Zielonogórska
Głogowska
Gorzowska
Lubińska

Magazyn

GAZETA NOWA

157(213)
158(214)

14-15 sierpnia 1991

600 zł

Zniesienie wiz do Austrii

Austria nie przedłuży po 31 sierpnia obowiązku wizowego wobec polskich obywateli. Decyzję taką podjęła we wtorek Rada Ministrów — poinformował po jej posiedzeniu kanclerz Franz Vranitzky.

Kanclerz nie wykluczył jednak przywrócenia obowiązku wizowego dla Polaków, gdyby miały się powtórzyć przypadki przemytu i prób nielegalnego zatrudnienia.

(PAP)

środa

ALFREDA, EUZEBIUSZA, MAKSYMILIANA

czwartek

MARII, NAPOLEONA, STELLI

notowania

Zielona Góra: Kantor "GROMADA"
USD 11.180 - 11.330 DM 6.400 - 6.450

Gorzów Wlkp.: II Oddz. PKO
USD 11.220 - 11.370, DM 6.420 - 6.520

Lubin: BAX
USD 11.200 - 11.300, DM 6.350 - 6.450

Głogów: "Orbis", pl. 1000-lecia
USD 11.200 - 11.400, DM 6.300 - 6.500

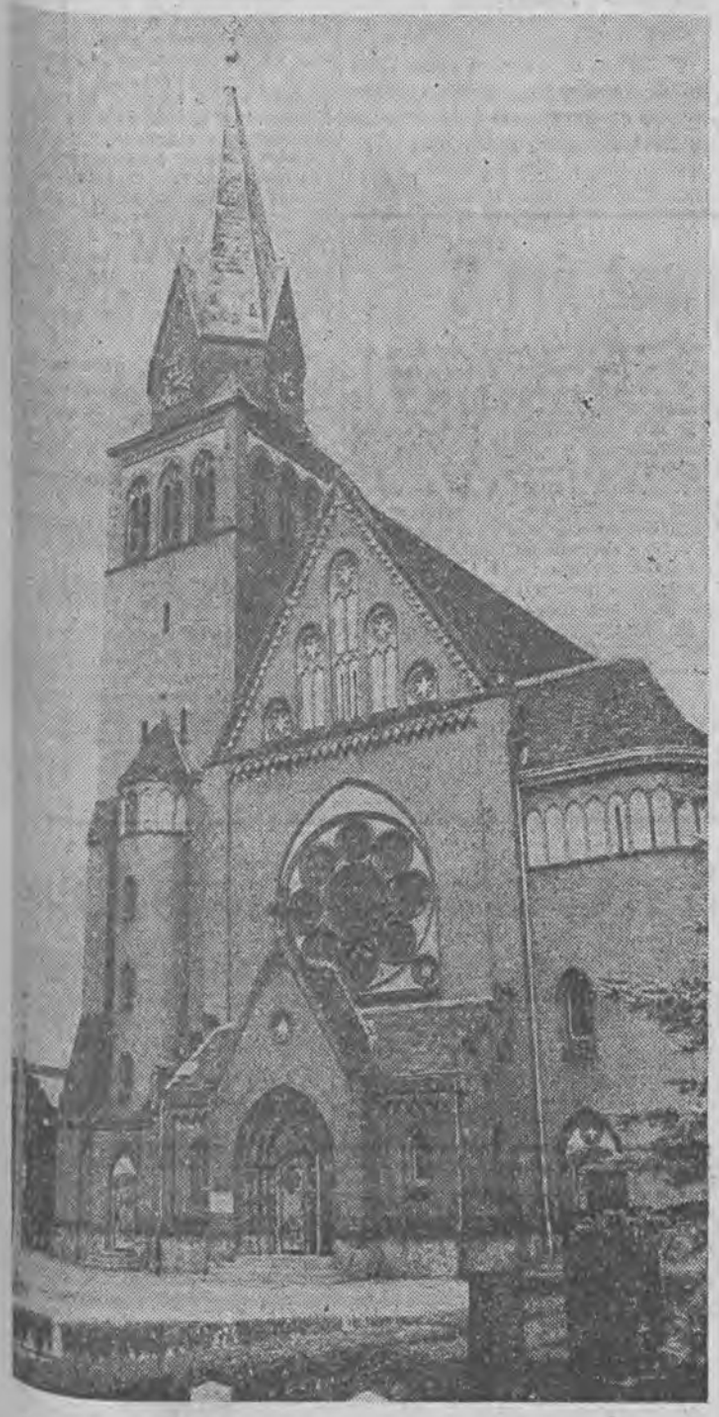

Wniebowzięcie Najświętszej Marii Panny jest najstarszym i największym świętem Maryjnym w roku liturgicznym. Na Wschodzie święto to rozpowszechniło się wnet po Soborze Efeskim (431 r.), a na Zachodzie w VII wieku. Dopiero papież Pius XII w doktrynalnej części konstytucji apostolskiej Munificentissimus Deus (Najszczodrobliwszy Bóg) z 1 listopada 1950 roku uzasadnił, zanalizował i zinterpretował prawdę o cielesnym Wniebowzięciu Maryi Panny i ogłosił jako dogmat. Od tej pory w sposób szczególny święto to jest obchodzone w Kościele katolickim, a szczególnie w parafiach i kościołach nazwanych jej imieniem. Takie kościoły znajdują się m.in. w Rokitnie, Gorzowie (katedra), Głogowie, Szprotawie, Żarach, Żaganiu i w wielu innych miejscowościach.

Doroczna obrzędowość ludowa wiąże dzień 15 sierpnia ze święceniem płodów rolnych, stąd druga popularna jego nazwa — uroczystość Matki Boskiej Zielnej. Wnętrza kościołów ozdabia się wiankami z ziół i kwiatów, bukietami, kompozycjami roślinnymi, pośród których można dostrzec owoce sadów i runa leśnego.

W to święto do wielu kościołów, zgodnie z polskim obyczajem ludzie niosą owoce ziemi tj. zioła, kłosy zbóż, kwiaty.

W dniu tym także spotka się młodzież z całego świata w Częstochowie na wspólnej modlitwie z Ojcem Św. przed obliczem Matki Boskiej Częstochowskiej.

PIOTR MAZURKIEWICZ

Jan Paweł II honorowym obywatelem miasta Częstochowy

13 sierpnia o godz 9.51 samolot wiozący **Jana Pawła II** wylądował na podkrakowskim lotnisku Balice.

Bez przemówień papieża powitali prezydent **Lech Wałęsa**, premier **Jan Krzysztof Bielecki**, przedstawiciele episkopatu Polski z prymasem kardynałem **Józefem Glempem** i metropolitą krakowskim kard. **Franciszkiem Macharskim**. Wśród witających był nuncjusz apostolski arcybiskup **Józef Kowalczyk**.

Bardzo osobisty charakter miała modlitwa Ojca Świętego na Cmentarzu Rakowickim przy grobie rodziców.

W Instytucie Pediatrii w Prokocimiu papież powiedział: **„opatrzność Boża sprawiła, że pierwsze kroki na szlaku tej pielgrzymki było mi dane skierować do szpitala. I to do szpitala dziecięcego, a więc do szczególnego sanktuarium ludzkiego cierpienia".**

Przy dźwiękach dzwonu „Zygmunta" papież przybył do wawelskiej katedry, gdzie powiedział: **„przed której krzyżem wypada mi ukląknąć, zanim odwiedzę Węgry".**

Odwiedzając Papieską Akademię Teologiczną, Jan Paweł II przypomniał: **„szmat mojego życia wiąże się właśnie z tym dziedzińcem, i z tym gankiem, z tą kaplicą i tą jadalnią".**

I wreszcie oczekiwane przez mieszkańców Krakowa spotkanie na krakowskim rynku — msza podczas której Ojciec Święty dokonał beatyfikacji **Anieli Salawy.**

Wieczorem papież odwiedził bazylikę księży franciszkanów. W środę rano udaje się do rodzinnych Wadowic, a po południu na spotkanie do Częstochowy.

(Ciąg dalszy na str. 2)

WSP 8 mln za semestr

Zgodnie z paragrafem 62 statutu Wyższej Szkoły Pedagogicznej im. Tadeusza Kotarbińskiego w Zielonej Górze dopuszcza się odpłatne studiowanie w charakterze wolnego słuchacza. Wysokość opłaty wpisowej na semestr oraz termin płatności poszczególnych rat ustala rektor. Według informacji władz uczelni, opłaty były kalkulowane z uwzględnieniem niemal wyłącznie płac nauczycieli akademickich. Sumy są jednak poważne, ale faktem jest, iż w dziale nauczania leży już sporo podań o przyjęcie na tych właśnie zasadach.

Semestralne opłaty na kierunkach: historia, matematyka, fizyka i wszystkie filologie — 5 milionów złotych. Chętni do studiowania na kierunkach pedagogicznych muszą wnieść opłatę 6,5 mln. Najwięcej

(Ciąg dalszy na str. 2)

Protest ZNP

Zahamować upadek polskiej szkoły

Prezydium Zarządu Głównego Związku Nauczycielstwa Polskiego postanowiło wczoraj ogłosić od środy (14 bm.) pogotowie protestacyjne; przekształcić się w Ogólnopolski Komitet Protestacyjny oraz przyjąć harmonogram akcji protestacyjnej ZNP.

Powodem — stwierdzono w uchwale — jest brak skutecznych działań Ministerstwa Edukacji Narodowej w zahamowaniu upadku polskiej szkoły. Nie ma także jakichkolwiek postępów w negocjacjach nad wycofaniem przez resort „programu dostosowawczego" oraz nie następuje od II kwartału realizacja ustawy z 31 stycznia 1989 r. w sprawie waloryzacji płac pracowników sfery budżetowej, w tym pracowników oświaty.

(PAP)

B. Bagsik udzielił wywiadu

UOP podsłuchiwał Art B

„Tygodnik Solidarność", w numerze datowanym na 16 sierpnia, opublikuje wywiad z b. prezesami Art B **Bogusławem Bagsikiem** i **Andrzejem Gąsiorowskim**, przeprowadzony przez **Aleksandrę Zawłocką.**

„Nie jesteśmy przestępcami, jesteśmy finansistami" — powiedział B. Bagsik. Wyjaśnił mechanizm obrotu czekami, który określił jako **„legalną operację arbitrażu finansowego".**

Dzięki tym operacjom, przeprowadzanym przez firmę od września 1990 r. do połowy lipca br. w **„prawie wszystkich bankach państwo-**

(Ciąg dalszy na str. 2)

SIERPIEŃ JEST MIESIĄCEM KOLEJNEJ ROCZNICY POWSTANIA "SOLIDARNOŚCI". NASZA REDAKCJA CHCE TO PODKREŚLIĆ W SPOSÓB ODBIEGAJĄCY OD UTRATYCH MODELU "OBCHODÓW I ROCZNIC"

Proponujemy Czytelnikom sondę pod hasłem: "SOLIDARNOŚĆ" - postulaty 1991

JAKIE PROBLEMY DZIŚ UMIEŚCIŁYBY PAŃSTWO NA LIŚCIE 21 POSTULATÓW, GDYBY NALEŻAŁO JE PRZEDSTAWIĆ WŁADZOM TAK JAK 11 LAT TEMU. CZEKAMY NA LISTY Z DOPISKIEM "21 POSTULATÓW" - BĘDZIEMY JE SUKCESYWNIE PUBLIKOWAĆ.

PTAKI W KLATCE

We wtorek 13.08.91 r. dyżurował przy redakcyjnym telefonie przedstawiciel mniejszości cygańskiej w naszym regionie. Dyżur spotkał się z zainteresowaniem czytelników. Wielu ludzi dzwoniło po prostu, aby okazać swoje oburzenie z powodu występujących aktów nietolerancji wobec Cyganów i innych mniejszości narodowych i etnicznych. Zadawano również pytania na które przedstawiciel Cyganów starał się odpowiedzieć. Oto przykłady pytań:

— Ilu Cyganów mieszka w Polsce i skąd się wzięli?

— W Polsce żyje ok. 30 tys. Cyganów. Skąd się wzięli tak naprawdę nikt nie wie. Są tylko legendy.

— Czy jest prawdą, że Cyganie uchylają się od służby wojskowej?

— Coś takiego było możliwe, kiedy wędrowaliśmy z taborami. Teraz jesteśmy rejestrowani jak wszyscy obywatele.

— Czy bardzo odczuli Cyganie fakt przymusowego osiedlenia w 1964 r.?

— Jak wolny ptak zamknięty w klatce. Wśród ludzi zaczęły szerzyć się choroby. Wzrosła śmiertelność. Osiadły tryb życia oceniamy jako niezdrowy.

— Dlaczego Cyganie nie chcą się kształcić?

— Jeżeli ktoś w Polsce się wykształci to większej perspektywy życiowej mu to nie daje. Niekiedy rodzice cygańscy boją się posyłać

(Ciąg dalszy na str. 2)

Pogryzła policjanta

Niecodzienne zdarzenie miało miejsce w Lubinie, w nocy z poniedziałku na wtorek. Patrolujący miasto policjant zatrzymał mieszkańca Nowej Soli, który w stanie wskazującym na spożycie alkoholu usiłował prowadzić samochód. W czasie legitymowania z nieoczekiwaną pomocą kierowcy samochodu wystąpiła przygodna mieszkanka Rudnej, która także będąc po sporej dawce alkoholu, najpierw dramatycznym krzykiem o pomoc obudziła znaczną liczbę mieszkańców Lubina, a następnie rzuciła się na policjanta, którego nie tylko pobiła, ale dotkliwie pogryzła. Pomocy udzielił wszystkim patrol zmotoryzowany, który „towarzystwo" przewiózł w znacznie spokojniejsze miejsce. (Mid)

Nowa metoda leczenia nowotworów

Polacy współautorami

Jak poinformował prof. **Wiesław Jędrzejczak** z Centralnego Szpitala Klinicznego WAM w Warszawie, zespół naukowców z filadelfijskiego Uniwersytetu Temple (USA), w tym **Polacy** przebywający na stypendium — opracował nową metodę, która może zrewolucjonizować leczenie przewlekłej białaczki szpikowej i innych chorób nowotworowych.

Dr **Cezary Szczylik** z Centrum Kształcenia Podyplomowego Wojskowej Akademii Medycznej w Warszawie i dr **Tomasz Skórski** z Centrum Medycznego Kształcenia Podyplomowego w Warszawie są pierwszymi autorami pracy (doniesienia naukowego), która opublikowana została ostatnio w amerykańskim czasopiśmie „Science" i dotyczy nowej metody.

Polega ona na wykorzystaniu syntetycznych kawałków DNA, które blokują czynność genów nowotworowych będących przyczyną choroby. Autorzy publikacji wykazali, że jest to całkowicie możliwe w odniesieniu do komórek osób chorych na przewlekłą białaczkę szpikową. Jednocześnie, wspomniane syntetyczne kawałki DNA, zwane oligonukleotydami antysens — nie wywierają żadnego działania na komórki zdrowe.

(PAP)

WYBIERZCIE PAŃSTWO
SAMOCHÓD KLASY WYŻSZEJ
PEUGEOT

EKSPOZYCJA ;
CENTRUM MARKET
ul. Pod Topolami

B&B market

SPRZEDAŻ :
ul.Westerplatte 9
tel. 722-54,
720-11 do 19.00 w 249.

pap-em PO MAPIE

Wietnam rezygnuje z socjalizmu

HANOI. W poniedziałek zakończyła się sesja Zgromadzenia Narodowego Wietnamu. Rozpatrywano na niej projekt zmian i uzupełnień w konstytucji, oceniono rozwój gospodarczy kraju w pierwszym półroczu br. oraz postawiono zadania na drugie półrocze.

Postanowiono przedstawić projekt nowej konstytucji do publicznej wiadomości. Uchwalono, że nowa konstytucja zostanie przyjęta do końca tego roku.

Jak wykazała debata parlamentarna, obowiązująca od 1980 roku konstytucja, która bardzo powołuje się na socjalizm, nie odpowiada dzisiejszym realiom. Projekt nowej konstytucji zakłada m.in. zmianę paragrafów 15—29 negatywnie odnoszących się do kapitalizmu.

Groźby Waszyngtonu wobec Filipin

MANILA. Stany Zjednoczone nasiliły naciski na Filipiny, a głównie na członków senatu, w sprawie podpisania wspólnego układu o bazach, a właściwie tylko bazie morskiej Subic-Bay na 10 kolejnych lat.

Departament Stanu USA wystosował do senatorów imienne listy, w których stwierdza, że albo senat zaaprobuje opracowany projekt układu, albo Filipiny mogą się pożegnać z dotychczasową pomocą wojskową i gospodarczą ze strony Waszyngtonu.

Za podpisaniem układu jest prezydent **Corazon Aquino** oraz — jak się przypuszcza — dowództwo armii filipińskiej.

Kulisy irackiej agresji na Kuwejt

KAIR. Emir Kuwejtu **Dżabir As-Sabah** oświadczył, że Bagdad domagał się odstąpienia Irakowi 1/3 terytorium Kuwejtu przed ubiegłoroczną agresją na ten kraj.

W wywiadzie dla kairskiego dziennika „Al-Ahram" emir ujawnił, iż żądanie to przekazał mu osobiście **Saddam Husajn** w czasie wizyty **As-Sabaha** w Bagdadzie w maju 1990 roku. **Saddam chciał** zbudować naftociągi i wodociągi dostarczające słodką wodę z płd. Iraku do Kuwejtu. Naftociągi miały umożliwić eksport irackiej ropy przez północne porty kuwejckie. Pierwotnie emir nawet wyraził zgodę na ten projekt, ale zdał sobie sprawę, że prowadzi on do aneksji tych ziem przez Irak, bowiem Saddam domagał się prawa budowy lotnisk, szkół i osiedli na terenach, przez które biegłyby naftociągi, w celu... ich ochrony.

„Gabinet cieni" w Japonii

TOKIO. Na ostatnim posiedzeniu kierownictwa **Japońskiej Partii** Socjaldemokratycznej przyjęto rezygnację dotychczasowej przewodniczącej, jedynej w historii Japonii przewodniczącej partii politycznej **Takako Doi**, a na jej miejsce wybrano weterana tej partii, 63-letniego **Makoto Tanabe**. Ma on stanąć na czele „gabinetu cieni".

Największa partia opozycyjna podejmuje w ten sposób wysiłki, aby stać się godną przeciwniczką rządzącej Partii Liberalno-Demokratycznej **Toshikiego Kaifu**.

„Gabinet cieni", ma — na wzór brytyjski — przygotowywać się do objęcia rządów w Japonii. Jednakże — zdaniem obserwatorów opozycja ma nadal nikłe szanse na wygranie wyborów jesiennych do parlamentu.

Jak powstrzymać albański exodus?

TIRANA. Szef państwa albańskiego **Ramiz Alia** zaapelował do EWG o udzielenie jego krajowi znacznej pomocy gospodarczej. Jak poinformowała Albańska Agencja Prasowa — ATA, w czasie spotkania z włoskim ministrem spraw zagranicznych **Giannim de Michelisem** w poniedziałek w Tiranie, Alia oświadczył, że sprawą zasadniczej wagi jest udzielenie przez Europę Zachodnią pomocy Albanii w odbudowie jej gospodarki. Kraj ten potrzebuje kredytów na inwestycje i zakup surowców, co umożliwiłoby mu stworzenie miejsc pracy dla młodych ludzi oraz zainicjowanie procesu prywatyzacji.

Szef państwa włoskiego **Francesco Cossiga** zapowiedział nieoczekiwanie we wtorek rano, że tego samego dnia udaje się do Tirany, by z władzami albańskimi przedyskutować problemy związane z napływem uciekinierów z Albanii.

Wymiana jeńców w Chorwacji

BELGRAD. Federalna Komisja Rozejmowa dała czas najpóźniej do 18 sierpnia na wymianę jeńców między stroną serbską i chorwacką — poinformowała agencja Tanjug.

Na posiedzeniu, które odbyło się w nocy z poniedziałku na wtorek, komisja zażądała pilnego sporządzenia list z nazwiskami jeńców, których ma objąć wymiana.

Do tej pory wymieniono 25 jeńców z obu stron. Planowana na poniedziałek wymiana kolejnych 70 nie doszła do skutku, ponieważ strona serbska nie wypełniła koniecznych „warunków technicznych". Przewiduje się, że do wymiany tej dojdzie w środę.

Federalna Komisja Rozejmowa zażądała od obu stron konfliktu odblokowania dróg, znormalizowania zaopatrzenia w wodę i prąd oraz stworzenia warunków do powrotu do domu uchodźców serbskich i chorwackich, którzy opuścili zagrożone walkami tereny Chorwacji.

WSP 8 mln za semestr

(Ciąg dalszy ze str. 1)

wykosztują się jednak przyszli muzycy, plastycy i technicy płacąc 8 milionów za semestr.

W wypadku powstania wolnych miejsc na wydziałach, przyjmowani będą w pierwszej kolejności najlepsi wolni słuchacze i zwalniani jednocześnie z opłat. Warto więc się starać. Pozostali po uzyskaniu wszystkich zaliczeń i zdaniu egzaminów mogą studiować na następnym semestrze, ponownie w charakterze wolnego słuchacza.

W zielonogórskiej WSI na razie nic nie słychać o podobnych opłatach, ale wszystko może ulec zmianie kiedy we wrześniu zbierze się Senat. (ag)

Tajne negocjacje w sprawie zakładników

Mimo pesymistycznych pierwszych oficjalnych reakcji USA i Izraela na list libańskich fundamentalistów do sekretarza generalnego ONZ wydaje się, że pojawiły się szanse na definitywne uregulowanie tego problemu, czyli na wymianę zakładników.

W liście libańskiej organizacji „Islamski Dżihad", który ujawnił **Perez de Cuellar**, ugrupowanie to zapowiada, iż może uwolnić zachodnich zakładników w Libanie w ciągu 24 godzin. W zamian „Islamski Dżihad" żąda uwolnienia wszystkich libańskich i palestyńskich więźniów przetrzymywanych w Izraelu oraz w innych państwach na świecie.

Francuski dziennik „Le Monde" twierdzi, że w Paryżu toczą się potajemne pertraktacje między wysłannikami proirańskiego ugrupowania libańskiego — Hezbollahów (które odpowiedzialne jest — jak się sądzi — za porwanie zachodnich obywateli), a przedstawicielami USA i W. Brytanii w sprawie wymiany jeńców i zakładników. Według dziennika, uwolnienie obu zakładników: **Johna McCarthy'ego i Edwarda Tracy, jest pierwszym etapem wcześniej uzgodnionej operacji wymiany jeńców.**

„Le Monde" twierdzi, że rozmowy paryskie rozpoczęły się przed dwoma miesiącami, a pośrednikiem była szyicka opozycja w Iraku.

Ptaki w klatce

(Ciąg dalszy ze str. 1)

dzieci do szkoły ze względu na szykanowanie ich przez polskie dzieci.

— Dlaczego kupcy cygańscy sprzedają towary taniej niż inni? Czy nie zajmują się paserstwem?

— Cygan zawsze taniej sprzeda. Taką mamy zasadę. Rzeczy kradzionych nigdy nie kupujemy i nie sprzedajemy. To się po prostu nie opłaca. **Po zabójstwie w Nowej Soli pojawiły się opinie, że zabity Cygan był paserem. To nieprawda. On był jedynie kolekcjonerem.** Po wysłuchaniu rozmów nasuwa się smutny wniosek, że dwa narody żyjące obok siebie zupełnie się nie znają. Jest to wymarzone podłoże dla powstawania mitów i uprzedzeń. Mamy nadzieję, że wczorajszy dyżur przy redakcyjnym telefonie był jedynie pierwszym krokiem ku wzajemnemu, lepszemu poznaniu i zrozumieniu.

BOHDAN HALCZAK

Jan Paweł II honorowym obywatelem miasta Częstochowy

(Ciąg dalszy ze str. 1)

Rada Miejska Częstochowy przyznała papieżowi Janowi Pawłowi II tytuł honorowego obywatela miasta Częstochowy. Symbolem tej godności jest odlany ze srebra klucz. Wręczony zostanie on Ojcowi Świętemu — prawdopodobnie w czwartek 15 bm. w godzinach popołudniowych w Sali Rycerskiej klasztoru na Jasnej Górze.

Według organizatorów w VI Światowym Dniu Młodzieży w Częstochowie (14—15 sierpnia br.) weźmie udział blisko milion młodych pielgrzymów z całego świata. Będzie to kolejne tego rodzaju spotkanie młodego pokolenia z papieżem Janem Pawłem II, z którego inicjatywy organizowane są „Dni Młodzieży".

W 1985 r., ogłoszonym przez ONZ Międzynarodowym Rokiem Młodzieży, do Rzymu zjechało 31 marca kilkaset tysięcy ludzi.

(PAP)

UOP podsłuchiwał Art B

(Ciąg dalszy ze str. 1)

wych i prywatnych", Art B zarobiło — zdaniem B. Bagsika — ok. 100 mld zł.

A. Gąsiorowski oświadczył: **„w czasie wizyty w Ustsusie premier Bielecki pytał mnie dokładnie, w obecności ok. 20 osób, o pochodzenie naszego kapitału. Wszystko mu opowiedziałem".** Zapytany przez reporterkę „Tygodnika Solidarność" o reakcję premiera, A. Gąsiorowski rzekł: **„powiedział, że sprytnie".**

Zapytany o zainteresowanie spółką ze strony Urzędu Ochrony Państwa, stwierdził: **„czujemy ich oddech na karku od roku".** B. Bagsik dodał, że UOP infiltrował spółkę **„od listopada, za pośrednictwem pana Z.S. Był naszym dyrektorem generalnym. O jego podwójnej roli dowiedzieliśmy się tydzień temu".**

A. Gąsiorowski utrzymuje, że UOP podsłuchiwał wszystkie telefony służbowe i prywatne Art B, a B. Bagsik zapytał: **„jeżeli nasze operacje były rzeczywiście postępowaniem szkodliwym dla skarbu państwa, to dlaczego czekano od października do sierpnia? 10 miesięcy! Dlaczego nie zgnieciono tego w zarodku? Dlaczego UOP tak długo zwlekał?**

B. Bagsik przyznaje, że sprzedał Art B „za długi" Bankowi Handlowo - Kredytowemu w Katowicach.

(PAP)

Grażyna Taładaj, rzecznik prasowy Prokuratury Wojewódzkiej w Warszawie, odmówiła odpowiedzi na pytanie czy A. Gąsiorowski i J. Pagieło są wolni od zarzutów w prowadzonym śledztwie. Nie wypowiedziała się również na temat ewentualnej ekstradycji B. Bagsika.

Start KGHM do prywatyzacji

W czasie pobytu w Lubinie premiera Bieleckiego padło wiele słów na temat konieczności przyspieszenia prywatyzacji tego dominującego w kraju przedsiębiorstwa. Z wypowiedzi dyrektora generalnego KGHM wynikało, że przedsiębiorstwo jest odpowiednio przygotowane do przekształceń i opracowało w tym celu własną tzw. ścieżkę prywatyzacyjną. W poniedziałek, w godzinach wieczornych przekazano nam komunikat o gotowości Ministerstwa Przekształceń Własnościowych do prywatyzacji kombinatu według art. 5 ustawy, to jest w jednoosobową spółkę skarbu państwa. Ministerstwo zaznacza, że będzie negocjować kształt przeobrażeń KGHM zaproponowanych w Lubinie. przez tutejszych specjalistów, rozpatrując wszelkie propozycje mieszczące się w granicach określonych przepisami. Z uwagi na rangę przemysłu miedziowego, ministerstwo deklaruje szczególną troskę w zabezpieczeniu wszelkich niezbędnych formalności.

W konsekwencji oznacza to, że ministerstwo zaakceptowało program prywatyzacji opracowany w KGHM.

(Mid)

Rekord w czekaniu na odprawę celną

Na przejściu granicznym Szczecinie-Medyka padł 13 bm. rekord po stronie radzieckiej czas oczekiwania na odprawę wynosił ponad 48 godzin dla samochodów osobowych i 100 godzin dla autokarów.

Po stronie polskiej pasażerów odprawia się na bieżąco. (PAP)

Spółka «Apis» - okradziona

W nocy z 12 na 13 sierpnia dokonano w Nowej Soli włamania do sklepu przemysłowego spółki „Apis" przy ul. Wrocławskiej. Po wyłamaniu okratowania i wybiciu okien wyniesiono znajdujące się w sklepie magnetofony, kamery i radia. Łączna wartość skradzionego towaru wynosi 79 mln zł. (bkm)

Morderstwo w Jerzmanowej

Informowaliśmy o zaginięciu mężczyzny z Jerzmanowej i odnalezieniu jego zwłok w lesie. Sprawcą zabójstwa okazał się mieszkaniec Lubina, którego policja aresztowała. W tej fazie śledztwa nie ujawnia się zbyt wielu szczegółów. Udało nam się jednak dowiedzieć, że aresztowany był stałym bywalcem domu zamordowanego i przyjacielem jego żony. Wielokrotnie podobno wspominał o chęci pozbycia się męża swej przyjaciółki. Krytycznego dnia zaczaił się w jego domu i wchodzącego po schodach uderzył ciężkim przedmiotem w głowę. Napadnięty spadł ze schodów. Jaka była przyczyna śmierci — uderzenie, czy upadek, rozstrzygnie dochodzenie i opinie biegłych. Mężczyzna, po upadku ze schodów już nie żył. Zwłoki, bez świadków, udało się zapakować w dwa jutowe worki i wywieźć do lasu. Inne ślady zostały starannie zatarte. Miało to być zabójstwo doskonałe, lecz jak to zwykle bywa, szybko jego przyczyny i skutki zostały wyjaśnione. (Mid)

Spływajcie z «Salome»

W miniony piątek (a nie sobotę) po robocie, grupka przyjaciół postanowiła wybrać się na dancing do głogowskiej restauracji „Salome". Znając lokal z dawnych (teraz mówią, że złych) czasów, wszyscy mieli nadzieję, że potańczą, pojedzą i popiją, bo na brak ochoty i pieniędzy nie narzekali. Panie ubrały się w szykowne sukienki, a panowie w garnitury, i parami udali się na ubaw.

Po kupieniu biletów wstępu zostali odprowadzeni do stolika i poczuli się jak... w Europie. Jeszcze nigdy nie potraktowano ich tak wytwornie w żadnym lokalu.

W miarę upływu czasu zaczęli odczuwać, że nie są mile widzianymi klientami, a intruzami, i nikomu, oprócz bileterа i odprowadzającego do stolika, na nich nie zależy.

Gdy poprosili o kartę dań i próbowali cokolwiek zamawiać, okazywało się, że potraw nie ma. Po prostu ktoś zapomniał wykreślić, aktualizując menu. Tak było do końca dancingu.

Zdecydowali się wreszcie na danie, które było, coś ciepłego, czyli kawałek mięsa z ziemniakami. Niestety w kuchni zapomniano podgrzać i musieli zjeść zimne ziemniaki ze stygnącym mięsem. Zamawiając trzy piwa, otrzymali cztery, innego gatunku.

Orkiestra częściej odpoczywała, niż grała, oczekując przede wszystkim na „boki" za życzenia, odwalając fuchy w godzinach pracy. Na zwróconą uwagę, że robią zbyt długie przerwy, kierownik zespołu miał jedną odpowiedź — **spływajcie!** Były momenty, że pary nie mogąc doczekać się muzyki, wchodziły na parkiet i śpiewając, tańczyły.

Kierownik sali, będący w pracy, nie chciał słuchać skarg i zażaleń, odsyłając mających pretensje do swojego zwierzchnika, którego nie było.

Na koniec, gdy przyszło do płacenia rachunku, na którym oprócz kilkuset tysięcy była końcówka 250 zł, na „zaokrąglenie" jej do 2 tys. zł, pani kelnerka powiedziała: „Wy mnie nie obrażajcie!". (ej)

ZKS „STOCZNIOWIEC"
Barlinek, ul. Sportowa 1

ogłasza

konkurs ofert

na wydzierżawienie h a l i (ul. Gorzowska, centrum Barlinka) o pow. 500 m kw., telefon, woda, siła na prowadzenie działalności gospodarczo-handlowej (hurtownia).

Istnieje możliwość wydzierżawienia terenu wokół obiektu. Zapraszamy do składania ofert w terminie do 31.08.1991 r. z określeniem charakteru działalności.

Informacje: tel. Barlinek 61-699.

699-Zb

UP.INTERNATIONAL Ltd Biuro Handlowe Zielona Góra ul. Kopernika 13/1 tel. 33-06

oferuje bezpośrednio od producenta:
- czekolady firmy Cadbury
- cukierki firmy Regalin
- lizaki firmy Chupa-Chups
- gumy Wrigley's i Hubba-Bubba
- rajstopy firmy Bellinda

i inne.

Do końca sierpnia br. stosujemy bonifikaty

Zapraszamy

682-Z

NAJTAŃSZY TRANSPORT KRAJ, EUROPA samochodami

Ford Transit 2 t - 2000 zł / 1km
Ford Orion - osobowy - 1800 zł / 1km

Zielona Góra tel. 708-58, 721-55
Napieralski

853-Z

„Kamex"

HURTOWNIA ARTYKUŁÓW PRZEMYSŁOWYCH I SPOŻYWCZYCH
ul. Staszica 1 67-100 Nowa Sól
tel. 72-21 w. 202 telex 0432171

Zaprasza
W dni robocze od godz. 8.00 do 16.00
i soboty od godz. 9.00 do 13.00

Poleca:
- chemię gospodarczą - mydła, proszki, szampony (pochodzenia krajowego i zagranicznego),
- kosmetyki
- duralex
- zeszyty
- artykuły spożywcze zagraniczne i krajowe
- gumę "DONALD" w cenie 340 zł

Chemię gospodarczą pochodzenia krajowego oferujemy w cenach zbytu producentów

3408

SUPEREXPRESS

POLAROID — w trzy minuty zdjęcie w kolorze — paszporty, dowody, legitymacje. Foto „Basia", ul. Pocztowa, Krosno Odrz. Kr-35

MITSUBISHI bus 1981. Krosno Odrz. ul. Moniuszki 10/4, tel. 364. Kr-35

HURTOWNIA ODZIEŻY TAJLANDZKIEJ
Zielona Góra DH "HERMES" (parter) wejście od ul. Kupieckiej obok Cepelii
posiada w sprzedaży
STELAŻE
do sklepów odzieżowych.
czynne 10.00-18.00

859-Z

GAZETA NOWA

REDAGUJE KOLEGIUM. Redaktor naczelny — Andrzej Buchs; zastępcy redaktora naczelnego — Konrad Stanglewicz i Mieczysław Więckowicz, sekretarz redakcji — Maciej Szafrański; zastępcy sekretarza redakcji — Janusz Andrzejewski, Andrzej Gajda, Zbigniew Górgielski. Redakcja: Zielona Góra, al. Niepodległości 22 I piętro, tel. 710-77, fax 722-55 redakcja nocna telefon 39-13 teleks 0482253; Gorzów ul. Chrobrego 31 telefon 226-25, 271-49; Głogów ul. Świerczewskiego 11, tel/fax 33-29-11; Lubin ul. Armii Czerwonej 1 tel./fax 42-62-15. Biuro Ogłoszeń: Zielona Góra al. Niepodległości 22, I p., Gorzów, Głogów i Lubin w siedzibach redakcji oraz w oddziałach Gromady i agencjach. Ogłoszenia są przyjmowane również telefaksem 666-22. Redakcja nie odpowiada za treść ogłoszeń, zwraca nie zamówionych tekstów, zdjęć i rysunków zastrzega sobie prawo skracania otrzymanych materiałów i zmian ich tytułów. Wydawca ALPO s.c. Zielona Góra, ul. Kręta 5. Prenumerata — zelosenia przyjmują oddziały i delegatury RSW „Prasa Książka-Ruch", Przedsiębiorstwa Upowszechniania Prasy i Książki oraz doręczyciele. Druk: „Poligraf" Zielona Góra, ul. Reja 5 Nr indeksu 353738.

Marsz matek o życie na Ziemi

Wyruszyły spod Etny 21 marca — 35 kobiet różnych narodowości, nie tylko włoskiej. Szły przez Szwajcarię, Lichtenstein, Austrię, Węgry i Czechosłowację. Do Zielonej Góry przybyły w ub. piątek. O godz. 18 powitał je zastępca prezydenta Edward Mincer oraz dyrekcja i nauczyciele Ekologicznej Szkoły Podstawowej — przed jej budynkiem posadziły drzewka, które (miejmy nadzieję) dzięki pielęgnacji będą trwałym śladem ich u nas obecności, przypomnieniem idei, które głoszą.

Z pewnością niezapomniane wrażenia pozostawiły w sercach mieszkańców naszego miasta, którzy uczestniczyli w wieczornym ognisku. Brały też w nim udział goszczone przez zielonogórskie rodziny, dzieci z Czarnobyla oraz przybyłe na festiwal zespoły folklorystyczne z Tajlandii i ZSRR. Pomoc, którą maszerujące kobiety otrzymały od naszego miasta, miała także bardziej wymierny charakter — 5 milionów złotych oraz 50 litrów benzyny (dla samochodu transportowego).

Rankiem następnego dnia wyruszyły do Dąbia, by dalej przez Niemcy, Skandynawię dojść do celu wędrówki — w pobliże Czarnobyla.

(ew)

Fot. Krzysztof Mężyński

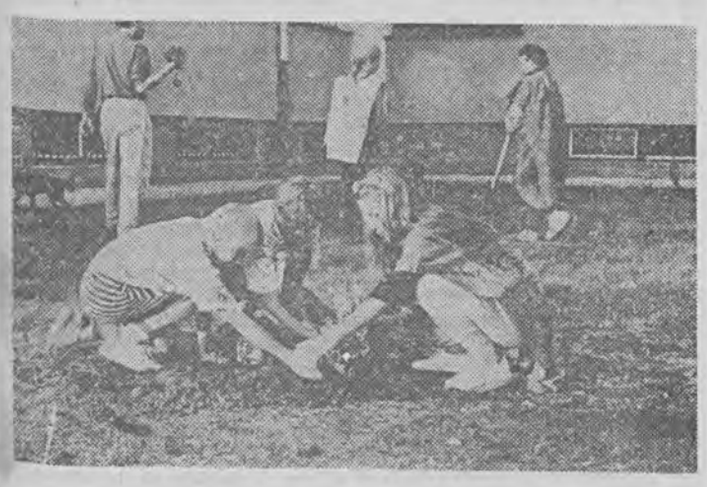

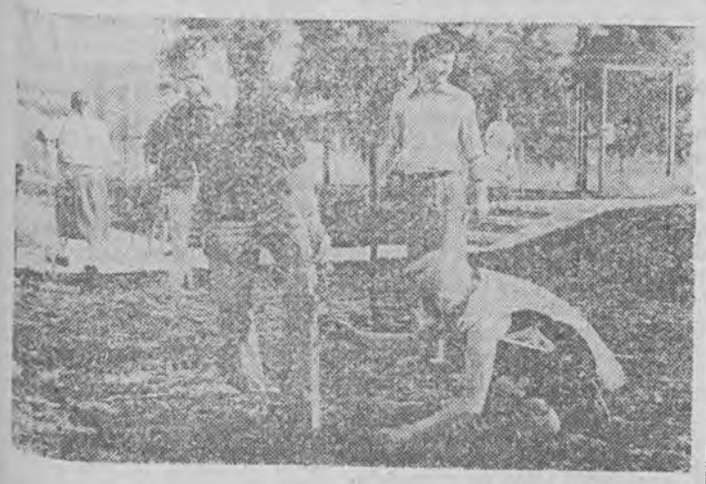

Hipokrates na co dzień

Rozmowa z przewodniczącym Komisji Etyki Lekarskiej przy Okręgowej Izbie Lekarskiej, Wiesławem Stawiarskim.

— Jak mógłby pan zdefiniować pojęcie etyki lekarskiej?

— Słowo "etyka" pochodzi z języka greckiego i określa naukę o źródłach poglądów i ocen moralnych. Podaje oceny tego, co jest moralne, dobre lub złe oraz wyznacza moralne normy postępowania. Pojęcie etyki lekarskiej pokrywa się z terminem moralności. Nauką podporządkowaną etyce jest deontologia określająca powinności. Pierwszy kodeks lekarski opracowano w Polsce w 1876 roku. Po wojnie były jeszcze dwa opracowania, ale nie są one w pełni zgodne z obowiązującymi dziś zasadami. Dlatego Komisja Etyki Lekarskiej powołana przez I Krajowy Zjazd Lekarzy zajęła się opracowaniem nowego Kodeksu Etycznego Polskiego Lekarza.

— Co nowego wprowadza ten kodeks?

— Powstający nowy kodeks, który będzie gotowy na II Nadzwyczajny Zjazd Lekarzy (grudzień 1991 r.) zawierać będzie unowocześniony zbiór praw i obowiązków lekarza i pacjenta. Nowością są prawa pacjenta. Znajdzie się tam stwierdzenie: pacjent ma prawo do godnego i kulturalnego traktowania oraz poszanowania jego intymności w czasie postępowania diagnostycznego i leczniczego. Lekarzowi więc nie wolno wywierać swego wpływu na pacjenta w żadnym innym celu, jak tylko dla jego dobra. Chory — w myśl nowego kodeksu — ma prawo do świadomego udziału w podejmowaniu podstawowych decyzji lekarskich dotyczących jego zdrowia. Pacjent powinien stosować się do nakazów lekarza, który ma prawo odmówić i odstąpić od leczenia, jeśli chory nie wykonuje jego zaleceń niezbędnych dla zdrowia (nadużywa nikotyny, alkoholu). Kodeks dopuszcza sytuacje, w których pacjent może powiedzieć lekarzowi, że nie chce być operowany i wtedy lekarz podejmuje leczenie alternatywne — jeśli taka możliwość istnieje. Kodeks mówi o poziomie opieki medycznej i o żelaznych zasadach tajemnicy lekarskiej — jest to bardzo ważne w dobie komputeryzacji danych o pacjencie i jego chorobie oraz powszechnej dostępności do nich.

— W jakich szczególnych sytuacjach w praktyce lekarskiej odwoływanie się do zasad etyki jest wyjątkowo konieczne?

— Powołaniem lekarza jest przeciwstawienie się chorobie i śmierci, obrona życia do końca z wykorzystaniem wszystkich możliwości współczesnej medycyny z intensywną terapią i reanimacją włącznie. Lekarz, który wyczerpał wszystkie możliwości ratowania życia, musi umieć zaakceptować śmierć swego pacjenta. Zadaniem medycyny nie jest przedłużenie powolnego konania, przeszkadzanie naturalnemu biegowi rzeczy. Lekarzowi musi towarzyszyć świadomość, że staje wobec innego, równego sobie godnością człowieka, którego wspomaga w najtrudniejszych chwilach uchodzącego życia.

— Czy lekarz powinien informować chorego o nieuleczalnej chorobie lub zbliżającej się śmierci?

— Informowanie chorego o niekorzystnym rokowaniu i zbliżającej się śmierci pozostaje otwartą kwestią. W większości chorzy sami orientują się w sytuacji, inicjują rozmowy, inni nie dopuszczają myśli o bliskiej śmierci. Ciągle mają nadzieję i oczekują poprawy — tym prawda przyniosłaby załamanie. Nadzieja umiera ostatnia... Większość lekarzy uważa, że należy informować rodzinę. Zadaniem medycyny jest przede wszystkim — nie szkodzić. A taka informacja podana bezpośrednio choremu, może zaszkodzić.

— Mówi się o zawodzie lekarza jako o świadomie podejmowanej służbie społecznej. Jak zatem przyszli lekarze powinni być przygotowani do tego trudnego zawodu?

— Nasza medycyna jest odhumanizowana, bo została pozbawiona zaplecza uniwersyteckiego. Studenci, oprócz fachowej wiedzy, powinni zgłębiać etykę, filozofię, deontologię. Pilną potrzebą jest wprowadzenie wykładów z powinności lekarskich. Najlepszym przykładem dla studenta powinien być jego szef — mistrz. Tymczasem student często widzi w klinikach bałwochwalczą cześć dla wiedzy, techniki, erudycji i ciekawych przypadków. Człowiek ze swoją chorobą może stać się przedmiotem, a powinien być podmiotem działania. Potrzebna jest reforma studiów medycznych rozwijająca w studentach — obok wiedzy fachowej — poczucie obowiązku, współczucie i wrażliwość na cierpienie człowieka. Nie będzie nigdy dobrym lekarzem, kto nie jest dobrym człowiekiem.

— Jak w pana ocenie wygląda rzeczywistość bezpośrednich kontaktów lekarza i pacjenta?

— W większości przypadków nasi lekarze zachowują się w stosunku do pacjentów etycznie. Proszę jednak wziąć pod uwagę, że żyjemy w zwariowanych czasach. Obie strony są w tej chwili na krawędzi wytrzymałości. Częstym powodem zaniedbywania interesów pacjenta, popełnianego błędu jest sytuacja materialna lekarzy zmuszająca ich do nieustannej gonitwy za dodatkowym zarobkiem. Brak środków na ochronę zdrowia ma wymiar moralny. Nie może być tak, by zabrakło pieniędzy na wartości dla narodu i państwa najwyższe, czyli zdrowie i życie. Rolą państwa, to zapewnić te warunki, rola lekarza, to chronić życie i zdrowie człowieka. Brak środków na ochronę zdrowia i żenująco niskie wynagrodzenie dla pracowników czasem powodują spięcia na linii lekarz–pacjent, ale nie są to rażące zaniedbania etyczne.

— Jaki jest stosunek Komisji Etyki Lekarskiej do strajków w służbie zdrowia?

— Podobała mi się akcja protestacyjna pogotowia i kolumny transportu sanitarnego w Zielonej Górze. Pracownicy nie przerwali pracy. Tylko takie formy są dopuszczalne, by uświadomić społeczeństwu, jak tragiczna jest sytuacja w służbie zdrowia. Komisja dopuszcza tylko protesty, które nie godzą w zdrowie i życie chorego. Chory zawsze musi mieć świadomość bezpieczeństwa i zaufania do lekarza. W Okręgowej Izbie Lekarskiej nie wysuwamy w interwencjach spraw płacowych lekarzy — wierzymy, że kiedyś ten problem zostanie rozwiązany. Walczymy o interes pacjenta — żeby miał dobrze wyposażoną przychodnię, żeby miał dobrze pracujący szpital, żeby były środki do ratowania jego zdrowia i życia.

— Jak pan ocenia stosunek pacjentów do lekarzy?

— Wszędzie tam, gdzie pacjent ma zaufanie do lekarza, do jego wiedzy, postawy etycznej, ten stosunek pacjenta jest bardzo dobry, serdeczny. Tam, gdzie napotyka na oschłość, oziębłość, gdzie lekarz pracuje jak urzędnik, kontakt jest zły. Antoine de Saint–Exupery w "Pilocie wojennym" powiedział "...zwycięstwo jest owocem miłości. Inteligencja i wiedza jest coś warta tylko w służbie miłości człowieka". Ta myśl powinna przyświecać lekarzom i ludziom medycyny — powiedział prof. Julian Aleksandrowicz.

rozmawiała
Alicja Jędrzejczak

KROK W XXI WIEK

Konieczna jest zmiana systemu kształcenia ogólnego, od przedszkola do klas maturalnych. Co do tego nie ma wątpliwości. Wystarczy przyjrzeć się programom nauczania powodującym nadmierne przeciążenie uczniów, zmuszającym do bezmyślnego wkuwania na pamięć treści i terminów, w większości zupełnie nieprzydatnych w życiu.

Reforma systemu wymaga ogromnych środków finansowych, w które budżet państwa, ze względu na szczupłość portfela, nie zasili szkolnictwa. Trzeba więc było znaleźć sposób, by zmianę dotychczasowego systemu przeprowadzić jak najtańszym kosztem. Nadzieją na to jest nowy program kształcenia, którego efekty będą widoczne dopiero w 1994 roku.

Do przeprowadzenia zmian muszą być przekonani nauczyciele i podjąć ich realizację. Powinni zacząć od zupełnie innego spojrzenia na sposób ogólnego wykształcenia. Do tej pory jest ono traktowane — po zakończeniu etapu nauczania początkowego — jako kształcenie o charakterze propedeutyczno–encyklopedycznym w podstawowych dziedzinach wiedzy. **Program nauczania w polskich szkołach przy końcu XX wieku jest tak przeładowany szczegółowymi wiadomościami, że tylko niewielka grupa wybitnie zdolnych uczniów potrafi go opanować.** Reszta korzysta z korepetycji, prześlizguje się z zasobem nabytej wiedzy, którą później w niewielkim stopniu wykorzystuje.

W nowym programie nauczania proponuje się zastąpienie takiego kształcenia — użytkowym. Skupiać się ono będzie wokół czterech zadań rozwojowych młodego człowieka, wstępującego w samodzielne i odpowiedzialne życie. **Dzięki nabytym umiejętnościom i informacjom uczniowie powinni łatwiej uzyskać wewnętrzną równowagę, znaleźć swe miejsce w świecie przyrody i bezkonfliktowo współistnieć ze środowiskiem naturalnym, założyć rodzinę, znaleźć odpowiednie do swoich predyspozycji i wiedzy miejsce pracy, w pełni korzystać ze źródeł informacji potrzebnych w życiu.** Takie "życiowe" kształcenie realizowane będzie przez 11 lat.

W szkole podstawowej program nauczania ogólnokształcącego zostanie uzupełniony i poszerzony systemem pozalekcyjnego zdobywania wiedzy oraz umiejętności w różnych dziedzinach zainteresowań, zarówno w zakresie przedmiotów nauczania jak i np. biznesu (prowadzenie sklepików szkolnych, kas oszczędności), własnego teatru, sportu. Ta uzupełniająca ścieżka kształcenia stworzy możliwość rozwoju intelektualnego, przyszłe ukierunkowanie zawodowe w zależności od indywidualnych predyspozycji uczniów. Pozwoli także na lepsze niż dotychczas przygotowanie do wybranej przez ucznia szkoły ponadpodstawowej, gdzie program ogólnokształcący będzie jednakowy przez pierwsze trzy lata. W sumie po jedenastu latach kształcenia według jednolitego programu ogólnego w liceach ogólnokształcących rozpocznie się jednoroczne przygotowanie do wybranego kierunku studiów wyższych, a w technikach i liceach zawodowych oprócz przygotowania do zawodu — dwuletnie zajęcia ukierunkowujące do matury i studiów.

W czym tkwi istota tych zmian?

Przez czterdzieści lat system oświaty w Polsce działał według programu wymyślonego i modyfikowanego w zależności od komunistycznych poglądów i partyjnych dyrektyw. Obowiązywał jeden podręcznik do danego przedmiotu, napisany przez odpowiedniego autora i starannie wyczyszczony przez cenzurę. W nowym schemacie kształcenia nauczyciel będzie miał do wyboru co najmniej dwa różne programy nauczania swojego przedmiotu. Autorzy i wydawcy dobrych i cenionych podręczników (zatwierdzonych przez MEN) konkurować będą ze sobą o popularność wśród nauczycieli i uczniów. I jeszcze jedna istotna zmiana, która zmodyfikuje pracę polskiej szkoły. Dzięki nowym programom znacznie zmniejszy się zakres materiału obowiązkowego dla wszystkich uczniów, przy czym pewna jego część zostanie zróżnicowana w zależności od płci.

Pierwsze efekty zmian będziemy mogli ocenić dopiero w 1994 roku. Miejmy nadzieję, że polskie szkolnictwo znajdzie się wtedy, nie tylko bliżej Europy, ale także XXI wieku.

(aj)

Fot. Leszek Krutulski–Krechowicz

na gorąco

Niebo albo piekło

Byłego stosunkowo młodego PZPR-owca, który w ciągu jednej nocy przemienił się w członka SdRP. a teraz nadal swoimi komunistycznymi kryteriami sądzi żywych i umarłych, proszę aby odmówił ze mną Modlitwę Pańską: Ojcze nasz, któryś jest w niebie, święć się imię Twoje. Przyjdź królestwo Twoje. Bądź wola Twoja jako w niebie tak i na ziemi. Chleba naszego powszedniego daj nam dzisiaj. I odpuść nam nasze winy jako i my odpuszczamy naszym winowajcom. I nie wódź nas na pokuszenie ale nas zbaw ode złego. Amen.

Zdrowaś Mario, łaskiś pełna, Pan z Tobą, błogosławionaś Ty między niewiastami i błogosławion owoc żywota Twojego Jezus. Święta Mario, Matko Boża, módl się za nami grzesznymi teraz i w godzinę śmierci naszej. Amen.

Wierzę w Boga Ojca Wszechmogącego, Stworzyciela nieba i ziemi. I w Jezusa Chrystusa, syna jego jedynego, Pana naszego, który się począł z Ducha Świętego. narodził się z Maryi Panny, umęczon pod Ponckiem Piłatem, ukrzyżowan, umarł i pogrzebion, zstąpił do piekieł, trzeciego dnia zmartwychwstał, wstąpił na niebiosa, siedzi po prawicy Boga Ojca Wszechmogącego, stamtąd przyjdzie sądzić żywych i umarłych. Wierzę w Ducha Świętego, Święty Kościół powszechny, świętych obcowanie, grzechów odpuszczenie, ciała zmartwychwstanie, żywot wieczny. Amen.

Jam jest Pan Bóg twój, którym się wywiódł z ziemi egipskiej z domu niewoli. 1. Nie będziesz miał bogów cudzych przede mną. 2. Nie będziesz brał imienia Pana Boga swego nadaremno. 3. Pamiętaj, abyś dzień święty święcił. 4. Czcij ojca swego i matkę swoją. 5. Nie zabijaj. 6. Nie cudzołóż. 7. Nie kradnij. 8, Nie mów fałszywego świadectwa przeciw bliźniemu swemu. 9. Nie pożądaj żony bliźniego swego. 10. Ani żadnej rzeczy, która jego jest. Czy pamiętasz jeszcze siedem grzechów głównych? 1. Pycha. 2. Chciwość. 3. Nieczystość. 4. Zazdrość. 5 Nieumiarkowanie w jedzeniu i piciu. 6. Gniew. 7. Lenistwo.

Czy wiesz, jakie są ostateczne rzeczy człowieka? Śmierć. Sąd Boży. Niebo albo piekło.

Życie bez Boga i Wiary jest pustką robaka. Jest jak usychające drzewo, które nigdy nie wyda owoców.

Jak łatwo zabija się KSIĘŻY. Tym razem w Peru. Jak łatwo skraca się KARĘ zabójcom. Adam Michnik przeszedł na TY z generałem Jaruzelskim. Jak pili ten hiszpański BRUDER SZAFT? Jak się całowali? Metodą Breżniewa? Panie Michnik za krótko, czy za długo siedział Pan w więzieniu? Im więcej bezrobotnych, tym pewniejsza nagroda Nobla dla architekta tego SUKCESU. „Ciężko umiera u nas PRZESZŁOŚĆ" — napisał Stan Tymiński w swojej świetnej książce „Święte Psy". Przeczytałem ją DOKŁADNIE. Rząd ma osiągnięcia, a naród BIEDĘ. Przewrócił się najwyższy na świecie maszt radiowy koło Konstantynowa. Senator RP Walerian Piotrowski słusznie powiedział w Radioporanku, żeby rozgłośnia przestała nadawać dziennik BBC, żeby nadawała polski dziennik, a przede wszystkim mszę świętą. Z tych dzienników londyńskich to ja też pękam ze śmiechu. Kiedyś słuchałem BUM—BUM—BUM. Potem ciekawsze było Radio Wolna Europa. Ale literat Zdzisław Najder, nasz człowiek z Monachium, skazany swego czasu na śmierć przez tę KLIKĘ, z którą lubi się całować Adam Michnik, żyje i działa już w Polsce. Zamiast rozdętych audycji muzycznych dajcie MSZĘ ŚWIĘTĄ w niedzielę. Dla tysięcy ludzi słowo DUSZPASTERZA w radiu znaczy więcej od niekontrolowanej PAPLANINY dziennikarzy, którzy sami nie wiedzą co mówią i jak mówią. Boże, mniej na oku RADIO, ten wspaniały wynalazek w rękach KRYPTOKOMUNISTÓW.

Zetknąłem się z magistrem filologii polskiej, którego na WSP poinformowano, że w Zielonej Górze jest środowisko PSEUDOLITERACKIE. Oto pseudouczelnia wypuszcza pseudoabsolwentów, którzy powinni ukrywać się pod pseudonimami w rodzaju mgr KOŁEK. Boże, dlaczego się wściekam? A jeśli uczelnia ma RACJĘ? W każdej wsi WSI.

Kino polskie UMARŁO. Idzie fala amerykańska. Jan Łomnicki powiedział w TVP, że to PIANA, a nie SZTUKA. Ludzie jednak lubią pianę. Płacą za pianę. Wiedzą co dobre bez pomocy redaktorów z LAMUSA. Krystyna Loska, wynalazek Macieja Szczepańskiego, blondynka z Ligoty, trzyma się dobrze, podobnie jak CHERUBINEK z gierkowskich DTV — Zdzisław Zakrzewski.

To właśnie telewizja jest tym PUDŁEM, które skupia na sobie cały żal i całą wściekłość przeciętnego obywatela. Corrida dla relaksowania bezrobotnych? Również tym razem OSZUKANO ludzi. To był PIC za 50 tys. złotych, a nie corrida. Radio powiedziało, że motłoch chce chleba i IGRZYSK. Wystąpiły tresowane byki, które były w zmowie z płatnymi torreadorami. Spiłowane rogi. Ani kropli byczej krwi. Wino Egri Bikawer najlepiej smakuje z KASZANKĄ.

Unia Polityki Realnej obiecuje benzynę po 2 tys. złotych za litr, jeśli Jerzego Korwina-Mikke i jego kumpli wybierzemy do Sejmu. Może bułki będą po 50 złotych, a gotowana szynka po 21.100 złotych, czyli w cenie parówek z PRZYLEPU. Państwo to ZDZIERCA. Jeśli ktoś żąda, abym to uzasadnił, to niech go gęś kopnie. Red. Zdzisława Guca ma cyniczny uśmiech Aleksandra Paszyńskiego, byłego dziennikarza i byłego ministra budownictwa. Zdaje mi się, że przydałoby się ministerstwo CYNIZMU, które powinno handlować cyną do lutowania pękających struktur. Młodemu komuniście (około 33 lat), który ma ojca i matkę ze starej NOMENKLATURY oraz zwerfikowaną siostrę policjantkę pragnę powiedzieć, że najpaskudniejszymi spośród grzechów głównych są PYCHA i LENISTWO. One właśnie zgubiły jego ustrój, za którym tak obłędnie tęskni....

ZBIGNIEW RYNDAK

Pudełko z zapałkami

Rozmowa z Wacławem Martyniukiem - wiceprzewodniczącym OPZZ, szefem Krajowego Komitetu Protestacyjnego

— Podczas spotkania ze związkowcami w Gorzowie powiedział pan, że nie wykluczacie rozpoczęcia akcji protestacyjnej, albo nawet strajkowej. Czy rzeczywiście jest już tak źle, by ryzykować ogarnięcie kraju falą strajków? Stwierdził pan, że właściwie aby wymusić zmiany trzeba byłoby schwycić obecny rząd za gardło...

— Ja się naprawdę z tego nie wycofuję. W OPZZ rozpatrujemy skuteczność wszelkiego rodzaju działań uzdrowieńczych poprzez efekty i z nich wynikające trendy na przyszłość. Ruch związkowy — o czym w ferworze wielkiej zmiany systemu zapomina my — jest bowiem dla obrony praw pracowniczych. Przecież prawa te dziś są ewidentnie łamane. Koronnym przykładem jest terminowość wypłat i ich wysokość. Nie chodzi o to, że ktoś za mało zarabia, ale że swoje wypracował, zaś otrzymuje tylko część należnej mu wypłaty: 300, 400 czy 600 tysięcy, a są nawet przypadki, że pracownicy dostają zamiast pieniędzy produkty, które zrobili by je sprzedać.

— I to jest pana zdaniem wystarczający powód, by podłożyć strajkową zapałkę?

— Wyobraźmy sobie teoretycznie, że mamy rok 1974, czyli najlepszy okres prosperity gierkowskiej i wychodzi dzisiejszy prezydent pan Wałęsa na słynną bramę nr 2 w stoczni wtedy imienia Lenina, a dzisiaj Piłsudskiego i mówi „strajkujemy, bo...".

— I nie ma chętnych.

— Właśnie. Natomiast sytuacja, która jest obecnie i przewidujemy, że będzie jeszcze gorsza, nie jest spowodowana tym, że my wzywamy do strajkowania, tylko działaniami tych, którzy rządzą. I dla obrony rzesz pracowniczych trzeba stosować formy i metody walki skutecznej.

— Dyskusja z rządem się skończyła?

— Wydaje mi się osobiście, że się skończyła. Mamy bowiem już za sobą półtora roku rozmów, a te wszystkie problemy, które dziś nas tak bolą, sygnalizowaliśmy już w styczniu 1990 roku. Przestrzegaliśmy przed następstwami wprowadzonego mechanizmu gospodarczego. Regularnie rozmawialiśmy i negocjowaliśmy, ale załatwione zostały tylko drobiazgi — nie rzutujące na całokształt. Nie dokonała się zmiana polityki gospodarczej. Powiedziałbym nawet inaczej: stale oczekujemy na sformułowanie tej polityki, bowiem dziś nie jest to żadna polityka gospodarcza. Sam pieniądz — i ma to odniesienie także w państwach zachodnich — nie decyduje o alokacji środków, nie promuje rozwoju. On jest tylko czynnikiem — w jednych przypadkach bardziej, w drugich mniej — ważącym o rozwoju. Mamy najgłębszy spadek produkcji w świecie. głębszy niż w czasie kryzysu 1929 roku...

— Co wobec tak krytycznej oceny mają państwo — OPZZ — do zaoferowania?

— Powiedzmy wyraźnie, by nie było nieporozumień: OPZZ w sposób jednoznaczny opowiada się za gospodarką rynkową i demokracją parlamentarną. Zgadzamy się więc z celami obozu, który dzisiaj rządzi. Natomiast cała kłótnia pomiędzy nami — jeśli tak można określić — dotyczy wszystkich mechanizmów, które do tego celu mają nas w miarę szybko i w miarę bezboleśnie przybliżyć. Nie godzimy się na to.

— Powróćmy jednak do pytania, co trzeba w tej polityce zmienić.

— Najpierw trzeba mieć politykę gospodarczą. Później należy precyzyjnie określić, które branże naszej gospodarki narodowej powinny się bezwzględnie rozwijać, które można spokojnie zostawić i które niejako w sposób naturalny albo planowy będą zamierać. Do tego trzeba dostosować politykę podatkową, kredytową i celną. Wówczas dopiero trzeba precyzyjnie wyliczyć ile osób z branż, które będą zamierać przejdzie w tym czasie na emerytury, ile można przekwalifikować, a ile będzie musiało być przez pewien czas na zasiłku.

Kolejna sprawa: rozwój nie polega na dławieniu. Musimy sobie bardzo wyraźnie powiedzieć, że każda normalna gospodarka na świecie jest wielosektorową. Są — w uproszczeniu — zakłady państwowe, komunalne, spółdzielcze, prywatne i wszystkie różne związki pomiędzy nimi. I wobec tych sektorów musi być stosowana ta sama mniej więcej polityka. Oprócz — oczywiście — wspomnianych preferencji dla pewnych dziedzin, ale dotyczą one wtedy wszystkich sektorów.

— Powiedział pan na wspomnianym gorzowskim spotkaniu, że alternatywą jest albo strajk generalny, albo stworzenie rządu propracowniczego, bez względu na orientację. Czy taki rząd w ogóle można w Polsce stworzyć, a może pozostanie jedynie strajk generalny? W którą stronę się skłaniacie?

— Absolutnie w stronę wyborów, bowiem demokracja ma to do siebie, iż trzeba stosować formy demokratyczne. Skoro mamy przed sobą wybory, będziemy w nich uczestniczyć. Namawiamy po pierwsze do tego, żeby w ogóle pójść do wyborów (bo o frekwencję się najbardziej boimy), a po drugie do wybierania tych posłów, którzy mają skłonności — jak to nazywam — propracownicze. Tych, którzy uważają, że głównym celem i zadaniem przyszłego rządu będzie rozwój, a nie zwijanie gospodarki. Bo na wyjście z tej zapaści potrzeba lat.

— Gdzie pan widzi tą polityczną bazę propracowniczą?

— W całej gospodarce. Nie widzę jej natomiast w partiach politycznych, bowiem dla mnie w dniu dzisiejszym partii politycznych — w tym klasycznym zachodnim znaczeniu tego słowa — nie ma. To są bardziej efemerydy... Natomiast mogą się pojawiać ludzie, co do których już można powiedzieć, iż tą opcję propracowniczą prezentują.

— Sądzi pan, że mimo wszystko przebiją się oni przez swe partie?

— Mam nadzieję, że tak się stanie, bowiem w tym widzę rozwiązanie naszych problemów.

— Pierwszym naturalnym sojusznikiem w walce o interesy pracownicze mógłby być dla waszego związku związek „Solidarność", ale jak wiadomo nie jest...

— ... czego bardzo żałujemy.

— Czy jest szansa na zbliżenie, czy są jakieś rozmowy do niego prowadzące?

— Te rozmowy są, ale na szczeblu zakładów pracy. Bo tam jest jeden zakład, jedna załoga, jeden problem i nawet jeżeli ktoś kogoś nienawidzi, to sytuacja i życie zmuszą do dialogu. Zaczynamy już także obserwować pewne procesy dogadywania się w poszczególnych branżach: w federacjach i sekcjach branżowych. Co prawda idzie to z oporami, ale pewne jaskółki tego są. Natomiast na szczeblu centralnym urazy, zaszłości i czasami nienawiść są wyznacznikiem stosunków. Ja naprawdę nie mam nic przeciwko pewnym podziałom organizacyjnym, ale tam gdzie jest interes tych których reprezentujemy, to tu powinniśmy iść razem.

— W ostatnich dniach cała prasa opublikowała głośną wypowiedź prezydenta dla „Sztandaru Młodych", który nie wyklucza — jeżeli zostałby oczywiście postawiony wobec takiej konieczności — dla uchronienia kraju przed anarchią wprowadzenia nawet stanu wyjątkowego. Czy nie obawia się pan, że zapowiedź takiej akcji protestacyjnej ze strony ogólnopolskiego komitetu może stać się zarzewiem konfliktu?

— Proszę pana, absolutnie się tego nie boję. Bowiem po prostu to sytuacja będzie zmuszała poszczególne grupy do wyrażania swego niezadowolenia. A żywiołowe reakcje są chyba dużo gorsze od wyrażania go w sposób zorganizowany. A jeżeli już się mówi o czymś takim, iż można wprowadzić coś „jakby stan wojenny", czy „wyjątkowy"... najmocniej przepraszam: my idziemy — podobno — w kierunku demokracji. Takie konflikty na całym świecie rozwiązuje się w sposób demokratyczny.

— Dziękuję za rozmowę.

Rozmawiał

ANDRZEJ CUDAK

Abyśmy zdrowi byli

Od lipca ubiegłego roku mieszkańcy miasta Lubina i okolic mogą korzystać z leczenia niekonwencjonalnego. Placówkę utworzono z udziałem wykwalifikowanych specjalistów radzieckich z powodzeniem przynoszących ulgę ludzkim cierpieniom. Leczone są najczęściej schorzenia układu nerwowego, skoliozy. alkoholizm, psychozy i przewlekłe schorzenia narządów wewnętrznych. Uciskiem leczono z powodzeniem już 4 tysiące lat temu w środkowych Chinach. Metoda polega na uciskaniu palcem punktów biologicznie czynnych. Przeciwwskazania mi do tego typu leczenia jest ostry stan zapalny skóry, otwarte rany, zakrzepowe zapalenie żył i tętnic, żylaki i niewydolność sercowo-naczyniowa. Istotą leczenia jest pobudzenie własnych sił organizmu w zwalczaniu przyczyny choroby, a nie tylko samej dolegliwości. Do innych stosowanych tu metod leczenia należy elektropunktura, masaż tradycyjny i gimnastyka korekcyjna, którą planuje się objąć dzieci z lubińskiego osiedla Przylesie. Będzie to możliwe, jeżeli takie zapotrzebowanie złożą dyrektorzy szkół podstawowych.

Osoby pragnące skorzystać z pomocy, mogą jeszcze wpisywać się na listę. Planuje się w przyszłości poszerzyć zakres usług leczenia niekonwencjonalnego wprowadzając sprzedaż ziół, naukę masażu i akupresurę.

Rejestracja pod numerem telefonu w Lubinie 44-67-61. a w godzinach wieczornych 44-51-83. Ośrodek mieści się przy ul. Żurawiej 15/2.

ACHB

Łakomy kąsek

Legnickie władze wystąpiły z apelem do osób i instytucji o przesyłanie propozycji zagospodarowania poradzieckiej schedy. Propozycja jest przysłowiowym dzieleniem skóry na niedźwiedziu, bowiem do dzisiaj nie wiadomo, kiedy Rosjanie opuszczą Legnicę i okolice. Zabawa okazała się jednak sympatyczna. Zebrano sporo ofert. Jedną nawet z Hongkongu. Oczywiście, jak na amerykanizujących się Polaków przystało przesłano także propozycję przerobienia lotniska na pole golfowe. Na dalsze oferty czeka się w urzędzie do końca sierpnia. Później odbędzie się debata nad wyborem propozycji, a potem specjalna msza święta w intencji opuszczenia przez Rosjan rozdzielanych już pomieszczeń, poligonów, lotnisk etc. (Mid)

ZABIĆ TEN ŚPIEW

Dawid Lutycki

Stasiak odłożył słuchawkę i spojrzał na mnie wzrokiem zwycięzcy. Nie minął kwadrans i w pokoju rozchodził się miły, aromatyczny zapach kawy.

— Co do tej pory wiemy? — Zacząłem głośno zastanawiać się. — Po pierwsze: nie wiemy na pewno czy Ormiańską zamordowano.

— Ale Kostrowską próbowano zabić..

— No właśnie... tego też nie wiem na pewno. Pozornie wyglądało to na próbę zabójstwa. Uderzenie w tył głowy ciężkim narzędziem. Ale teraz zaczynam się zastanawiać, czy to przypadkiem nie był napad sfingowany?

— Obawiam się, że nie. Dziewczyna odzyskała dopiero przytomność w szpitalu To prawie wyklucza sfingowanie napadu...

— Może.. Poza tym z dwóch źródeł potwierdziła się informacja, że podobno Ormiańska bała się Kostrowskiej, że ich przyjaźń była tylko na pokaz, a w rzeczywistości Ewa Kostrowska wywierała bliżej nieokreśloną presję na swoją koleżankę. Idźmy dalej: rok temu Barbara Ormiańska zrywa znajomość z plastykiem Konarzewskim, z którym sympatyzowała kilka lat i który uchodził za bardzo zazdrosnego Podobno rzuciła go dla Krzysztofa Reńskiego Z kolei Kostrowska podkochiwała się w Reńskim a przynajmniej publicznie przyznawała się do zainteresowania jego osobą. Niejako drugi wątek układów Barbary Ormiańskiej stanowią autorzy jej piosenek materialnie zainteresowani w tym co śpiewała. Z tego co się na razie dowiedziałem wynika że chodziło tu o duże pieniądze Witek Reszkiewicz twierdzi, że Książkowicz zarobił na ostatniej płycie nagranej przez Ormiańską około dwustu tysięcy. Śpiewała tam między innymi "Tango szczęścia", które teraz grają we wszystkich naszych knajpach. Ale rozumując przez analogię, to podobnie opłacalny interes zrobił na Ormiańskiej pan redaktor Strumiński vel Moderato. Przecież pamiętasz chyba, że na pierwszej płycie był taki walc angielski, wylansowany właśnie przez Ormiańską. To był chyba nawet jej pierwszy przebój. Ten walc też przez pewien czas grali na dancingach. Jak on się nazywał?

— "Taki walc". A poza tym, skoro już jesteśmy przy tantiemach, to chciałem ci dorzucić, że z artykułu, który czytałem w klubie wynika, że Ormiańska wylansowała Strumińskiemu jeszcze kilka innych piosenek, na przykład "Białą zimę", "Kołysankę" i jeszcze jakieś inne... tytułów już nie pamiętam.

— Zatem układ Strumiński–Ormiańska musiał przynieść sumy daleko przekraczające owe dwieście tysięcy.

— Czy zabija się kury, które znoszą złote jajka?

— A jeśli przestają znosić? To co?

— To też nie jest powód do zabijania

— Poczekaj. Wyjaśnijmy sprawę do końca. Zadzwonię do Witka. może już wrócił z "Pająka"

Zatelefonowałem do jego pokoju Okazało się, że Witek już wrócił do hotelu, ale nie sam Obiecał wpaść na pięć minut. bo Maryla z opolskiej rozgłośni akurat. kąpała się

— Przepraszam, że cię wyciągam o tej porze Ale spieraliśmy się z Jankiem na temat dochodów płynących z tantiem piosenkarskich Czy ty wiedziałeś, że Moderato to pseudonim Strumińskiego?

— Tak.

— A nie wiesz dlaczego Strumiński zerwał współpracę z Barbarą Ormiańską?

— Bo to już przestał być dla niego dobry interes. Teraz prawie wszystkie piosenkarki zamawiają u niego teksty. Pisuje też takie proste piosenkeczki dla szarpidrutów. O, ci bigbitowcy, którzy siedzieli koło nas w "Pająku" wylansowali mu ostatnio kilka przebojów typu westernowego. To ci dopiero mętlik w tym naszym big–beacie. Chłopcy nie odróżniają rocka od country and western i pitoląc smętne "countrówki", krzyczą, że są rockmenami. Ale to teraz nieistotne. Oczywiście te liczne zamówienia na teksty pióra Moderato nie wynikają wcale z ich doskonałości literackiej. Po prostu redaktor Strumiński jest dziś potęgą reklamową. Jeśli panienka nie zamówi u niego piosenki, to nie ma co liczyć na reklamę prasową, na dobre recenzje co najmniej w kilku poczytniejszych pismach, do których ma dostęp pan redaktor. W redakcji muzycznej w radiu też ma swoich ludzi. W takim układzie Strumińskiemu wcale nie zależało na Ormiańskiej. A prawdę powiedziawszy, to chciałbym mieć tyle włosów na głowie, ile on ma tysięcy na koncie w Zaiksie..

— Dlaczego więc nie piszesz piosenek?

— Głupia sprawa. Nikt w to nie chce wierzyć, ale kiedy zorientowałem się jakie są układy, postanowiłem stanąć okoniem. Staram się być w miarę uczciwy. Teraz taka postawa zaczyna powoli procentować. Po prostu ci o których piszę wiedzą, że jestem outsiderem, że nie bawię się w autorskie układy i że piszę tak, jak myślę. I stąd płynie moja prywatna, cicha satysfakcja Jedyna satysfakcja recenzenta

(ciąg dalszy nastąpi)

INFORMACJA

W związku z przeprowadzeniem kampanii wyborczej do Sejmu i Senatu Rzeczypospolitej Polskiej na dzień 27 października 1991 r., **PREZYDENT MIASTA GORZOWA INFORMUJE, ŻE W CELU UTRZYMANIA ESTETYKI MIASTA ZAKAZANE JEST PLAKATOWANIE W MIEJSCACH DO TEGO CELU NIE WYZNACZONYCH.**

Ponadto przypomina się, że na ścianach budynków i ogrodzeniach można umieszczać plakaty i hasła wyborcze wyłącznie po uzyskaniu zgody właściciela lub zarządcy nieruchomością.

W związku z tym osoby, organizacje i partie polityczne, które są zainteresowane miejscami propagandy do prowadzenia kampanii wyborczej proszone są o skontaktowanie się z Urzędem Miejskim — Wydział Gospodarki Komunalnej.

W przypadku stwierdzenia występowania elementów propagandy kampanii wyborczej w miejscach do tego nie wyznaczonych osoby, organizacje i partie polityczne będą obciążone kosztami ich usunięcia.

PREZYDENT MIASTA GORZOWA

AK-1076

Zarząd Gminy Nowogródek Pomorski

informuje, że ogłosił

publiczny przetarg ustny

NA ODDANIE W UŻYTKOWANIE WIECZYSTE I SPRZEDAŻ 9 DZIAŁEK LETNISKOWYCH I DZIAŁKI USŁUGOWEJ, POŁOŻONYCH W MIEJSCOWOŚCIACH PARZEŃSKO I KINICE

Przetarg odbędzie się 29 sierpnia 1991 r. o godz. 10 w sali konferencyjnej tutejszego urzędu. Szczegółowe dane zawarte są w ogłoszeniu wywieszonym na tablicy ogłoszeń w Urzędzie Gminy, względnie pod nr. tel. 17-11.

AK-1068

Zawiadamia się, że zgodnie z uchwałą zgromadzenia wspólników z dnia 15.03.1991 r.

WSZCZĘTO POSTĘPOWANIE LIKWIDACYJNE

Przedsiębiorstwa Handlowo-Produkcyjno-Usługowego

«INEX»

sp. z o.o. w Reczu.

Wszystkich wierzycieli wzywa się do zgłoszenia swych roszczeń w terminie 3 miesięcy od daty ukazania się ogłoszenia.

Likwidator.

302-GG

MEDYCZNE

GASTROSKOPIA
BADANIE PRZEŁYKU, ŻOŁĄDKA, DWUNASTNICY
Zielona Góra, ul. Wyspiańskiego 13,
Rejestracja 9.00-14.00
tel. 46-91 w. 36 i 45, oraz na miejscu
7N

Gabinet badań
USG
dorosłych i dzieci
Zielona Góra ul. Krośnieńska 17A/41, tel. 637-08.
Rejestracja: w godz. 12.00 - 18.00.
Wykonujemy badania: tarczycy, jamy brzusznej, piersi, ginekologiczno-położnicze, gruczołu krokowego jąder, serca, Gabinet Ginekologiczny - USG, cytologia
710-Z

NAJNOWOCZEŚNIEJSZA protetyka
INTER DENTAL
korony • mosty porcelanowe • protezy szkieletowe
TEL. 28-485
ZIELONA GÓRA, UL. LECHITÓW 11.
350Z

AUTO-MOTO

ROBURA blaszaka — TANIO sprzedam. Sulechów, tel. 20-83. AK-1084

SPRZEDAM opla kadetta 1300, benzyna nowego, rok 1983, po kapitalnym remoncie blacharki. Na blacharkę udzielam gwarancji 1 rok. Głogów, tel. 33-11-91, wieczorem. 3402-C

PRACA

AGENCJA zatrudni pracowników. Nowa Sól, 9 Maja 14/18 w godz. 10.00—14.00. 818-Z

PRACA chałupnicza — do 8 mln miesięcznie. Katalog 30 tysięcy. Rewelacyjne zestawy horoskopów i testów inteligencji — 9.000 zł. Zamówienia przelew: „BARTEL1" 63-200 Żary, ul. Strzelców 2 132-Ża

SPRZEDAŻ

KRAWIECKĄ maszynę przemysłową. Zielona Góra, tel. 297-43. 860-Z

IFA 1984 skrzyniowa z przyczepą 7,5 tony — sprzedam. Klępina 18, gm. Nowogródek. 867-Z

SPRZEDAM lub wydzierżawię ziemię oraz sprzedam traktor MF-255 na gwarancji. Głogów, tel. 33-10-90 3372-C

SPRZEDAM gospodarstwo rolne z zabudowaniami + 12 ha ziemi. Rzeczyca 15 koło Głogowa. Informacja — sklep. 3364-C

PEŁKI stropowe „DZ-3", kręgi na studnie, studzienki, szamba, drut ocynk ⌀ 5 mm — z dostawą na plac budowy. Bobrowice 26 A, tel. 92. 842-Z

SPRZEDAM na raty — nową maszynę do lodów, produkcji NRD. Głogów, tel. 33-55-29 w godz. 10.00 — 18.00. 3376-C

SPRZEDAM kiosk przenośny 15 m kw., namiot wojskowy 25 m kw. Chojnów, tel. 534. 3387-C

KASETY MAGNETOFONOWE — Hurtownia Muzyczna, Wschowa, Świerczewskiego 18, tel. 24-60. 801-Z

KASETY MAGNETOFONOWE — Hurtownia Muzyczna — dom handlowy „Hermes" — wejście od ul. Kupieckiej obok Cepelii — Zielona Góra. 801-Z

DZIAŁKĘ ogrodową, zagospodarowaną, atrakcyjne usytuowanie — sprzedam. Zielona Góra, tel. 635-98. 852-Z

USŁUGI

USŁUGI blacharsko-dekarskie. Szybko, tanio, solidnie. Oferty „Gazeta Nowa" 865-Z. 865-Z

NAPRAWA telewizorów — przestrajanie. Zielona Góra, tel. 30-76, 608-65 795-Z

MALOWANIE, tapetowanie. Zielona Góra, tel. 66-609. 778-Z

AGENCJA „USŁUGA" prowadzi bank wolnych miejsc w wyjazdach zagranicznych. Zielona Góra, tel. 608-31 do 22.00. 766-Z

ŻALUZJE drzwi rozsuwane, tapicerka. Zielona Góra, tel. 72-992. 750-Z

MONTAŻ żaluzji różnych RFN. Głogów, tel. 33-46-23. 3315-C

ŻALUZJE, drzwi rozsuwane, tapicerka. Zielona Góra, tel. 37-09. 771-Z

RÓŻNE

ATRAKCYJNA odzież zagraniczna na wagę. Zielona Góra, Jaskólcza 13 845-Z

LOKALE

TANIO sprzedam dom — stan surowy. Żary, tel. 30-91 wew. 155. 134-Ża

MATRYMONIALNE

NIEMIEC lat 51, blondyn, wysoki poszukuje miłej, ładnej i eleganckiej przyjaciółki (od 35 do 45 lat) Pisać na adres: W. Müller W — 2725 Hemslingen Heideweg 50 BRD. 3398-C

IRENA
64-200 WOLSZTYN
P-17
OFERTY KRAJOWE, ZAGRANICZNE
FOTOKATALOGI
NAJKORZYSTNIEJSZE WARUNKI
TAKŻE OPŁATY RATALNE
174Pa

KUPNO

KUPIĘ karpy szparagów. Zbigniew Stachowiak, Wojcieszyce 22, 66-416 Różanki. 696-Zg

KUPIĘ stół wibracyjny do pustaków. Zbigniew Stachowiak, Wojcieszyce 22, 66-416 Różanki. 616-Zb

PREZYDENT MIASTA GŁOGOWA

zatrudni

kierownika Zakładu Budżetowego

„Hotele Miejskie"

w Głogowie

Kandydaci powinni spełniać następujące warunki:

- wykształcenie wyższe lub średnie
- minimum 5-letni staż pracy
- dobry stan zdrowia.

Oferty prosimy składać w ciągu 14 dni od daty ukazania się ogłoszenia w prasie w Urzędzie Miejskim w Głogowie ul. Świerczewskiego Nr 11 (Wydział Gospodarczy pokój Nr 17).

B.O. 111

PROGRAMY TVP SAT PR TV Praga

ŚRODA, 14 SIERPNIA

TELEWIZJA

PROGRAM I: 6.30 Przyjemnego z pożytecznym; 8.45 Wiadomości poranne; 8.55 Teleferie: Górki i pagórki; 9.20 Kino Teleferii: „Safari" (7) — serial czech.; 9.55 Wadowice — reportaż; 10 IV pielgrzymka papieża Jana Pawła II — msza św. przed kościołem św. Piotra w Wadowicach; 12.30 „Dynastia" — serial USA; 13.20 Aktualności telewizyjne; 16.55 Program dnia; 17 Telexpress; 17.20 IV pielgrzymka papieża Jana Pawła II — I pozdrowienie uczestników Światowego Dnia Młodzieży; 18 „Murphy Brown" — serial USA; 18.25 Rozmowa z rzecznikiem praw obywatelskich — prof. Lwą Bętowską; 18.45 Dobranoc: „Małowy chłopczyk"; 19 Wiadomości; 19.30 IV pielgrzymka papieża Jana Pawła II — czuwanie modlitewne z młodzieżą; 22 „Dynastia" — serial USA; 22.50 Wiadomości wieczorne; 23.15 „Murphy Brown" — serial USA (wersja oryginalna); 23.40 BBC — World Service.

PROGRAM II: 7.55 — 10.15 Telewizja śniadaniowa; 7.55 Powitanie; 8 CNN — Headline News; 8.10 Jeżyk z Jagielski (24); 8.40 „W labiryncie" — serial TP; 9.35 Magazyn tv śniadaniowej; 10 CNN — Headline News; 16.45 Powitanie; 17 Ekostrada; 17.30 „Cudowne lata" — serial USA; 18 Program lokalny; 18.30 „M.A.S.H." — serial USA; 19 Rebusy — teleturniej Wojciecha Pijanowskiego; 19.30 Wieczory chopinowskie: Ballady i... (II); 20 „Dorastanie" (2) — serial TP; 21 Na pograniczu trzepotu — Tadeusz Bradecki; 21.30 Panorama dnia; 21.45 Adam Makowicz gra Gershwina; 22 Studio Sport: sprawozdanie z międzynarodowego meczu piłki nożnej Polska — Francja; 22.55 Telewizja nocą; 23.40 CNN — Headline News

TELEWIZJA NIEMIECKA

ARD: 14.30 Meine Familie... u. andere Tiere; 16.45 Der Doktor und das liebe Vieh; 17.25 Program regionalny; 20.15 Ein heikler Fall — francuski film krym.; 21.40 ARD — Brennpunkt; 24 Die Lady mit dem Colt — film. krym.

ZDF: 14.15 Nadia; 16.15 Anna; 17.50 i 18.25 Der Landarzt; 20.15 Kenzeirnen D; 21 Matlock; 22.40 Z Sport extra; 23.10 Calafati Joe; 0.05 Barbarische Hochzeit — film fab. belg.-franc.

DFF: 13.25 Verbotene Frucht — film braz.; 15.35 Linda — Ein Fall fuer sich; 17.35 Im Bilde; 20 Vanek — Trilogie; 21.45 Visite; 23.15 Gelb ist nicht nur die Farbe der Sonne — film.

RADIO

PROGRAM I: 5, 6.02, 8, 10, 14, 15, 16, 18, 22.05 — wiadomości; 5.20 Gimnastyka poranna; 5.30 Poranne rozmaitości rolnicze; 6 — 8 Sygnały dnia; 8.15 Radio biznes; 9 — 10 Lato z radiem; 10.10 Transmisja mszy św. z Wadowic; 12.45 i 19 Z kraju i ze świata; 13.17 Radio kierowców; 13.55 Rolnicza antena; 14.05 Magazyn muzyczny „Rytm"; 17.20 Przesłanie Ojca Świętego dla młodzieży — Częstochowa; 18.05 Radio Sat; 19.25 Czuwanie z młodzieżą — transmisja z Częstochowy; 22.25 Encyklopedia wielkich głosów; 23.15 Panorama świata; 23.25 Relacja z drugiego dnia pobytu Ojca Świętego w Polsce

PROGRAM II: 1, 11, 14, 21.20, 24 — wiadomości; 7.10 Mozaika muzyczna; 8 i 22.45 „Tchórze" — odc.; 8.20 Czas na jazz; 8.45 i 17.50 „Trzy znaję się do winy" — odc.; 9 Radio najmłodszych; 10 Wakacje z muzyką; 11.05 Radio kontakt (44-72-75); 13 Muzyczny atlas Polski: Suwalskie; 13.23 Liryka wokalna; 14.05 Zapiski ze współczesności; 14.20 Mistrzowskie wykonania muzyki chóralnej; 14.50 Pamiętniki i wspomnienia: 15 Album operowy; 15.30 Muzyczna promenada; 16 Etniczne podróże muzyczne: Nigeria; 16.30 Wielkie dzieła, wielcy wykonawcy; 18 Nowe płyty, nowe nagrania; 19 Grały mu surmy; 19.30 Letni Festiwal Muzyczny; 21.25 Słuchowisko na letni wieczór; 22 Czas na jazz; 23.05 Muzyka świata: Flandria; 0.05 Musica notturna

PROGRAM III: 5, 6, 7, 8, 9, 10, 11, 12, 13, 14, 15, 16, 17, 18, 19, 20, 21, 22, 23, 24, 1.57 — wiadomości; 5 — 9.05 Zapraszamy do Trójki; 7.45 Informacje sportowe; 8.30 i 13 „Bractwo Róży" — odc. 8.45 Business news; 9 — 15.05 Słuchaj razem z nami; 10.05 Codziennie powieść w wydaniu dźwiękowym: Irvin Shaw „Wieczór w Bizancjum"; 12.05 W tonacji Trójki: 13.10 Powtórka z rozrywki; 14.10 W kleszczach reggae; 14.50 Folk w pigułce; 15.10 Brum; 16 — 19.05 Zapraszamy do Trójki; 18.10 Informacje sportowe; 19.15 Muzyczna poczta UKF; 20 — 0.05 Trójka Bis: 20.10 Niecałe trzy kwadranse jazzu; 20.50 Spotkania o zmroku: 21.15 Międzynarodowy Rok Mozartowski; 22.10 W kręgu ballady; 22.40 Historia według mistrza: 23.05 Nie tylko dla melomanów; 0.05 — 2 Trójka pod księżycem

PROGRAM IV: 6, 6.30, 7, 7.30, 7.55, 11, 17, 18, 19, 19.30, 20, 20.30, 21, 22, 23, 23.55 — wiadomości; 6 — 8 Radio Wolna Europa; 8 i 16.30 Muzyka i języki obce; 8.30 Sygnały świata; 9 Radio najmłodszych; 10 Audycja muzyczna z programu II PR; 11.05 Kwiaty — zioła — krzewy — drzewa: Bez czarny; 11.20 Etniczne podróże muzyczne; 12 Nowy Testament; 12.30 Widnokrąg; 13.30 Dzieła wszystkie Mozarta; 14.30 Wakacyjne spotkania; 15 Świat muzyki; 15.30 Barwy i słowa; 16.10 Słownik higieny psychicznej; 17 — 24 Radio Wolna Europa; 17 Muzyka i wiadomości; 18.10 Widziane z kraju; 18.30 Co nowego na Wschodzie; 19.30 Wieczorne spotkania; 21.30 Polacy na świecie; 22.10 Fakty, wydarzenia, opinie; 23.10 Panorama dnia

RADIO ZIELONA GÓRA

6 Radioporanek; 8.30 Reklama na telefon — I; 10 — 14 Radioteraz — D. Zyń; 14 Reklama na telefon — II; 15 Cudowne lata — A. Nawrocki; 16 Wiadomości BBC — wiadomości lokalne; 16.15 Muzyczny kwadrans; 16.30 Przeboje, przeboje; 17 Audycja K. Rutkowskiego; 17.20 Muzyczny relaks; 18 Program BBC; 18.30 Gorzów — Ludzie i sprawy; 19 Black and white — czyli barwy jazzu — A. Winnik; 20 — 22 Radiowieczór — T. Krupa; 22 Program BBC; 23 Muzyka do poduszki; 23.40 Seans relaks — usyp.; 23.55 Muzyka plus zakończenie programu

CZWARTEK, 15 SIERPNIA

TELEWIZJA

PROGRAM I: 8 Program dnia; 8.05 Teleferie: film radz. dla młodych widzów „Rikki-tiki tavi"; 9.25 IV pielgrzymka papieża Jana Pawła II — msza św. z homilią i modlitwą Anioł Pański — Częstochowa; 12.25 Muzyka w Łazienkach Królewskich; 13 Teatr TV: „Wiersze Jana Twardowskiego" w wykonaniu Mai Komorowskiej; 13.25 „Człowiek, który rozmawia z żurawiami" — jap. film dok.; 14.10 „Chomik jak chomik" — film dok. prod. węg.; 14.30 Najdumniejsza z pieśni — wojskowy program dok.; 14.55 Święto „Słowa" — Kielce '91; 15.50 W Starym Kinie: „Pod twoją obronę..." — polski film archiwalny z 1933 r.; 17.15 Teleexpress; 17.30 Baltic Song Festival — Karlshamn '91; 18.35 Studio Młodych — Jasna Góra; 19 Dobranoc: „Wędrówki Pyzy"; 19.30 Wiadomości; 20.05 „Elita" (2) — serial USA; 21.40 Pegaz; 22.10 Wiadomości wieczorne; 22.30 Studio Sport — finał mistrzostw Polski na żużlu — Toruń '91; 23.20 BBC — World Service

PROGRAM II: 7.55 Powitanie; 8 CNN — Headline News; 8.10 Magazyn tv śniadaniowej; 8.40 „W labiryncie" — serial TP; 9.35 Magazyn tv śniadaniowej; 10 CNN — Headline News; 10.20 Z cyklu: „Odnowa od nowa" — Sukiennice; 10.40 Z cyklu: „Polacy" — „Mistrz" — film dok. o Krzysztofie Penderecki; 11.40 Organy polskie — gra Dariusz Wierucki; 12.10 „Ostatni legioniści" — film dok.; 12.50 „Złoto Neapolu" — film włoski z 1954 r. — wyk. S. Loren, S. Mangano, V. de Sica. 15 Przegląd kronik filmowych; 15.25 „Mesjasz" — Jerzego Fryderyka Haendla; 16.35 Cud nad Wisłą — program dok., 17 Pieśni polskie śpiewa Elżbieta Wojnowska; 17.35 „Cudowne lata" — serial USA; 18 „Łokietek, czyli Mazurek Dąbrowskiego" — widowisko muzyczne na kanwie opery Józefa Elsnera; 19.30 Z ziemi polskiej: „Polacy w rewolucji amerykańskiej" — film dok.; 20 Studio Sport — finał mistrzostw Polski na żużlu — Toruń '91; 21 Express reporterów; 21.30 Panorama dnia; 21.45 Perły z lamusa: „Pomyłka, proszę się wyłączyć" — film USA z 1948 r. — wyk. Burt Lancaster; 23.25 CNN — Headline News

TELEWIZJA NIEMIECKA

ARD: 14.30 Meine Familie... u. andere Tiere; 15.30 Schwabinger Krawalle; 16.45 Der Doktor und das liebe Vieh; 17.25 Program regionalny; 20.15 Lindenstrasse Ost; 21.03 Kein schoener Land 22.30 Tagesthemen; 23.45 Tatort

ZDF: 14.40 Die stillen Stars; 15.10 Georg Thomallas Geschichten; 16.05 Die Biene Maja; 16.35 Pfiffikus; 18.05 Zwei Muenchner in Hamburg; 19.30 Musik ist sein Leben; 20.30 Lach mal wieder; 21 Abenteuer Forschung; 23.25 Die Torheiten des Ruhms

DFF: 13 Rueckkehr nach Eden; 15.35 Fackeln im Sturm; 17 DFF 99 praesentiert: Countdown; 20 Prisma; 22.05 Rund ums Geld; 22.35 Preussen und Deutschland; 23.35 Pforten der Nacht — film franc.; 1.15 Schlussnachrichten.

RADIO

PROGRAM I: 6, 8, 14, 16, 18, 20 — wiadomości; 5.30 Burczybas — magazyn muzyki ludowej; 6 „Malowani, dokąd Bóg prowadzi" — rep. ze Zjazdu Kawalerzystów; 7.05 „Good News" — Festiwal Artystów Chrześcijan (1); 8.05 „Odrzuceni" — reportaż; 8.30 „Harfa" w repertuarze historycznym i religijnym; 9.25 Transmisja mszy św. z Częstochowy; 12.30 Francis Goya — solo i w duecie; 13.05 „Barok — styl, ludzie obyczaje"; 14.30 Czy rzeczywiście cud nad Wisłą; 15 Koncert życzeń; 16.05 „Good News" (2), 17 „Umarli — Ocaleni" reportaż; 18.15 Mozart: Litaniae Lauretanae; 19 Z kraju i ze świata; 19.30 Radio dzieciom; 20.15 Andrzej Wroński zaprasza — spotkanie z Romanem Orłowem; 21.05 „Good News" (3); 22 Teatr PR; 23 Dziennik wieczorny; 23.15 Wiersze Karola Wojtyły — śpiewa Ewa Błoch; 23.20 Relacja z trzeciego dnia pobytu Ojca Świętego w Polsce.

PROGRAM II: 7, 13, 17, 24 — wiadomości; 7.15 Poranna serenada; 8.20 Muzyka Maryjna; 9 Matka Boska w poezji polskiej; 9.40 Amerykańskie szansa kultury polskiej; 10.05 Recital organowy; 10.30 Teofil Lenartowicz: „Rosła kalina"; 11 Pamiętne wydarzenia muzyczne; 13.05 Romanse i nie tylko; 13.50 Międzynarodowy Festiwal Muzyki Sakralnej „Gaude Mater" — Jasna Góra; 15 Koncert chopinowski: Gra Krystian Zimerman; 15.45 Portret pisarza; 16.25 Utwory Maryjne Wielkich mistrzów Renesansu; 17.05 Z końcem wieku; 17.30 „Maksymilian Kolbe" — opera; X Letni Festiwal Muzyczny; 20.30 Tomasz Łubieński „Trzeci oddech"; 21.30 Muzyka Ignacego Jana Paderewskiego; 22.40 Rok 1920 w prozie polskiej; 23 Czas na jazz; 0.05 Musica notturna

PROGRAM III: 6, 7, 8, 9, 10, 11, 12, 13, 14, 15, 16, 17, 18, 19, 20, 21, 22, 23, 24, 1, 1.57 — wiadomości: 6 — 10 Zapraszamy do Trójki; 9.15 Informacje sportowe; 9.35 Nowości z lamusa; 10.05 — 12 Słuchaj razem z nami; 12.05 Recital na gran Witolda Małcużyńskiego; 12.45 Podróże sentymentalne Kazimierza Długosza; 13.05 Moja muzyka; 14.05 „Byłem blisko profesora Wojtyły"; 14.20, 15.05, 16.05, 20.05, 23.05 — Moja muzyka; 17.35 Śpiewać poezję... w Olsztynie; 18.05 Moje muzyczne nastroje; 19.05 Robert Pinget: „Stara katarynka"; 19.40 Podaruj mi trochę słońca — piosenki pełne lata; 20.40 Gdzie przebiega równik; 21.05 Lubię szum starej płyty; 21.40 Pora chleba i owoców — piosenki pełne lata; 22.10 „Ave Maris stella"; 0.05 Trójka pod księżycem

PROGRAM IV: 6, 6.30, 7, 7.55, 17, 18, 19, 20, 20.30, 21, 22, 23, 23.55 — wiadomości; 6 — 8 Radio Wolna Europa; 8.20 Legendy Maratonu; 9 Koncert muzyki polskiej: 10 Być matką; 11 Mazurki i polonezy gra Janusz Olejniczak; 11.40 Bitwa warszawska — badania i studia; 12 Nowy Testament; 12.10 Muzyka baroku; 13 Nabożeństwo Starokatolickiego Kościoła Mariawitów; 14.15 Wiersze sierpniowe; 15 Dawna muzyka polska; 16.30 Piosenka literacka; 17 — 24 Radio Wolna Europa; 17 Muzyka i wiadomości; 18.10 Widziane z kraju; 18.35 Nowa Europa; 19.10 U zachodniego sąsiada; 19.30 Wieczorne spotkania; 21.40 Programy specjalne; 22.10 Fakty, wydarzenia, opinie; 23.10 Panorama dnia

RADIO ZIELONA GÓRA

7 Na mojej działce; 8 Spotkanie z muzami — Cz. Markiewicz; 9 Kościółek na uboczu — aud. I. Linkiewicz; 9.30 — 11 „Plenerowe radio" — G. Walkowiak; 11 — 15 Muzyka z płyt; 15 Raz na jakiś czas — mag. muz.; 18 Program BBC; 18.30 Grające listy — B. Banachowicz; 19 Lekcja j. niemieckiego — (14) + muzyka; 19.30 — 22 Radio skorumpowanych ortodoksów — A. Winnik; 22 Program BBC; 23 Muzyka do poduszki; 23.40 Seans relaks. — usyp. 23.55 Muzyka plus zakończenie programu

Przedsiębiorstwo Produkcyjno-Usługowe
"SOLIDUS" w Zielonej Górze
ul. Kręta 5 tel. 616-97 w. 254
informuje, że posiada w sprzedaży :
* Blachę o wysokim i niskim trapezie w arkuszach 1000 x 6000 mm w różnych kolorach.
* Boazerię świerkową o różnych długościach.
*Odzież roboczą i ochronną dla różnych gałęzi przemysłu.

AK-1067

Zachodnio-europejska FIRMA MARKETINGOWA
Zielona Góra, ul. Gronowa 17, tel. 282-14

Zapewnia korzystną lokatę kapitału należność finansową

Zatrudni akwizytorów ubezpieczeniowych

2859-L

UWAGA SKLEPY, HURTOWNIE

WINA I SZAMPANY
prod. bułgarskiej
w oryginalnych opakowaniach
po cenach importera
poleca
Firma -MONIKA- z Krakowa

Sprzedaż tylko dla posiadaczy koncesji

Przedstawiciel Handlowy:
Zielona Góra
ul. Naftowa 6
tel 703-14

Biuro Ogłoszeń GAZETY NOWEJ
Zaprasza

Zielona Góra
al. Niepodległości 22
tel. 710-77

NAJTANIEJ !
SIATKI OGRODZENIOWE
ocynkowane cena zbytu od 14,500 zł/m²
SIATKI JEDNO I WIELOKARBOWE
ELEMENTY OGRODZENIOWE, SŁUPKI, KRATY
przy zakupie pow. 1000 m² siatki transport bezpłatny

Ponadto sprzedamy:
KOPARKĘ K-408

Producent:
ZZZiR Stary Kisielin
k/Zielonej Góry
tel. Zielona Góra 29-681
telex 443381.

849-Z

Oryginał LEVI'S 501
4 kolory
Hurt-detal
Kasety C-O
Artykuły biurowe
ALL AND Co. Ltd.
Sulechów tel/fax 23-92
ul. Świerczewskiego 44.

806-Z

To miejsce mogło być przeznaczone na reklamę Twojej działalności

---

Zgromadzenie wspólników spółki występujących pod firmą Ośrodek Kształcenia, Usług i Turystyki "TESE" spółka z o.o. na mocy swej uchwały objętej protokołem notarialnym z dnia 15 maja 1991 roku, Nr A Nr 1055 - 1991 postanowiło
ROZWIĄZAĆ SPÓŁKĘ I OGŁOSIĆ OTWARCIE JEJ LIKWIDACJI
Wzywa się wszystkich wierzycieli spółki, aby na ręce likwidatorów zgłosili swe wierzytelności w ciągu trzech miesięcy od daty otrzymania ogłoszenia.
Niniejsze ogłoszenie jest ogłoszeniem trzecim.

AK-1079

JESTEŚMY TU PO TO ABY WAS ZADOWOLIĆ !

HURTOWNIA PW ATREY

Zaprasza Państwa na zakupy
oferujemy:
odzież, konfekcje, obuwie, alkohole oraz inne napoje

Dla właścicieli sklepów umowy przedstawicielskie.

Czekamy pod adresami:
Żagań. pl. Kilińskiego 1, tel. 27-12, 84-49, tlx 433398, fax 729-49
Głogów, ul. Merkurego 6 (Hala Targowa), tel. 33-86-58
Lubin, ul. Ptasia 48, tel. 44-68-25
Bolesławiec, ul. Sobieskiego 20, tel. 38-73
Legnica, ul. Świerczewskiego 5, tel. 229-18, tlx 782205
Jelenia Góra, ul. Wolności 150, tel. 240-41

• AK-1054

Porównaj a nie znajdziesz nikogo tańszego !!!

RH "ASTRA - BIS"
ul. G. Morcinka 37,
Głogów
tel/fax /070/ 33-55-29
oferuje :
"pralki, lodówki, zamrażarki, sprzęt RTV, anteny SAT, komputery...
Prowadzimy sprzedaż ratalną.
Zapraszamy

3377-G

HURTOWNIA PAPIEROSÓW I ZAPAŁEK Xpol

Nowa Sól, ul. Staszica 1 (obok wiaduktu)
czynna od 7.00-15.00. tel. 38-62
ul. Piłsudskiego 1/1 czynna od 10.00-18.00, tel/fax 22-50

oferuje:

- Popularne 1.590,-
- Klubowe 2.000,-
- Radomskie 2.450,-
- Stołeczne 2.700,-
- Extra Mocne 2.480,-
- Zapałki 170,-

AK-1043

SEZONOWA OBNIŻKA CEN OD 1-GO SIERPNIA
SALE SOMMERSCHLUSSVERKAUF SALE
PROFESJONALNA HURTOWNIA ODZIEŻY IMPORTOWANEJ
OBUWIE SPORTOWE, WÓZKI, ZABAWKI
TURCJA, TAILANDIA, KOREA, INDIE, PRAWDOPODOBNIE NAJWIĘKSZA W WIELKOPOLSCE
RONDO RATAJE
POZNAŃ
semax
TEL. 765865
FAX 766895
UL. ŁACINA 6

PPU "ASSA"
w Zielonej Górze
ul. Żytnia 23, tel. 720-44 w godz. 8.00-15.00

poleca w cenach hurtowych:
CANON, CASIO, CITIZEN,
Nowość!!!
- elektroniczny kieszonkowy tłumacz językowy: polsko-ang.-franc.-niem.-włoski
- kalkulatory z drukarką i bez (12,14,16 pozycjowe)
- kasy sklepowe
- wagi elektroniczne
- metkownice 1 i 2 wierszowe
- taśmy do metkownic
- kasetki metalowe
- kasetki metalowe z szyfrem
- kserokopiarki CANON 10/10 i 15/20
- elektroniczne maszyny do pisania
- bindownice do oprawiania dokumentów
- laminarki-urządzenia do powlekania dokumentów folią (typ A-4 i A-3)
- notesy menadżerskie
- długopisy

AK – 1009

TURPOL INTERNATIONAL

Przedsiębiorstwo "TURPOL"
tel. 724-11
fax 325-40
tlx 0432141

zaprasza odbiorców hurtowych do swoich hurtowni :
w Zielonej Górze, Trasa Północna 3, tel. 724-11 w. 224
w Gorzowie ul. Małorolnych, tel. 230-21, w. 21
w godzinach 8.00 - 16.00.
Oferujemy
odzież damską, męską i dziecięcą pochodzenia zagranicznego w tym :
garsonki, płaszcze, bluzki, spódnice, swetry, itp
wyroby z folii polietylenowej : torby reklamowe w różnych kolorach, worki foliowe, itp
wyroby pasmanteryjne : nici, taśmy, guma konfekcyjna
Szczególnie polecamy spodnie z jeansu produkcji TURPOL w różnych asortymentach, (nowa technologia prania, materiał z firmy Atlantic Mills Irlandia)
w cenie już od 140.000,- zł
Bliższych informacji udziela Dział Handlu
tel 724-11 w 207
Serdecznie zapraszamy

CO-GDZIE-KIEDY?

KINA

ZIELONA GÓRA

„ESTRADA" — Hala Ludowa — nieczynne

„NEWA" — śr. 17.30, 19.30 — Malone (USA 18 l.), czw. 17, 19.30 — Harakiri (jap. 18 l.)

„NYSA" — śr. 15.30 — Indiana Jones — ostatnia krucjata (USA 15 l.), 17.30, 19.30 — Bez wyjścia (USA 15 l.), czw. 15.30, 17.30, 19.30 — Indiana Jones — ostatnia krucjata

„WENUS" — śr. 15.30, 17.30, 19.30 — Ślepa furia (USA 15 l. premiera), czw. 15.30, 17.30 — Ślepa furia (USA 15 l.), 19.30 — Kod milczenia (USA 15 l. premiera)

woj. zielonogórskie

BABIMOST — „Piast" — śr., czw. Rambo (USA 15 l.), Nietykalni (USA 18 l.)

GUBIN — „Iskra" — śr., czw. Harry Angel (USA 18 l.), Imię Carmen (fr. 18 l.)

IŁOWA — „Śląsk" — śr., czw. Stowarzyszenie złoczyńców (fr. 15 l.), Vabank (pol. 15 l.), Vabank II (pol. 15 l.)

KARGOWA — „Światowid" — śr., czw. Czerwona gorączka (US 15 l.), Obcy — decydujące starcie (USA 15 l.)

KOŻUCHÓW — „Uciecha" — śr. 17.45 — Dick Tracy (USA 15 l.), 19.45 — Karate Kid II (USA 15 l. premiera), czw. 17 — Karate Kid II, 19 — Raj na ziemi (USA 15 l. premiera)

KROSNO — „Wzgórze" — śr. 17 — Książę w Nowym Jorku (USA 12 l.), 19 — Wirujący seks (USA 15 l.), czw. nieczynne

LUBSKO — „Patria" — śr. czw. Piramida strachu (USA 12 l.), Świadek mimo woli (USA 18 l.)

NOWOGRÓD — „Bóbr" — śr., czw. Pojazd księżycowy (USA 15 l.), Commando (USA 15 l.)

NOWA SÓL — „Odra" — śr., czw. Wall Street (USA 15 l.),

SŁAWA — „Żeglarz" — śr., czw. Uciekinierzy (fr. 12 l.), Młode strzelby (USA 15 l.)

SZPROTAWA — „As" — śr. 18 — Pluton, 20 — Śmiercionośna ślicznotka (USA 18 l.), czw. nieczynne

ŚWIEBODZIN — „Przyjaźń" — śr., czw. Gliniarz z Beverly Hills (USA 15 l.), Zdrada i zemsta (chiński 15 l.)

WOLSZTYN — „Tatry" — śr., czw. Dzika orchidea (USA 15 l.)

ZBĄSZYŃ — „Obra" — śr., czw. Hell camp (USA 18 l.) czw. Za siedmioma morzami (niem. b.o.)

ŻAGAŃ — „Meteor" — śr., czw. Wykidajło (USA 15 l.)

ŻARY — „Pionier" — nieczynne

woj. legnickie

CHOCIANÓW — „Tosca" — — nieczynne

GŁOGÓW — „Jubilat" — śr., czw. 17, 19.30 — Gliniarz z Beverly Hills (USA 15 l.)

LUBIN — „Muza" — śr. 12, 15.45, 18, 20.15 czw. 15.45, 18, 20.15 — Łatwy szmal (USA 15 l.)

LUBIN — „Polonia" — śr. — nieczynne, czw. 17, 19 — Zwariowani detektywi (USA 15 l.

PRZEMKÓW — „Gwardia" — śr., czw. 18 — Fałszywy trop (fr. 13 l.)

MUZEA

GŁOGÓW

Ośrodek Archeologiczno-Konserwatorski czynny 10—17.

Wystawy stałe:

Pradzieje województwa legnickiego. Muzeum Odry. Dzieje Księstwa Głogowskiego i historia Głogowa. Narzędzia wymiaru sprawiedliwości.

Wystawy czasowe:

Ochrona zabytków na świecie w znaczkach. Wyroby cynowe od XVII do XIX wieku. Malarstwo w zbiorach Muzeum w Głogowie.

APTEKI

DYŻUR NOCNY PEŁNIĄ:

Lubsko, śr., czw., ul. XX-lecia
Nowa Sól, śr., czw., ul. 1 Maja
Świebodzin, śr., czw., ul. 1 Maja
Wolsztyn, śr., czw., ul. 5 Stycznia
Zielona Góra, śr., czw., ul. Wiśniowa
Żagań, śr., czw., ul. Pomorska
Żary, śr., czw., ul. Buczka 12
Głogów
śr., czw., ul. Morcinka 33 31 63
Lubin
śr., ul. Kopernika 44 27 04
czw., ul. Armii Czerwonej 44 40 26

SZPITALE

Głogów, ul. Kościuszki	33 34 55
Lubin, ul. Bema	44 35 97
Lubin, ul. Łokietka	42 17 25

TELEFONY

ZIELONA GÓRA

Pogotowie Policyjne	997
Straż Pożarna	998
Pogotowie Ratunkowe	999
Pogotowie Energetyczne	991
Pogotowie Ciepłownicze	617-03
Pogotowie Wodn.-Kan.	994
Pogotowie Gazownicze	221-81
Informacja PKS	223-01
Informacja PKP	38-38
Szpital Wojewódzki centr.	42-61
Bank Informacji Gospodarczej Przedsiębiorstw	652-23
Bank Informacji Usługowej	293-43

GŁOGÓW, LUBIN

Pogotowie Energetyczne	991
Pogotowie Gazowe	992
Pogotowie ZEC	993
Pogotowie SM „Nadodrze"	994
Pogotowie Wodociągowe	995
Policja	997
Straż Pożarna	998
Pogotowie Ratunkowe	999
Informacja PKP	910
Informacja PKS	
Głogów	33 31 11
Lubin	44 11 00
Informacja WPK	
Głogów	33 42 99
Lubin	44 33 61
Lecznica dla Zwierząt	
Głogów	33 31 05
Lubin	44 16 24

TAXI

ul. Wyszyńskiego	52-37
ul. Podgórna	226-67
— dworzec	226-66
— bagażówki	228-25
Głogów, obok dworca PKP	33 37 87
Głogów, ul. Moniuszki	33 37 86
Lubin, ul. Składowskiej	44 44 14
Lubin, bagażówki	44 11 16

POMOC DROGOWA

Głogów	33 84 29
Lubin	44 30 07

TEATR

LUBUSKI TEATR w Zielonej Górze — śr. — próby, czw. — Duża Scena — występ zespołu „Magisterial" z Meksyku.

GALERIE

ART (czynna 10—17) — Malarstwo, grafika, szkło, srebro

BWA (czynne 11—17) — Władysław Hasior

PSP (czynna 11—18) — Malarstwo Leszka Kurka

Klub MPiK (czynny 9—18) — Grafika Leszka Frey-Witkowskiego

KALENDARIUM

Środa —

1488 r. W głogowskiej wieży głodowej zmarł rajca miejski Anton Knappe, uwięziony wraz z innymi na rozkaz Jana II.

Czwartek —

W dniu tym odbywały się w Głogowie wielkie jarmarki.

1378 r. — Synowie Henryka V Żelaznego podzielili Księstwo Głogowskie. Głogów otrzymał Henryk VII Rumpold.

1650 r. — Uroczyście świętowano w Głogowie zakończenie trwającej przez osiem lat okupacji szwedzkiej.

1813 r. — W Głogowie obchodzono uroczyście dzień urodzin Napoleona.

Informator świąteczny

GŁOGÓW

W czwartkowe święto 15 sierpnia br. Wnoiebowzięcia NMP, wszystkie placówki handlowe i gastronomiczne czynne będą w identycznych godzinach, jak w wolne soboty.

We wszystkich kościołach Głogowa i okolicznych parafii, odbędą się msze św w godzinach, jak w dni świąteczne. (ej)

Prośba o dar serca

Fundacja Brata Alberta zajmująca się opieką nad dziećmi niepełnosprawnymi, z porażeniem mózgowym, upośledzeniem umysłowym oraz niedostosowanymi społecznie, mieści się obecnie w dużym mieszkaniu. Dochodzących dzieci jest jednak tak wiele, że nie wystarcza miejsca. Założyciele fundacji pomyśleli więc o rozszerzeniu działalności i utworzeniu schroniska dla sierot i dzieci niepełnosprawnych. Nadarzyła się okazja. Mieszkanka Lubina zamierza sprzedać dom za niewielką cenę. Po wstępnej lustracji i ocenie specjalisty okazało się, że budynek jest w bardzo dobrym stanie, a 35 arów ogrodu stanowi wspaniałe warunki dla dzieci upośledzonych. Dom jest położony na uboczu. To wielka zaleta dla podopiecznych i ich sąsiadów.

Na terenie Lubina zarejestrowanych jest ok. 100 dzieci niepełnosprawnych, których wychowanie i opieka stwarza wiele problemów dla najbliższych . Czy społeczeństwo miasta Lubina pomoże Fundacji Brata Alberta w uzyskaniu 300 milionów na zakupienie domu?

Redakcja naszej gazety będzie śledziła poczynania zakładów, władz i mieszkańców w tej sprawie i na bieżąco informowała o wynikach zbiórki pieniędzy. Adres: Fundacja Brata Alberta, Lubin, ul. Cedyńska 3 m 6. ACHB

Informacja

W pierwszych ośmiu dniach sierpnia br. na terenie woj. zielonogórskiego odnotowano już 141 pożarów z czego najwięcej w lasach (54), rolnictwie (43), na łąkach i skarpach kolejowych (26). 5-krotnie paliły się pojazdy samochodowe. Straty przekroczyły 2 mld zł. Spaleniu uległo 15 ha drzewostanu oraz 94 ha zboża na pniu. W akcjach gaśniczych brały udział 331 sekcje straży pożarnych z tego 190 ochotniczych. Zaangażowanych zostało ok. 2 tysięcy ludzi.

Od początku roku zanotowano już 1301 pożarów w tym:

— w lasach 393,
— w rolnictwie 173,
— w lokalach mieszkalnych 90,
— samochodów 67,
— w przemyśle 16,
— w obiektach użyteczności publicznej 9,

W wyniku pożarów śmierć ponosiły 3 osoby a 7 zostało rannych. Straty popożarowe wynoszą ponad 3 mld zł, a szacunkowa wartość uratowanego mienia wynosi ok. 0,5 biliona zł.

Główne przyczyny powstałych pożarów to nieostrożność osób dorosłych, nieostrożność nieletnich, wady urządzeń elektrycznych. Najbardziej palnymi są rejony: zielonogórski, nowosolski i żarski. Średnio codziennie na terenie naszego województwa wybucha 6 pożarów o stratach popożarowych w wysokości ok. 60 mln zł. Poza pożarami straż brała także udział w ok. 500 innych działaniach w tym m.in. 250 fałszywych alarmach i 25 działaniach ratownictwa technicznego. Ponadto w 12 przypadkach wystąpiły odprowadzenia pożarowych z winy niewłaściwego dozorowania przez właścicieli.

Festiwalowy dzień

ŚRODA

Godz. 10 w zielonogórskim amfiteatrze — gry i zabawy folklorystyczne z udziałem dzieci z widowni. Wystąpią zespoły: „Villa de Alhama" z Hiszpanii, „La Bourree de Rochefort" z Francji oraz dziecięca grupa Lubuskiego Zespołu Pieśni i Tańca.

Godz. 19 — III koncert przeglądowy w Hali Ludowej przy ul. Wrocławskiej. Zaprezentują się trzy zespoły: „Mali Gorzowiacy", „Vallée de Sept Châteaux" z Luksemburga oraz Dziecięcy Zespół Folklorystyczny „Jadlovček" ze Słowacji.

Ponadto (w różnych godzinach, przed koncertem w Zielonej Górze) wystąpią: Zespół Sztuki Etnicznej „Huhhot" z Chin (gość festiwalu) w Gorzowie; zespół z Tajlandii — w **Przytoku**; z Finlandii — w **Lubinie** (Dom Kultury Zagłębia Miedziowego), z Litwy — w **Sławie** (obóz PCK); z Rosji — w **Wąchabnie** (obóz ZHP); z Węgier — w **Grębocicach**; z Turcji — w **Sławie** (Gminny Ośrodek Kultury), zespół „Mały Koniaków" — w **Przetazach**.

CZWARTEK

Godz. 10 — amfiteatr — w grach i zabawach uczestniczyć będą: **Folklorystyczny Zespół Taneczny Szkoły Podstawowej w Gürsoy w Turcji, „Wiesnuszki" z Rosji** oraz **„Lubuskie Słoneczko"** (Kożuchów).

Godz. 19 — Hala Ludowa — IV koncert festiwalowy. Wystąpią: **„Mały Koniaków", „Piemenukai" i „Puntukis" z Litwy. „ Rajavinit" z Tajlandii oraz zespół z Turcji**, którego wczorajszy występ został przerwany z powodu awarii sieci elektrycznej.

Godz. 20 — w Teatrze Lubuskim im. Leona Kruczkowskiego odbędzie się (nie planowany) koncert gościa festiwalu — Nauczycielskiego Zespołu Folklorystycznego **„Magisterial" z Meksyku.** Polecamy! (Bilety do nabycia w kasie teatru).

W czwartkowe popołudnie zespół z Hiszpanii wystąpi **w Sławie** (obóz [illegible] zespołach, ze Słowacji i Luksemburga — **w Świebodzinie**, z Finlandii — **Jaworze k. Legnicy**, z Jugosławii — **w Szprotawie.** (ew)

KRONIKA TURYSTYCZNA

W świąteczny czwartek 15 bm. Oddział PTTK w Zielonej Górze zaprasza wszystkich chętnych na pieszą wycieczkę z Niedoradza **przez Drzonków do Zielonej Góry.** Trasa ma 14 kilometrów; organizatorzy zapowiedzieli, że istnieje możliwość jej skrócenia i powrotu z Drzonkowa autobusem MZK.

Zbiórka uczestników o godz. 11.50 na dworcu PKP, przy ostatnim wagonie pociągu do Wrocławia (peron 3). Trzeba już mieć wykupiony bilet za 1.600 zł. Przewidywany powrót — godz. 15.30. (ew)

Zielonogórskie wieże widokowe

Wał Zielonogórski — to mezoregion Wału Trzebnickiego w formie lekko wygiętego łuku pomiędzy Odrą a Bobrem o długości 37 km i maksymalnej szerokości 9 km. Zbudowany jest z utworów neogenu i starszego plejstocenu, okrytych glinami, piaskami i żwirami, porośniętych lasami. Przez tzw. Bramę Letnicką podzielony jest na dwie części. Na część zachodnią, mniejszą (z Nowogrodem Bobrzańskim) i część wschodnią, większą (na której stokach rozłożyła się Zielona Góra). Wschodnia część Wału Zielonogórskiego z dwóch stron flankowana jest przez dwie kulminacje. Od strony wschodniej przez Wzgórze Braniborskie, a od strony zachodniej przez Górę Wilkanowską.

Wieża Wilkanowska.

Fot. ZBIGNIEW RAJCHE

Na obu tych wzniesieniach z czasem wybudowano wieże widokowe — szczególne atrakcje turystyczne.

Najstarszą jest Wieża Braniborska, znajdująca się obecnie w granicach administracyjnych miasta (przy ul. Lubuskiej). Zbudowano ją w roku 1860. Pierwsze propozycje zbudowania w okolicy miasta wieży widokowej, zwanej wtedy obserwatorium, wysuwane były już w roku 1853. Doczekały się akceptacji dopiero po siedmiu latach — 10 marca 1860 roku. Budowy wieży podjęło się Zielonogórskie Towarzystwo Rzemieślników i Ogrodników. Miała ona być trwałą pamiątką jubileuszu 25-lecia jego istnienia. Najdogodniejszym miejscem pod planowane obserwatorium okazała się ówczesna Góra Pasterzy (ob. Wzgórze Braniborskie) — najwyższe i najbliżej miasta położone wzniesienie (200 m npm). Niezwłocznie przystąpiono do jej budowy. Przy pomocy władz municypalnych, które m.in. podarowały 15 tys. cegieł, po 12 tygodniach intensywnych prac, wieża była gotowa. Dnia 19 sierpnia 1860 roku, przy udziale członków towarzystwa, przedstawicieli władz miasta, licznie zgromadzonych mieszkańców, przy wtórze muzyki wykonywanej przez chóry i zespoły muzyczne, nastąpiło uroczyste przekazanie klucza do wieży. Przekazywał go główny wykonawca — mistrz murarski **Willmann.** Z danych pochodzących z roku 1863 znamy jeszcze nazwiska dwóch szczególnie zasłużonych dla jej budowy rzemieślników, a mianowicie mistrza ślusarskiego **Nietha** i mistrza murarskiego **Muehle.** Z tych samych źródeł wiadomo, że koszt całkowity tej inwestycji, wraz z wyposażeniem (w które ujęto też koszt wykonania kasownika biletów wstępu) zamknął się kwotą 3401 talarów 27 srebrnych groszy i 2 fenigów. Po postawieniu wieży zmieniono nazwę wzniesienia na Wzgórze Zielonogórskie.

Obserwatorium od samego początku zyskało ogromną popularność. Sprzyjało temu dogodne położenie, praktycznie tuż za ostatnimi zabudowaniami miasta, oraz niezwykle atrakcyjne z niego widoki. Jak podają stare przewodniki, nieuzbrojonym okiem, przy sprzyjającej pogodzie ze szczytu wieży można było dojrzeć Czerwieńsk, Nowogród Bobrz., Babimost a nawet Głogów. Aby uatrakcyjnić widoki, od samego początku zainstalowano na platformie widokowej dwa przyrządy optyczne: lornetę (zwaną teleskopem krajobrazowym) sprowadzoną z Berlina oraz lunetę astronomiczną wykonaną przez monachijską firmę Mertza (miała ona 4 stopy długości, powiększała 150 razy) — umożliwiającą nocne obserwacje nieba. Koszt tych przyrządów wyniósł 203 talary i 23 srebrnych groszy. Swoją funkcję wieża pełniła prawdopodobnie do roku 1945. Potem długie lata straszyła wybitymi oknami. Na przełomie lat sześćdziesiątych i siedemdziesiątych urządzono w niej kawiarenkę „Panorama" i znowu można było podziwiać panoramę miasta i okolic. W latach osiemdziesiątych budowle przejął Instytut Meteorologii i Gospodarki Wodnej. W końcu, za sprawą zielonogórskich astronomów, wieża wróciła do swojej pierwotnej roli.

Druga wieża, która w przyszłym roku „ukończy" 90 lat, znajduje się na zachodniej kulminacji tegoż odcinka wału. Wzniesienie to nazywane kiedyś Górą Sikorki a obecnie Górą Wilkanowską, jest najwyższym punktem całego mezoregionu (221 m npm). Zasłużone dla upiększania miasta i okolicy Towarzystwo Rzemieślników i Ogrodników w Zielonej Górze pod koniec XIX wieku zdecydowało się na wybudowanie drugiej wieży. Projekt budowli został przygotowany przez miejskiego radcę budowlanego **Severina**, który jednocześnie nadzorował jej wznoszenie. Prace budowlane zlecono mistrzowi murarskiemu **Muehle** (być może syn budowniczego wieży Braniborskiej).

Uroczystość oddania wieży odbyła się w wąskim gronie specjalnie zaproszonych gości. Data (23 sierpnia 1902 roku) jak i godzina (15.45) utrzymywana była w tajemnicy, gdyż obawiano się, że wieża nie wytrzyma naporu spragnionych oglądania panoramy okolic.

Po stosownych okolicznościowych przemówieniach prof. **Burmeistera**, pierwszego burmistrza **Gayla** i nauczyciela **Schulza**, ceremonii otwarcia wieży dokonał przewodniczący towarzystwa prof. Burmeister. **Oprawę muzyczną zapewniła kapela miejska.**

Wybudowana z czerwonej cegły wysmukła wieża ma 20 m wysokości. Jej szczyt wieńczy krenelaż upodobniając ją do wieży obronnej. Od strony wejścia dostawiona jest przybudówka (rodzaj przedsionka). Nad wejściem do niej umieszczono tablicę, która informowała kiedy i przez kogo wieża została zbudowana. Na wieży, na symbolicznym wykuszu, umieszczony był relief przedstawiający głowę Bismarcka, gdyż nazywano ją „Wieżą Bismarcka" (obie te tablice nie zachowały się).

W tym czasie w Niemczech masowo czczono, zmarłego w 1898 roku, pierwszego pruskiego, a potem niemieckiego kanclerza. Społeczności poszczególnych miejscowości wręcz prześcigały się we wznoszeniu pomników, kolumn, tablic ku jego czci. Również w Zielonej Górze zaczęto myśleć w jaki sposób uczcić twórcę państwa niemieckiego. Gdy tylko padła propozycja nazwania konczonej właśnie wieży na Górze Wilkanowskiej — Wieżą Bismarcka, praktyczni ojcowie miasta skwapliwie się do tej propozycji przychylili. **Uniknęli przez to dodatkowego, znacznego wydatku z kasy miejskiej.**

Wieża Wilkanowska jeszcze po wojnie była ogólnodostępna. Później została przejęta przez Nadleśnictwo Zielona Góra, które zorganizowało w niej punkt obserwacji p. poż. Została ona wtedy przykryta dachem, przez co straciła swoją urodę.

Obie wieże kiedyś tętniły życiem. Wieża Wilkanowska, dzisiaj jest niedostępna turyście. Duży odsetek mieszkańców nie wie nawet gdzie się ona znajduje, a jeszcze większy nigdy nie był w tym miejscu. Jednak chociażby ze względu na panoramę miasta, którą można oglądać z niezalesionego najwyższego wzniesienia Wału Zielonogórskiego, warto się tam wybrać. Polecić można dwie oznakowane trasy. Jedną oznakowaną kolorem czerwonym, z punktem wyjścia koło Zespołu Szkół Budowlanych przy ul. Botanicznej (około 1 do 1,5 godz. marszu) oraz drugą oznakowaną kolorem niebieskim, z punktem wyjścia koło parkingu przy amfiteatrze (około 0,75 do 1 godz. marszu).

Z momentem otwarcia 18 maja 1990 roku w Wieży Braniborskiej Zielonogórskiego Centrum Astronomicznego, po wielu latach znowu można wejść na taras widokowy. Jest on dostępny dla wszystkich chętnych od wtorku do piątku w godzinach 10—15 oraz w soboty i niedziele, o ile nie pada deszcz, w godzinach 11—15.

Nawiązując do pierwotnej funkcji obserwatorium, w wieży po zapadnięciu zmroku, przy czystym, bezchmurnym i przejrzystym niebie, przeprowadzane są pokazy gwiazd i planet. Szczegóły i dokładniejsze informacje można uzyskać pod nr telefonu 66-385.

A więc do spotkania przy wieżach...

WOLFGANG J. BRYLLA

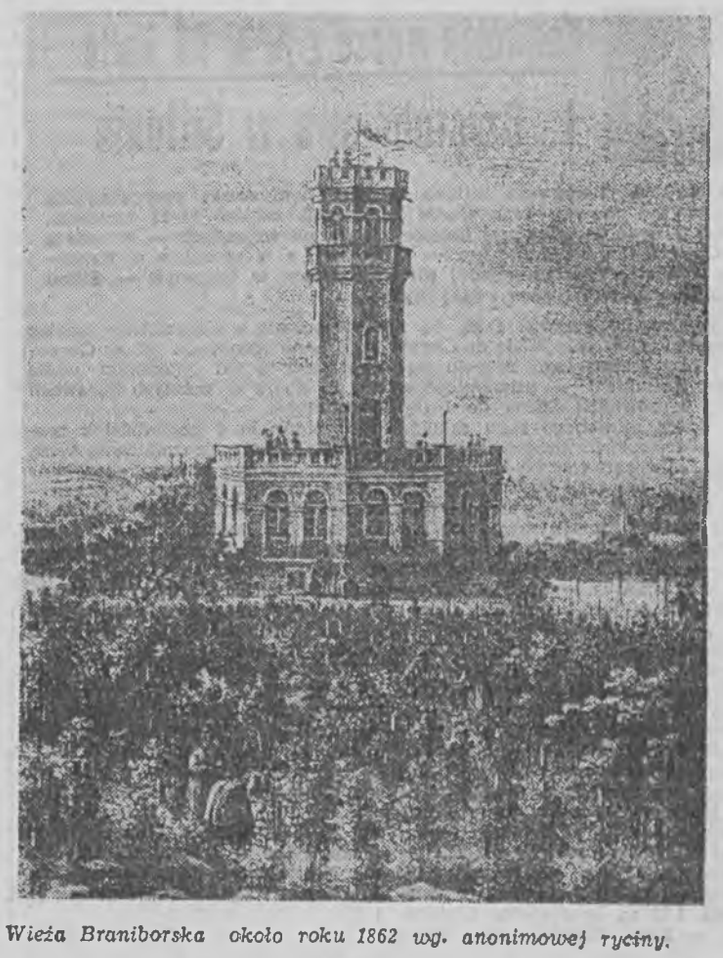

Wieża Braniborska około roku 1862 wg. anonimowej ryciny.

KOMENTARZE I OPINIE

DO MIELCA BEZ ŚLIWOWSKIEGO

Przed piłkarzami ekstraklasy — czwarta kolejka spotkań. W jakim składzie wystąpi drużyna Zagłębia Lubin? Należy sądzić, że w bardzo zbliżonym do zestawienia w spotkaniu z Pegrotourem Dębica.

Wracając do pomeczowej konferencji prasowej, trudno się dziwić, że trenerzy byli w krańcowo różnych nastrojach, choć **Maria na Putyrę** można podziwiać za wykazywanie olimpijskiego spokoju. Nie ganił swoich piłkarzy, chwalił za ambicję twierdząc, że skrystalizowanie się drużyny — to kwestia czasu. O nader przeciętnej drużynie Pegrotouru można natomiast powiedzieć, że już w trakcie spotkania w Lubinie praktycznie nią kierował znany na Dolnym Śląsku trener **Jerzy Jastrzębowski** i on od tego momentu, już nominalnie, jest szkoleniowcem beniaminka.

W innym miejscu zamieszczamy wywiad z **Maciejem Śliwowskim**, pragnącym grać w zespole mistrza Polski. Wywiad był pisany zanim w sprawie transferu tego piłkarza pojawiły się nowe fakty. W poniedziałek wieczorem prezydium PZPN zdecydowało, że w świetle znanych mu okoliczności Śliwowski nie jest jednak zawodnikiem Stali Mielec, z którą działacze Zagłębia pertraktowali w sprawie transferu. Zawodnik wyjechał zatem do VFL Bochum z zamiarem przywiezienia dokumentów pozwalających mu na rejestrację w PZPN, do gry w polskiej drużynie. Czy takie dokumenty przywiezie i kiedy — to już następna sprawa.

Najbliższy mecz ligowy Zagłębie rozegra w Mielcu ze Stalą (pocz. w sobotę o godz. 18). W minionym sezonie u siebie lubińscy piłkarze zwyciężyli 3:2, natomiast w Mielcu nieoczekiwanie przegrali 0:1, co wywołało różne komentarze, ale nie zepchnęło gości z pozycji lidera. Najbliższy mecz zapowiada się jako twarda walka o punkty.

Inne mecze: **Śląsk Wrocław — Górnik Zabrze (w poprzednim sezonie 1:4 i 0:0), Pegrotour — Lech Poznań (—), GKS Katowice — Wisła Kraków (0:2 i 1:5), Motor Lublin — Widzew Łódź (—), ŁKS Łódź — Stal St. Wola (—), Hutnik Kraków — Ruch Chorzów (2:9 i 1:1), Olimpia Poznań — Zawisza Bydgoszcz (1:0 i 2:2), Legia Warszawa — Zagłębie Sosnowiec (0:0 i 3:1).**

UNIK PANA DARIUSZA

Po ukazaniu się w „Gazecie Nowej" sprawozdania z meczu Górnik — Zagłębie Lubin, w którym autor, komentując nieobecność w drużynie **Dariusza Marciniaka**, stwierdził, że **„nieustannie bankietowy styl życia przedkłada nad karierę zawodniczą"**, zatelefonował do nas zainteresowany kwestionując zasadność takiej opinii. Pragnąc poznać stanowisko piłkarza, dając mu szansę wypowiedzenia się na łamach, umówiłem się z panem Darkiem na spotkanie po meczu. Niestety, okazał się człowiekiem niesłownym, a na meczu przecież był. No, cóż. Tym sposobem zaufania kibiców i kolegów z drużyny nie odzyska.

Natomiast na wspomnianej już konferencji prasowej nie omieszkałem zapytać o opinię trenera Putyrę i dyr. **Jerzego Kozińskiego.** Obaj stwierdzili, że piłkarz już wielokrotnie obiecywał zmienić tryb życia, nie był słowny, więc na co można jeszcze liczyć. Jeden z dziennikarzy natomiast dodał: **„Działacze Zagłębia są i tak wyjątkowo cierpliwi, wszak to już czwarty rok jego pobytu w Lubinie. W Widzewie i Śląsku grał znacznie krócej".** Może więc, panie Darku, najwyższy czas spojrzeć na własne postępowanie bardziej krytycznie. Ani pan, ani ja zapewne nic mądrzejszego w tej sytuacji nie wymyślimy. Jest jeszcze jedna sprawa, równie ważna: stanowisko ciężko pracujących na treningach pana kolegów z drużyny, zdecydowanie przeciwnych zasadzie traktowania któregokolwiek z piłkarzy jako „świętej krowy".

CHROBRY — POLONIA, CHEMIK — STILON

Po raz drugi na własnym boisku wystąpią piłkarze Chrobrego Głogów, tym razem podejmując bytomską Polonię. Mecz rozpocznie się w sobotę o godz. 17. Jest nadzieja, że zagra kontuzjowany **Waldemar Wanat,** choć we wtorek jeszcze utykał. Polonia-Samex zremisowała ostatnio z mającą wysokie aspiracje Pogonią i również w Głogowie nie zamierza zostawić punktów. Zważywszy, że piłkarze Chrobrego należą do ludzi walecznych, konfrontacja z bytomską utalentowaną młodzieżą zapowiada się interesująco.

Natomiast drużyna Stilonu Gorzów zagra w sobotę w Policach z Chemikiem (pocz. meczu również o godz. 17). Po spotkaniu z Odrą obsługujący je red. **K. Hołyński** zanotował wypowiedzi trenerów:

Mieczysław Broniszewski (Stilon): „Ta wygrana bardzo mnie cieszy, bo punkty były nam już bardzo potrzebne. Z gry jeszcze nie byłem w pełni zadowolony, lecz już wcześniej liczyłem się z tym, że w pierwszych meczach moi zawodnicy nie będą jeszcze w pełni formy, po dość ciężkim i bardzo krótkim okresie przygotowawczym. Zwycięstwo mogło być bardziej efektowne. Gdybyśmy w pierwszej połowie strzelili trzy gole (a były ku temu okazje), to mogło dojść do pogromu Odry. Na wyróżnienie zasługuje Zenon Burzawa, który powrócił do zespołu i udowodnił, ile dla niego znaczy. Zenek po prostu „zrobił" wynik".

Marian Piechaczek (Odra): „W przerwie meczu, gdy przegrywaliśmy 0:2, powiedziałem swoim zawodnikom, że wynik jest już rozstrzygnięty, niech więc zrobią wszystko, by przynajmniej polec z honorem. Nie mając nic do stracenia, moi piłkarze pokazali trochę niezłej gry. Zwycięstwo Stilonu było w pełni zasłużone".

Pozostałe mecze czwartej kolejki w grupie I drugoligowców: **Odra Wodzisław — Pogoń Szczecin (1:2 i 1:1), Górnik Wałbrzych — Górnik Pszów (—), Bałtyk Gdynia — Ślęza Wrocław (—), Miedź Legnica — Lechia Gdańsk (1:0 i 1:3), Naprzód Rydułtowy — Zagłębie Wałbrzych (—), Raków Częstochowa — Warta Poznań (—), Szombierki Bytom — Moto Jelcz (—).**

ROMAN SIUDA

Kontrolne mecze z HPW 69 Halle

L. Czystobajewa w Stilonie

Koszykarki I-ligowego Stilonu Gorzów kontynuują przygotowania do nowego sezonu. Inauguracja rozgrywek nastąpi 21-22 września. Ekipa Stilonu w pierwszej kolejce zagra na wyjazdach — w sobotę w Gorlicach z beniaminkiem — Glinikiem, a w niedzielę w Krakowie z Wisłą. Tydzień później pierwsze mecze w Gorzowie — Stilon podejmie Ślęzę Wrocław i Stal Brzeg.

Ciekawostkę stanowi fakt, że z zespołem Ślęzy przyjedzie do Gorzowa jako trener tego zespołu **Janusz Wierzbicki** — szkoleniowiec, który wprowadził Stilon do I ligi. Do końca minionego roku szkolnego J. Wierzbicki pracował z młodymi koszykarkami SP-13 Gorzów, a w lipcu powrócił do Ślęzy, w której przed laty wychował całą plejadę utalentowanych zawodniczek, z których wiele dziś gra w ekstraklasie. W Stilonie pozostała żona tego szkoleniowca — **Lucyna Wierzbicka,** która jest kapitanem zespołu.

Trener Stilonu — **Tadeusz Aleksandrowicz** i jego asystent — **Zbigniew Andersz,** w okresie przygotowań do sezonu dysponują prawie niezmienionym składem. Ubyły jedynie **Jolanta Nadolska,** która postanowiła zakończyć karierę i powróciła do Szczecina oraz Rosjanka — **Nadia Barabanszczykowa,** która przeniosła się do Zielonej Góry i grać będzie w drużynie AZS, beniaminka II ligi. Gorzowski klub podpisał wstępną umowę z mierzącą 1.92 m koszykarką Białoruską — **Leną Czystobajewą,** która występowała w ekstraklasie radzieckiej. Lena trenowała już w Gorzowie, lecz przed tygodniem udała się do domu w ważnych sprawach rodzinnych.

W niedzielę i poniedziałek zespół miał trochę urozmaicenia w zajęciach, bowiem rozegrał dwa kontrolne mecze z drużyną zaprzyjaźnionego klubu SC HPW 69 Halle (Niemcy). Podopieczne trenera **Guenthera Schmidta** tym razem nie były zbyt wymagającymi partnerkami, ale oba sprawdziany były dla obu stron pożyteczne. Trener Aleksandrowicz wypróbował wszystkie zawodniczki.

Stilon pokonał HPW 69 Halle w niedzielę 97:53 (50:25), a w poniedziałek 123:63 (60:24). Punkty dla gorzowianek zdobyły: **Teresa Cyfer 4 i 5, Monika Kielmel 10 i 11, Małgorzata Danielewicz 8 i 12, Alicja Oziębłowska 12 i 14, Mariola Stanisławska 13 i 13, Beata Szamyjer 10 i 15, Lucyna Wierzbicka 10** (grała tylko w drugim meczu), **Nadia Nowikowa 6 i 14, Helena Rutkowska 24 i 23, Beata Wieczorek 11 i 6.**

K. HOŁYŃSKI

Nowe nabytki Zastalu

Wiadomo już, że w sezonie 1991/92 w I-ligowym Zastalu zagrają dwaj koszykarze z Ałma-Aty — Aleksander Nikiszyn i Andriej Cupikow. Pierwszy z nich — center ma 25 lat i 202 cm wzrostu, natomiast rozgrywający Cupikow mierzy 186 cm.

Wczoraj w Zielonej Górze podpisano z tymi zawodnikami roczne kontrakty, a ściślej określając — do 30 czerwca 1992 r. Wymieniona dwójka koszykarzy najlepiej spisała się w szczegółowych testach, obaj trenowali już z drużyną Zastalu i trener **Jerzy Chudeusz** poważnie na nich liczy. Obecnie radzieccy koszykarze na krótko wracają do Ałma-Aty, by do 25 bm. ponownie zameldować się w Zastalu i rozpocząć systematyczne już treningi.

Nie tylko gorzowscy kajakarze

W poniedziałkowym wydaniu „GN" informowaliśmy o złotych medalach gorzowskich kajakarzy podczas mistrzostw Polski juniorów i finałów XVIII OSM, które odbyły się w Poznaniu. Tytuły mistrzowskie zdobyli także: **Waldemar Włodarczyk, Jarosław Słoński, Paweł Ostrzyżyk** i **Artur Masztalerz** z Iskry Wolsztyn w k-4 na 1000 metrów oraz **Izabela Dąbrowska** i **Maja Filipów** (Dozamet Nowa Sól) w k-2 na 3000 m. Srebrne medale uzyskali: **Norbert Wałkowski** (MKS Choszczno) w c-1 na 500 i 1000 m, **Aneta Wróbel** i **Katarzyna Kostera** (MKS Choszczno) w k-2 na 500 m wśród juniorek młodszych, **Katarzyna Rejniak** (Znicz Gorzów) w k-1 na 500 m, **Piotr Michalski** (Admira Gorzów) w c-1 na 500 m, **Piotr Midloch** i **Paweł Midloch** (Admira) w c-2 na 1000 m, **Sebastian Krzyżanowski** i **Artur Kochan** (Znicz) w c-2 na 5000 m i **Beata Sokołowska** (Znicz) w k-1 na 5000 m. Na trzecich miejscach uplasowali się: **Adrianna Łasota** i **Monika Kałużna** (Admira) w k-2 na 500 m juniorek młodszych, **Krzysztof Malawski, Aleksander Rozalik, Roman Trociński** i **Mariusz Łukaszczyk** (Znicz) w k-4 na 500 m, **Adam Kuzynin** (MKS Choszczno) w k-1 na 500 m, **Tomasz Iwaniuk** (Admira) w c-1 na 1000 m **Katarzyna Rejniak** i **Agnieszka Malawska** (Znicz) w k-2 na 5000 m i **Anna Kaczmarek** (Admira) w k-1 na 5000 m.

W klasyfikacji klubów wygrał Orzeł Wałcz — 75 pkt. Znicz Gorzów uzyskał 43 pkt. i zajął piąte miejsce, Admira — 33 pkt. (8 m.), MKS Choszczno — 27 pkt. (10 m.), Iskra Wolsztyn — 19 pkt. (17 m.) i Dozamet — 6 pkt. (30 m.). W klasyfikacji województw zwyciężył Poznań — 117 pkt., przed Gorzowem 103 i Suwałkami 77. Zielona Góra uzyskała 25 pkt. i zajęła jedenaste miejsce.

Z TAŚMY TELEXU

● W rozegranym w Pile towarzyskim meczu piłkarskim drużyn olimpijskich Polska zremisowała z Francją 1:1 (1:1). Bramki strzelili dla Polski — **Ryszard Staniek** w 7 min. a dla Francji — **Zinedine Zidane** w 25 min.

● Podczas mityngu pływackiego w Fort Lauderdale Hiszpan **Martin Lopez-Zubero** ustanowił rekord świata na dystansie 200 m st. grzb. wynikiem 1.57,30.

● Podczas Igrzysk Panamerykańskich, które odbywają się na Kubie, w drużynowej konkurencji skeet, ekipa strzelców USA ustanowiła rekord świata uzyskując 445 pkt. Poprzedni rekord należał do Holendrów i wynosił 441 pkt.

● W Zabrzu podczas lekkoatletycznego mityngu im. Jerzego Chromika, sztafeta męska 4x100 m (**Marlicki, Maćkowiak, Kaniecki, Zalewski**) uzyskała ósmy w tym roku wynik na świecie — 39,39 sek.

● Triumfatorem tenisowego turnieju ATP w Cincinnati (USA) został Francuz **Guy Forget,** który pokonał **Pete Samprasa** (USA).

● Na tenisowej liście ATP prowadzi **Boris Becker** (Niemcy) — 3786 pkt., przed **Stefanem Edbergiem** (Szwecja) — 3353, **Michaelem Stichem** (Niemcy) — 2479, **Ivanem Lendlem** (CSRF) — 2422 i **Jimem Courierem** (USA) — 2375. Na liście łowców nagród prowadzi J. Courier 1.052.821 dolarów przed M. Stichem 1.021.081 i S. Edbergiem 938.200 dolarów.

● W kolarskim wyścigu „Trzech Dolin" we Włoszech wygrał reprezentant gospodarzy **Guido Bontempi.**

● W kolarskim wyścigu dookoła Górnej Austrii wygrał Australijczyk **Robert Crowe.**

● Piłkarze Olimpii Lublana wycofali się z rozgrywek o mistrzostwo Jugosławii. Klub słoweński podjął swą decyzję we wtorek i jak stwierdzili działacze Olimpii jest to decyzja ostateczna.

● Meksykanin **Manuel Medina** został zawodowym mistrzem świata w boksie w wadze piórkowej (wersja IBF). W Inglewood (Kalifornia) Medina pokonał nieoczekiwanie na punkty obrońcę tytułu, Amerykanina **Troya Dorsey'a.**

● Sekretarz generalny PKOl., **Tadeusz Wróblewski** poinformował, że Polonia z rejonu Atlanty (gospodarz Letniej Olimpiady — 96) wyraziła chęć roztoczenia opieki nad polskimi sportowcami, m.in. pływakami i pięcioboistami.

SPORT

Mgr inż. Edward Margański (na zdjęciu) — twórca słynnego już „Swifta" godzinami towarzyszy szybownikom podczas treningów w Przylepie. Uroczystość otwarcia 4. mistrzostw świata w akrobacji szybowcowej już w niedzielę. W najbliższym magazynie „GN" zamieścimy wywiad z trzykrotnym mistrzem świata — Jerzym Makulą.

Fot. MAREK WOŹNIAK

Rozmowa z Maciejem Śliwowskim

Chcę «utrzeć nosa» działaczom Stali

— Po Piotrze Czachowskim jest pan kolejnym mieleczaninem, który wyraził akces do gry w Lubinie. Czy po powrocie z Niemiec nie widział pan siebie w drużynie stali, czy też mieleckim działaczom nie zależało na pańskich występach w ich zespole?

— Kierownictwo mieleckiego klubu bardzo chciało, abym grał u nich, ale ja zaraz po przyjeździe, w telefonicznej rozmowie poinformowałem pana Andrzeja Binkowskiego — wiceprezesa d/s sportu, iż będę grał w Polsce, lecz napewno nie w Stali.

— Przez blisko rok przebywał pan w Niemczech trenując w zespole VFL Bochum. Co było powodem, iż nie grał pan w żadnym meczu ligowym tej drużyny?

— Do 11 stycznia br. nie miałem zgody z PZPN na grę za granicą, ponieważ nie ukończyłem wymaganych w regulaminie zwrotu [illegible] warunkiem do takich występów. Natomiast jeśli chodzi o moje definitywne przejście do Bochum, to ów transfer nie mógł być podpisany, bo nie do końca zostały wypełnione inne formalne wymogi, niezbędne do sfinalizowania tej sprawy.

— Jak pana przyjęto w Bochum?

— Wręcz przyjacielsko przyjęli mnie działacze i zawodnicy, szczególnie mój menedżer **Klaus Hilpert.** Mnie i mojej rodzinie zapewniono warunki bytowe pobytu. Nazajutrz rozpocząłem normalny trenig z kadrą klubu. Po dwóch miesiącach treningów i oczekiwań na formalne załatwienie zmiany barw klubowych doznałem, niestety, bardzo przykrej kontuzji złamania kości śródstopia, którą po miesiącu starannie zaleczyłem. Po zdjęciu gipsu bardzo szybko doszedłem do pełnej sprawności fizycznej, a kierownictwo w dalszym ciągu liczyło na moje występy w Bundeslidze. Jednakże w dniu, w którym miałem ostatecznie podpisać kontrakt z klubem, podczas rannego treningu jeden z kolegów w trakcie trwania tzw. „gierki" zbyt ostro mnie potraktował i zostałem karetką odwieziony do szpitala. Na miejscu stwierdzono ponowne złamanie kości w tym samym co poprzednio miejscu i to praktycznie przekreśliło szanse mojej gry w RFN.

— Czy mógłby pan udzielić kilku praktycznych rad zawodnikom, którzy ewentualnie zechcą wybrać się na „saksy"?

— Po pierwsze: jeśli dobry zawodnik trafi do jakiegoś klubu i od początku gra w podstawowej jedenastce, to o nic nie musi się więcej martwić, natomiast gdy tylko przytrafi mu się choćby lekka kontuzja, ewentualnie będzie w słabszej dyspozycji, wtedy musi liczyć wyłącznie na samego siebie, nikt mu nie pomoże, po drugie: należy się szybko przestawić na profesjonalne podejście do swoich obowiązków, ponieważ nikt na Zachodzie nie ma żadnych sentymentów a na miejsce w drużynie czeka najczęściej trzech równorzędnych zawodników; po trzecie: nie ma tam miejsca na rozrywkowy tryb życia jak to często ma miejsce w naszym kraju.

— W Lubinie czeka się na pana „jak na zbawienie", wierząc że będzie pan strzelał bramki. W jakiej jest pan dyspozycji?

— Uważam, że w niezłej, choć muszę przede wszystkim poprawić swoją wytrzymałość fizyczną.

— Czy zechciałby pan ocenić grę piłkarzy Zagłębia w bieżącym cyklu rozgrywek?

— O pierwszych dwóch spotkaniach nie chciałbym się wypowiadać, ale oglądałem zespół w meczu z Pegrotourem. Muszę stwierdzić dużą ambicję i wolę walki, zresztą na treningach nikt się nie oszczędza, a więc dobre wyniki muszą nadejść.

— Na jak długo chciałby pan podpisać kontrakt z drużyną mistrza Polski?

— W tej chwili chcę podpisać umowę na rok, a po jej wygaśnięciu, jeżeli nie otrzymam żadnych propozycji z klubów zagranicznych, będę zainteresowany grą w tej drużynie w roku następnym.

— Jeżeli zostanie pan potwierdzony do gry w Zagłębiu to najprawpodobniej wystąpi pan w najbliższym meczu ligowym w Mielcu...

— To dla nas mecz szczególny, w którym z Piotrem Czachowskim postaramy się przede wszystkim pokazać z dobrej strony, a osobiście ja i myślę, że Piotr również chcemy „utrzeć im nosa" mając w pamięci stare porachunki z mieleckimi działaczami.

— Dziękuję za rozmowę.

JACEK KARDELA

Rydwanem po mistrzowski tytuł

Wyłoniono finalistów MIMP

W czwartek 15 bm o godz. 14 na torze ubiegłorocznego drużynowego mistrza kraju, Apatora Toruń — odbędzie się finał indywidualnych mistrzostw Polski. W tej najciekawiej zapowiadającej się krajowej imprezie, tym razem wystąpi dwójka zawodników obu lubuskich klubów (Piotr Świst ze Stali Gorzów i Sławomir Dudek z KS Morawski Z. Góra).

Zabraknie ubiegłorocznego mistrza kraju **Zenona Kasprzaka** (Unia Leszno) i wicemistrza — **Mirosława Korbela** (ROW Rybnik), którzy odpadli w eliminacjach. Kontuzje wyeliminowały z walki o zaszczytne trofeum m.in. **Andrzeja Huszczę** (Morawski) i podczas sobotniego meczu ligowego w Rybniku, **Ryszarda Dołomisiewicza** (Polonia Bydgoszcz).

A oto jak przedstawia się lista uczestników toruńskiego finału IMP: 1. **Jan Krzystyniak** (Stal-Westa Rzeszów), 2. **Eugeniusz Skupień** (ROW Rybnik), 3. **Sławomir Dudek** (Morawski), 4. **Sławomir Drabik** (Włókniarz Częstochowa), 5. **Jacek Gollob** (Polonia Bydgoszcz), 6. **Jacek Rempała** (Unia-Rolnicki Tarnów), 7. **Robert Kuździał** (Unia-Rolnicki Tarnów), 8. **Wojciech Załuski** (Kolejarz-Remak Opole), 9. **Roman Jankowski** (Unia Leszno), 11. **Tomasz Gollob** (Polonia Bydgoszcz), 12. **Dariusz Śledź** (Motor Lublin), 13. **Dariusz Fliegert** (ROW), 14. **Piotr Świst** (Stal Gorzów), 15. **Marek Mróz** (Kolejarz), 16. **Adam Pawliczek** (ROW). W rezerwie **Jacek Krzyżaniak** (Apator) i **Leszek Matysiak** (Śląsk Świętochłowice). Faworytami tegorocznego finału będą zapewne rutyniarze R. Jankowski (był już mistrzem w latach 1981 i 1988) i J. Krzystyniak, a także opolanin W. Załuski (zwyciężył w 1989 roku). A co na to zawodnik Stali Gorzów P. Świst, który w bogatej kolekcji nie ma jeszcze medalu IMP?

Organizatorzy przygotowali dla kibiców wiele atrakcji, jak choćby walki rycerskie czy konfrontację konia z motocyklem. Trójka najlepszych zawodników na podium zawieziona zostanie... rydwanem. Sędzia 43. finału IMP będzie **Włodzimierz Kowalski** z Zielonej Góry.

Warto przypomnieć, że pierwsze MP odbyły się 7 sierpnia 1932 roku w Mysłowicach. W klasie 350 ccm zwyciężył **Rudolf Breslauer** (Edward Wrocławski), który jeszcze trzykrotnie w późniejszych latach stawał na najwyższym stopniu podium. W 1935 r. w Bydgoszczy odbyły się mistrzostwa bez podziału na klasy. Wygrał **Jan Witkowski** z KM Bydgoszcz. A jak będzie podczas finału IMP 1991?

▲ Zielonogórski półfinał młodzieżowych indywidualnych mistrzostw Polski był ciekawą imprezą, a kilka wyścigów dostarczyło sporo emocji. Znakomicie zaprezentował się zawodnik Unii Leszno, **Adam Łabędzki,** który po czterech zwycięstwach, w 20 wyścigu przegrał z **Piotrem Paluchem** (Stal Gorzów). Z zawodników lubuskich do finału awansowała czwórka żużlowców, a szczególnie podobał się **Jarosław Łukaszewski** (Stal). Nieco poniżej możliwości jeździli obaj zielonogórzanie. **Andrzej Zarzecki** w 5 wyścigu miał defekt sprzętu i później jeździł wyraźnie zdeprymowany. Po zawodach młody zielonogórzanin stwierdził, że tym razem zawiódł na startach i stąd dopiero jego ósma lokata (premiowana jednak awansem). Nie udało się awansować jego koledze klubowemu **Tomaszowi Krukowi,** który w 16 wyścigu przez trzy okrążenia prowadził przed Łabędzkim. Błąd przy wyjściu z łuku, a następnie moment dekoncentracji, spowodował upadek zawodnika KS Morawski. Pupil zielonogórskiej publiczności zachował jeszcze szanse na miejsce rezerwowego w finale w wyścigu barażowym. Także w tej rozgrywce nerwy zawiodły Kruka, który ponownie upadł i zajął w zawodach dopiero 11 miejsce.

Wyniki: 1. **A. Łabędzki** (Unia L.) — 14 pkt., 2. **Z. Lech** (Sparta-Aspro Wrocław) — 12, 3. **J. Łukaszewski** — 12, 4. **P. Paluch** (obaj Stal G.) — 11, 5. **W. Szuba** (Sparta-Aspro) — 10, 6. **M. Hućko** (Stal G.) — 9, 7. **P. Baron** (GKM) — 8, 8. **A. Zarzecki** (Morawski) — 8., rez. **S. Rypień** (Unia L.) — 7+3.

NCD uzyskał w 9 wyścigu Sławomir Rypień, sędziował **Aleksander Janas** (Zielona Góra). Widzów 300.

W drugim półfinale, który odbył się w Tarnowie kolejność czołowej ósemki premiowanej awansem do finału MIMP (5 września w Toruniu) była następująca: 1. **T. Gollob** (Polonia Bydgoszcz) — 15 pkt., 2. **R. Kuździał** — 14, 3. **J. Rempała** (obaj Unia Rolnicki Tarnów), 4. **R. Sawina** (Apator Toruń) — 12, 5. **J. Leśniowski** (Unia T.) — 11, 6. **P. Mróz** (Kolejarz Remak Opole) — 9, 7. **M. Muszyński** (Motor Lublin) — 9, 8. **P. Gancarz** (Stal Westa Rzeszów) — 6, rez. **T. Kornacki** (Polonia Bydgoszcz) — 6.

MAREK STANISZEWSKI

Jerozolima w Wambierzycach

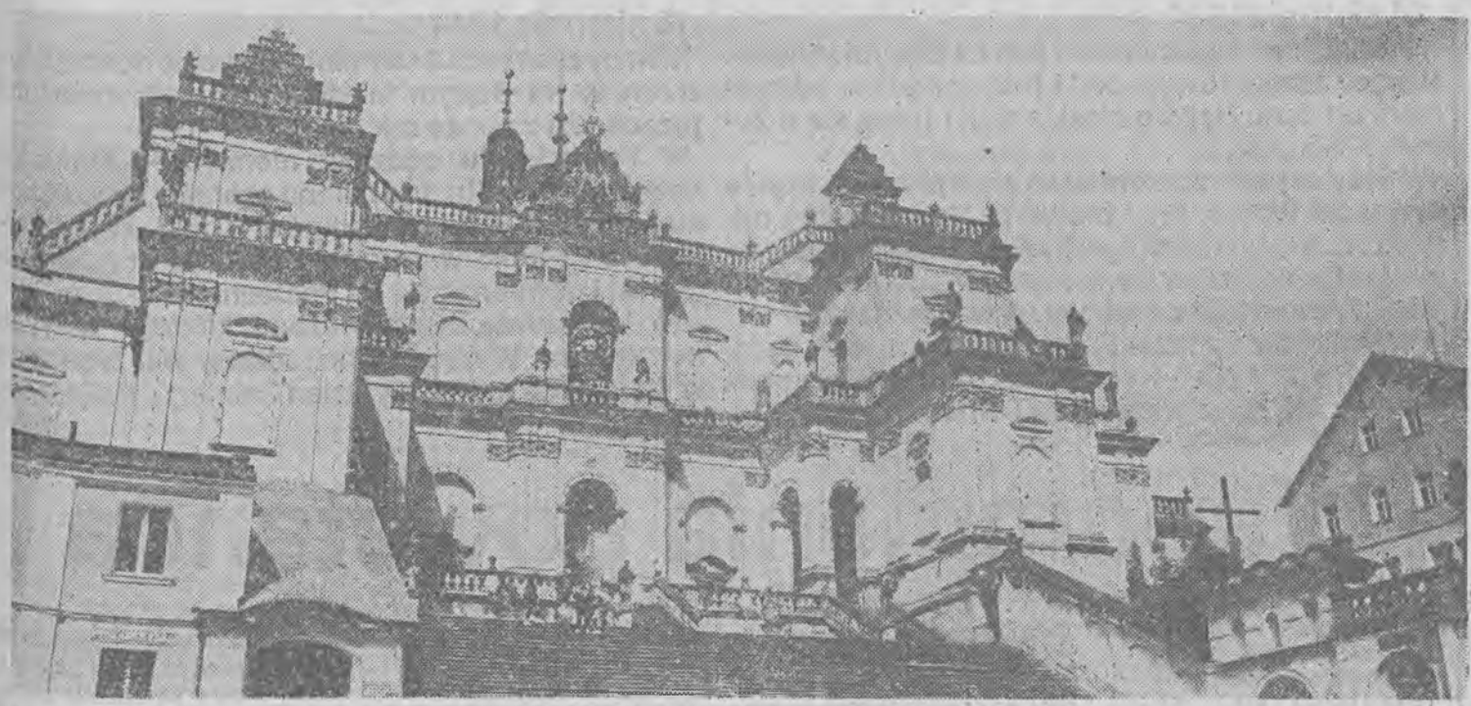

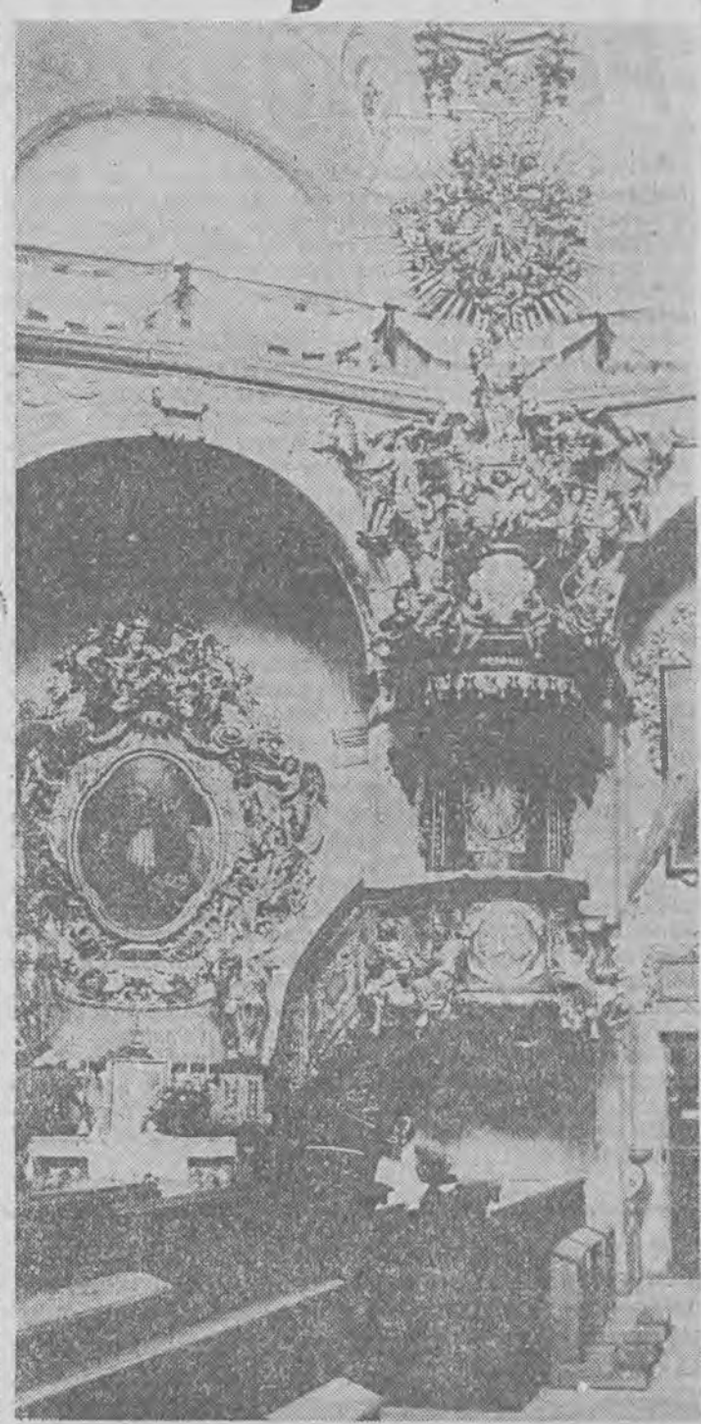

W 1677 roku Daniel Osterberg rozbudował Wambierzyce na podobieństwo starej Jerozolimy — 12 bram i 74 kaplice na okolicznych wzgórzach. Kolejny właściciel, hrabia von Getzen w 1718 roku ukończył budowę następnej świątyni wzorowanej na słynnej Świątyni Salomona w Jerozolimie. W 1936 roku papież podniósł ją do godności bazyliki.

sekrety WATYKANU

PRZEDRUK ZA TYGODNIKIEM:

SPOTKANIA

Turysta, wchodząc na plac św. Piotra, na ogół nie zauważa, że przekroczył granicę państwa. Nie informuje o tym żaden napis, celnik lub policjant. Pierwszych gwardzistów szwajcarskich spotkać można dopiero u wrót poszczególnych budynków. Choć Watykan jest jednym z tych miejsc na świecie, dokąd przybywa najwięcej turystów, nie czeka tam na nich żaden hotel ani inne, ziemskie uciechy. W całym państwie nie ma ani jednej kawiarni lub restauracji. Są tylko stołówki dla pracowników, niedostępne dla nieproszonych gości. Spragniony turysta może liczyć tylko na kawę z automatu. Pozostaje mu modlitwa i kontemplacja wspaniałych dzieł sztuki zgromadzonych tu przez wieki.

Watykan składa się z części sakralnej, administracyjno-rządowej, olbrzymich muzeów i bibliotek oraz ogrodów, łagodnie opadających ku Tybrowi. Bazylika św. Piotra, wraz z przyległym do niej placem o tej samej nazwie tworzą największą świątynię świata. Część urzędowa zajmuje większość pałaców i okazałych gmachów, znajdujących się po obu stronach Bazyliki. Jednak Stolica Apostolska z całym swoim aparatem nie jest w stanie zmieścić się w skromnych granicach państwa watykańskiego. Liczne agendy kurialne rozmieszczone są w kilku innych punktach Rzymu: Palazzo della Cancelleria przy Alei Wiktora Emanuela, Palazzo di Propaganda Fide na Placu Hiszpańskim i Palazzo di San Callisto na Zatybrzu. Gmachy te, jak również bazyliki św. Jana na Lateranie, św. Pawła za Murami i Santa Maria Maggiore, mają zagwarantowany status eksterytorialności.

Działalność handlowa w państwie watykańskim jest ograniczona do minimum. Jest coś w rodzaju supermarketu w podziemiach Pałacu Rządowego, stacja benzynowa, apteka oraz kilka sklepów dla „monsignorów" z typową dla nich odzieżą i wspaniałymi kapeluszami. Ceny są średnio o jedną trzecią niższe niż w okalającym Rzymie. Toteż często nawet rodowici rzymianie przychodzą tam chyłkiem, aby zaoszczędzić trochę pieniędzy. Szczególnym wzięciem cieszy się alkohol, którego sprzedaż nie jest obłożona podatkiem. Gdyby ilość sprzedawanego w watykańskich sklepach alkoholu odnieść do liczby jego mieszkańców, mogłoby się okazać, iż każdy obywatel tego państwa wypija dziennie więcej koniaku niż statystyczny Francuz w ciągu roku.

Watykan zatrudnia 1193 pracowników. Zarobki są przeciętnie o połowę niższe niż we Włoszech. Stosunkowo niewielka jest też rozpiętość między nimi. Zdarza się, że znany kardynał, niosący na swoich barkach odpowiedzialność za ważne aspekty życia Kościoła, zarabia mniej od swojego kierowcy. Szofer bowiem wynagradzany jest też za godziny nadliczbowe. Kardynałom nie przysługuje ten luksus, gdyż ich czas pracy nie jest normowany. Watykan – zdaniem jego mieszkańców – jest jedynym państwem na świecie, gdzie w pełni udało się wprowadzić komunizm. Nikt nie ma tam prawa posiadać żadnej własności. Wszystkie lokale, a nawet meble i naczynia są własnością państwa. Otrzymuje się je w użytkowanie na z góry określony czas.

Do niedawna w państwie tym zakazane były jakiekolwiek związki zawodowe. Dopiero w 1980 roku, gdy w Polsce powstała „Solidarność", świeccy pracownicy Watykanu upomnieli się o swoje prawa. Prasa zapowiadała wielkie strajki i inne sensacje. Sprawę osobiście załagodził Papież zezwalając na utworzenie niezależnego stowarzyszenia pracowników. Zakaz strajku pozostał jednak w mocy. Trzeba przyznać, że korzystną stroną pracy w Watykanie – poza świadomością służby Kościołowi – jest zwolnienie z wszelkich podatków, bezpłatna służba zdrowia i niskie ceny stołówkowych obiadów.

Obywatelstwo Watykanu nie jest związane z narodowością. Można urodzić się obywatelem Watykanu, jeżeli ojciec ma ten status, ale syn zachowuje obywatelstwo tylko do wieku 25 lat, natomiast córka do chwili wyjścia za mąż. Szansę uzyskania obywatelstwa daje przede wszystkim praca o szczególnej użyteczności dla Stolicy Apostolskiej. Jednak po wypełnieniu misji w większości przypadków przywraca się obywatelstwo poprzednie. Watykan ma dziś 402 obywateli, ale większość z nich mieszka „za granicą". Są to w dużej części członkowie papieskich placówek dyplomatycznych, rozsianych po całym świecie.

Stolica Apostolska przywiązuje wielką wagę do własnych środków masowego przekazu. W całym świecie znany jest watykański oficjalny dziennik „Osservatore Romano". Panuje przekonanie, że „Osservatore" to najrzadziej czytana, ale najczęściej cytowana gazeta na świecie. Jej celem jest bieżąca dokumentacja działalności Ojca Świętego i Stolicy Apostolskiej. Zespół redakcyjny „Osservatore" jest wyjątkowo skromny. Liczy zaledwie 15 dziennikarzy. Redaktorem naczelnym zawsze jest człowiek świecki. Redakcja pisma mieści się w kilku zatłoczonych, staroświeckich pomieszczeniach. Kiedy Jan Paweł II odwiedził je na początku swojego pontyfikatu, wyrwał mu się okrzyk: „Macie jeszcze gorsze warunki niż Polacy!" „Osservatore" – jak na pismo o światowym zasięgu – wydawane jest w wyjątkowo małym nakładzie: 10 tysięcy egzemplarzy. Większość z nich rozprowadzana jest w prenumeracie, a tylko tysiąc trafia do kiosków. Obcojęzyczne wersje „Osservatore" ukazują się z mniejszą częstotliwością: jako tygodniki bądź miesięczniki. Polska wersja „Osservatore", zainicjowana na początku pontyfikatu Jana Pawła II, przez pierwsze lata była drukowana w stutysięcznym nakładzie. Dziś polski rynek zaspokaja całkowicie kilkanaście tysięcy.

Doskonała watykańska drukarnia „La Polyglotta" znana jest z tego, że drukuje we wszystkich możliwych językach, także po arabsku, hebrajsku, gruzińsku itp. Do tajnego wydziału drukarni „La Segreta" mają dostęp tylko te osoby, które złożyły specjalną przysięgę, że zachowają całkowitą dyskrecję. Składa się tam bowiem nie ogłoszone jeszcze encykliki, listy pasterskie itp.

Pierwsze instalacje techniczne dla Radia Watykańskiego projektował osobiście wynalazca radia, Guglielmo Marconi. Początkowo nadajniki mieściły się w jednej z wież obronnych na terenie Watykanu. Dziś znajduje się tam jedynie siedziba dyrekcji radia. Urządzenia nadawcze zostały zainstalowane w Santa Maria di Galeria, około 20 kilometrów poza granicami Rzymu. Rozgłośnia ta nadaje swoje audycje dosłownie na cały świat. Docierają one nawet do tych regionów, gdzie mało kto słyszał o katolicyzmie czy o papieżu. Kierownictwo Radiem Watykańskim tradycyjnie należy do domeny jezuitów.

W 1983 roku założono również studio telewizyjne. Na razie ogranicza się ono do nagrywania programów na videokasetach. Trudności finansowe nie pozwoliły Watykanowi na budowę stacji telewizyjnej.

Do najbardziej znanych w świecie instytucji watykańskich należy „Posta Vaticana". Funkcjonuje ona znacznie lepiej od poczty włoskiej. Wielu Rzymian przyjeżdża na Plac św. Piotra specjalnie po to, aby tam „wrzucić" swoje zagraniczne listy. Poczta watykańska wydaje też całe serie unikalnych znaczków, które są rozchwytywane przez filatelistów na całym świecie. Dochody z ich sprzedaży stanowią poważną pozycję w budżecie całego państwa.

Watykan jest najbardziej zmilitaryzowanym państwem świata. Żadne państwo nie posiada tak wysokiego procentu uzbrojonych obywateli. Aby osiągnąć podobny wskaźnik (1:3), Stany Zjednoczone musiałyby powołać pod broń 80 milionów obywateli, a Związek Radziecki nawet 90 milionów. Niemniej uzbrojenie armii watykańskiej – szable i halabardy – jest mocno przestarzałe i nie stanowi zagrożenia dla innych potęg. Utworzona w 1505 roku Gwardia Szwajcarska jest jedną z nielicznych instytucji, która w nie zmienionym stanie przetrwała sobór i wszystkie inne reformy. Skupia ona na sobie niezmienną sympatię publiczności i zainteresowanie fotografujących. W swoich malowniczych uniformach przydaje miastu specyficznego kolorytu. Gwardzistami są wyłącznie Szwajcarzy – ochotnicy. Muszą mieć uregulowany stosunek do służby wojskowej, nie przekroczone 25 lat oraz czystą kartotekę, nie zamąconą żadnymi czynami niezgodnymi z moralnością chrześcijańską.

Oprócz gwardii istnieje jeszcze watykańska policja, umundurowana podobnie do włoskiej. Policja ta, z przyczyn obiektywnych, bardzo rzadko stosuje środki przemocy. Nikogo nie wsadza do aresztu, gdyż takie urządzenie w Watykanie nie istnieje. Nawet kierowcy, którzy przekroczą dozwoloną w całym państwie prędkość 30 km na godzinę – co większość z nich czyni – prawie nigdy nie są karani mandatem. Każdy, kto w obrębie Watykanu korzysta z samochodu, jest bądź członkiem władz państwowych, bądź pozostaje z nimi w bliskich stosunkach.

Watykan – poza normalnymi urzędowymi strukturami – przedstawia całą sieć

bardzo misternych wzajemnych powiązań i relacji. W dziedzinie nominacji istnieje na przykład wielowiekowa tradycja powierzania pewnych urzędów członkom określonych zakonów bądź episkopatów. Dużo nowości wniósł tutaj Sobór Watykański II oraz kolejne reformy administracji Stolicy Apostolskiej. Szczególnie dużą swobodę w tej dziedzinie wykazuje Jan Paweł II, co nie zawsze, nawet w samym Watykanie, przysparza mu sympatii.

Marcin Przeciszewski

Psie kagańce

Gabriela Zapolska koniecznie chciała zrobić karierę jako aktorka. Najpierw w Paryżu, potem w teatrzykach ogrodowych w Warszawie, a w końcu w Krakowie za namową dyrektora Teatru Starego, który delikatnie wybijał jej to z głowy, zajęła się dramatopisaniem. Nigdy jednak nie pogodziła się, że ma mniej talentu niż pierwsze lepsze kokietki, które umiały ofiarować pewną część ciała o nieprzyjemnym fonetycznie wybrzmieniu.

Zapolska to niewyzyskany temat w polskiej literaturze, ma na sumieniu romans i kolaborację z oficerem carskiej ochrany, prawdopodobnie z tych powodów agenturalnych wylądowała w Krakowie, lecz nas nie interesuje w tej chwili ów detektywistyczny trop, lecz pewien odległy niuans, aby nie powiedzieć aluzja. Ta piękna kobieta, wtedy już wyemancypowana, miała kłopoty z krytykami warszawskimi i krakowskimi, których oportunizm intelektualny da się bez ryzyka porównać do dzisiejszych recenzentów. Nie wytrzymała w którymś momencie autorka "Moralności pani Dulskiej" i przed premierą na fotelu szczególnie jej nieprzychylnego gryzipiórka położyła psie kagańce. Dzisiaj może jej bunt byłby niezauważony, gdyż skandale są o wiele wyraźniej wyostrzone, lecz wtedy jej protest został zauważony przez wszystkich.

Ostatecznie Zapolska wylądowała we Lwowie, gdzie grała jakieś ogony, jeszcze walczyła, aby po pewnym czasie poddać się. I oto zielonogórski teatr opuszcza ***Zbigniew Moskal****, zdolny aktor, który niespecjalnie ma się do Zapolskiej. Bo po pierwsze nie jest kobietą, także nie chwyta się pióra, aby artykułować swoje frustracje. Z Zielonej Góry też nie jest wypędzany z powodu braku talentu. Przeciwnie, nowy dyrektor chętnie widziałby go w nowo kompletowanym składzie zespołu. Zbyszek postawił jednak na siebie i podjął się ryzyka zrobienia kariery samopas. Nie będę tutaj analizował jego szans, na razie jest zdeterminowany dopiąć swego.*

Tego ambitnego chłopaka zabraknie wśród nas, choć zapewnia, że od czasu do czasu będzie wpadał. Nie żegnam go, choć nie kryję, że mi żal. Coraz mniej ludzi do których człowiek mógły otworzyć gębę i wypić wódkę bez zbędnych stresów. Podpowiadałem mu swego czasu podobne rozwiązanie, jakie poczyniła bliska mi młodopolska pisarka. Zbyszek po jednej z ostatnich premier trochę zaczął "dołować", a zabolały go słowa, w których został porównany do amatora.

W literaturze to żaden zarzut, lecz w sztuce aktorskiej niemal kalumnia. Nie wybrał jednak psich kagańców, ewentualnie podobnej w wyrazie dezaprobaty. Oby Lwowem subtelnego Zbyszka Moskala nie okazał się Sosnowiec, w którym na razie zamierza osiąść i stamtąd zaatakować "świat".

Waldemar Mystkowski

Od słynnego Samotłoru, przekształconego dzisiaj w pustynię pokrytą błotem naftowych odpadków, po najnowsze złoża w strefie przypolarnej — dokonuje się gwałtu na przyrodzie pod hasłem wydobycia ropy za każdą cenę.

ZAGŁADA

(korespondencja własna z Syberii)

Na Zachodniej Syberii dojrzewa nowy konflikt, o trudnych do przewidzenia konsekwencjach. Miejscowe narodowości — Chantowie, Mansi, Nenćy — z coraz większym zdecydowaniem występują przeciwko intensyfikacji wydobycia ropy naftowej i gazu, sprowadzającego na ich ziemie klęskę ekologiczną i pozbawiającego ich możliwości wykonywania tradycyjnych zajęć. Przedstawiciele "małych narodów" (liczebność Chantów ocenia się dzisiaj na około 20 tysięcy osób, Mansi jest nie więcej niż kilka tysięcy, a na przykład rdzennych Selkupów pozostało zaledwie około pięciuset) zdecydowani są w obronie swoich praw i ojczystej ziemi sięgnąć po broń palną.

Na ile groźba ta jest realna, trudno dzisiaj ocenić, jest jednak faktem, że wszyscy radzieccy "Indianie Północy" posiadają broń myśliwską, w tym gwintowaną, w tajdze potrafią być nieuchwytni, są także w stanie blokować rozległe terytoria dostępne praktycznie tylko z powietrza, jak na przykład gigantyczny półwysep Jamał.

Tam właśnie proklamowano w ubiegłym roku niezależną republikę ze stolicą w leżącym za kręgiem polarnym Salechardzie. Władze republiki chcą chronić jamalską tundrę, stanowiącą odwieczne pastwiska reniferów. Zamierzają uniemożliwić eksploatację odkrytych tam niedawno złóż gazu ziemnego, należących do największych na świecie.

Barbarzyńskie technologie wydobycia ropy naftowej i gazu, stosowane w radzieckim przemyśle wydobywczym, doprowadzają w krótkim czasie do zupełnego zniszczenia dużych obszarów środowiska naturalnego. Wokół platform wiertniczych usuwa się setki hektarów tajgi, zbiorniki osadnikowe zamieniają się w szamba wypełnione cuchnącym szlamem, do otworów wiertniczych pompowany jest roztwór, zatruwający system wód podziemnych. W wyniku częstych awarii rurociągów plamy ropy spływają syberyjskimi rzekami do Oceanu Lodowatego, a cenne gatunki ryb są coraz rzadsze. Prowadzone na szeroką skalę rozpoznanie geologiczne i intensywne prace eksploatacyjne są nie do pogodzenia z tradycyjną w tych rejonach gospodarką łowiecką, a sieć rurociągów uniemożliwia swobodną migrację reniferów.

Wyśrubowane plany wydobycia ropy i gazu sprawiają, że na całej naftowej Północy nie ma ani jednej ekologicznie czystej platformy wydobywczej, na której byłby przestrzegany reżim technologiczny.

Na razie mieszkańcy północnych terytoriów starają się powstrzymać szturm na ich ziemie legalnymi metodami. W ubiegłym roku rada miejska w Ugutie przeprowadziła referendum, w wyniku którego zakazano geologom i nafciarzom prowadzenia prac wydobywczych. Niedawno podobne referendum, z identycznym rezultatem, odbyło się w Russkinsku. W ślad za decyzją miejscowych mieszkańców okręgowa rada w Chanty–Mansyjsku odwołała w kwietniu bieżącego roku wcześniejszą decyzję o przekazaniu do eksploatacji nowych złóż w rejonie Surguta, w górnym biegu Torum–Jagun, gdzie według podań przebywa najbardziej czczony przez leśne narody bóg Nomi–Torum.

Praktycznych skutków tych decyzji nie widać. Społeczeństwo Zachodniej Syberii jest przekonane, że próby powstrzymania przemysłu naftowego, wkraczającego do dziewiczej tajgi Przyobia i na półwysep Jamał są bezcelowe, a efektem postępu cywilizacyjnego jest nieuchronne odejście w przeszłość tradycyjnej egzystencji północnych narodów, których miejsce widzi się coraz częściej w zamkniętych rezerwatach.

Mirosław Kuleba

14 sierpnia1944

Największe natężenie walk jest na Starym Mieście. Niemcy przygotowują ataki huraganowym uderzeniem artylerii. Bardzo ciężkie walki toczą się o Zamek Królewski.

W Śródmieściu odpierane są ataki przy magazynie żywności Pluton, przy browarze Haberbuscha odkryto zmagazynowaną żywność. W Dolinie Szwajcarskiej, w Ogrodzie Pomologicznym, w Al. Jerozolimskich trwają zacięte walki o zdobycie alianckich zrzutów.

Na Mokotowie z kolei Polacy są stroną atakującą. Dowódca AK "Bór"–Komorowski wydaje rozkaz oddziałom AK, aby śpieszyły na pomoc Warszawie.

15 sierpnia 1944

Niemcy zestrzelili 3 samoloty alianckie dokonujące zrzutów. Na Starym Mieście Pałac Mostowskich przechodzi z rąk do rąk.

W Śródmieściu oddziały niemiecko–kraińskie nacierają od świtu pod osłoną czołgów. W walkach nieprzyjaciel traci 9 czołgów. Ginie kpt. "Proboszcz". Płonie warszawski drapacz chmur Prudential i pawilon fizyki na Politechnice.

Na Mokotowie zaprzysiężono kilkuset nowych ochotników. Wszędzie obchodzony jest tego dnia w Warszawie uroczysty Dzień Żołnierza Polskiego.

(Law)

Wspomnienia powstańca

... i iść będziemy w poie
Szarymi Szeregami
i Bóg będzie nad nami
i Naród będzie z nami...

W chwili wybuchu Powstania Warszawskiego rodzina moja mieszkała przy ul. Krochmalnej 49, niedaleko Waliców, gdzie zostaliśmy przesiedleni ze Śródmieścia. Nasz dom w Śródmieściu zajęli Niemcy na koszary. Krochmalna 49 znajdowała się na terenie byłego tzw. małego getta.

Od lutego 1943 roku byłem członkiem "Zawiszy" — organizacji najmłodszych harcerzy Szarych Szeregów Armii Krajowej. Miałem pseudonim "Aba". W tym czasie siostra "Hanka Kołczanka" była już w "geesach" (grupy szturmowe), a brat Andrzej "Baca" w "beesach" (bataliony szkoleniowe) w ramach komp. "Rudy" bat. "Zośka" Szarych Szeregów. Ojciec, jeszcze legionowy oficer, był w AK kwatermistrzem.

Przed powstaniem byłem zastępowym łączników w "Roju" (Hufiec Ochota). W moim zastępie był m.in. (obecny profesor) **Heniek Skolimowski.**

Bardzo często do łączności w ramach kompanii, wykorzystywał mnie i moich harcerzy narzeczony mojej siostry, ppor. "Lolek" — **Leonard Pecyna** i sama siostra.

O ile dobrze pamiętam, alarmową zbiórkę "do powstania" miałem 27 lipca (pierwsza mobilizacja). Niestety, na drugi dzień rozpuszczono nas do domów.

Pierwszy sierpnia. Dzień życia! Od rana coś wisiało w powietrzu. Nasze mieszkanie wyglądało jak po przejściu huraganu. Wszyscy mieli dużo nagłych obowiązków. Ojca nie było od wczoraj. Siostra robiła nadruki na biało–czerwonych opaskach. Brat z kolegami nosił ciężkie paki na Leszno i na Karolkową. Ja od rana musiałem rozprowadzić pozostałość ostatniego numeru "Biuletynu Informacyjnego" i gazetki "Zawiszaków" — "Bądź gotów". Poszło mi szybko, gdyż po raz pierwszy rozdawaliśmy gazetki jawnie, przygodnym ludziom na przystankach tramwajowych. W domu byłem około południa.

Nie dotarły do mnie rozkazy z mojego ugrupowania na Ochocie. Postanowiłem udać się tam wieczorem (punkt zborny w mieszkaniu przy ul. Barskiej koło pl. Narutowicza), gdyż otrzymałem rozkaz od ppor. "Lolka" aby przeprowadzić jeden z plutonów bat. "Zośka" z pl. Kazimierza Wielkiego na ul. Leszno — do punktu wyjściowego. Później miałem być w domu do czasu wydania pozostałej w domowym magazynie broni. Wielu przychodzących znałem ze strzelnicy w Świdrze i z bazy leśnej koło Wyszkowa.

Pluton, który prowadziłem (byli w nim obaj synowie znanego geografa prof. **Wuttke** — młodszy "Tadek Mały" był moim kolegą) szedł "gęsiego" ulicą Wronią, środkiem jezdni, ze mną jako pilotującym na czele. Chłopakom wystawały z paczek i spod płaszczy części broni. Ludzie oglądali się za nami nie szczędząc uśmiechów. Mijający nas patrol żandarmerii niemieckiej udał, że nas nie widzi!

Punkt zborny był w ochronce, na Lesznie, niedaleko głównej bramy do getta. Był tam silny posterunek niemieckiej żandarmerii — róg Żelaznej — blisko Pawiaka. Kierownikiem ochronki był mój wujek **Lech Kraszewski.**

Szybko wróciłem do domu, gdzie już czekał patrol pod dowództwem znanego mi osobiście "Wardy". Wydałem ostatnie granaty, dwa "szmajsery", jednego "stena", resztki plastiku oraz śruby, gwoździe, opiłki etc. wraz z brezentowymi woreczkami (w woreczki te sypało się różne żelastwo, do środka wkładało główkę niemieckiego granatu zaczepnego, całość ściskało się "czym się dało" i tak powstawał granat "obronny").

Byłem prawie wolny. Pozostało mi tylko przenieść archiwum (zdjęcia z leśnej bazy, z wysadzania pociągów itp. oraz komplety gazetek) i mogłem udać się do swojego oddziału.

Niestety, było za późno. Droga na Ochotę została odcięta. Musiałem pozostać w znanym mi gronie chłopców lecz nie w swoim oddziale!

Nie wiedziałem wtedy, że w tym czasie (budowaliśmy właśnie barykadę na Walicowie) moja siostra "Hanka Kołczanka" już nie żyła. Poległa w potyczce na Karolkowej krótko przed godziną "W", jako pierwsza w słynnym batalionie "Zośka" i pierwszy powstaniec na Woli. Odznaczona została pierwszym, powstańczym Krzyżem Walecznych.

Tak wyglądały moje pierwsze godziny na kipiącej wolnością Woli.

... i będzie Polska Nowa
będziemy Polakami
i stanie straż przed Gmachem
Szarymi Szeregami...

P.S. Muszę przyznać, że moje poczynania w późniejszym, dorosłym życiu zawsze oscylowały wokół myśli zawartych w przytoczonych słowach hymnu Szarych Szeregów

Tadeusz Jan Walcowicz

OD ŚRODY DO NIEDZIELI

RTL PLUS

14.08.91 ŚRODA

6.00 Magazyn poranny
8.35 Show-sklep — powt.
9.00 Wiadomości
9.20 Holmes & Yoyo — serial komed. odc. p.t. Die Bankr uber (Rabusie bankowi)
9.45 Zehn kleine Negerlein — bajka dla dzieci
11.00 Show–sklep z Walterem Freiwaldem
11.35 Die Wilde Rose – telenowela (odc.7)
12.10 Buck Rogers — serial sci-fi., odc. pt. (Kryształy)–
13.00 Wiadomości
13.10 Der Hammer — serial krym. odc. pt. Kochana Susi
13.35 Der California Clan – amer. serial fam. (odc. 606)
14.25 Die Springfield Story — amer. serial familijny
15.10 Ruf des Herzens — meksykańska telenowela (odc. 56)
15.52 Wiadomości dnia
15.55 Chips — serial krym. prod. USA (1977/83), odc. pt. Dyplomatyczne powikłania
16.45 Riskant! — quiz (gra o wiedzę, czas i pieniądze)
17.10 Der Preis ist heiss — teleturniej z Harry Wijnvoordemi cennymi nagrodami
17.45 Sterntaler — quiz filmowy
17.55 Wiadomości dnia
18.00 Ihr Auftritt Al Mundy — amer. serial krym. (1968/70), odc. pt. Złodziej–szpieg
18.45 Wiadomości dnia
19.20 Zurück in die Vergangenheit — amer. serial przygodowy z 1989 r. odc. pt. Świadek w ogniu krzyżowym
20.15 Oscar hat die Hosen voll — franc. komedia z 1966 r. 92 min., występ.: Louis de Funes, Bernard Blier, Rosa Maria Rodriguez.
22.00 Anpfiff — magazyn piłkarski z Uli Potofski
23.00 SternTV — magazyn telewizyjny z Günterem Jauchem
23.35 Wiadomości i prognoza pogody
23.45 Evil Nightmare–Schrecklicher Alptraum–horror prod. USA (1987) 89 min. występ.: Ken Sagos, Lenny Delduca, Kelly Sullivan, Laura Albert....). W zakurzonej skrzyni pracownik muzeum znajduje stary scenariusz filmowy pt. "Victim 67". W nocy umiera on w tajemniczych okolicznościach. Inni odkrywcy tego scenariusza również stają się jego ofiarami. Policjant Benjamin stara się odkryć tajemniczą zagadkę.
1.45 Catch up (Show–walki z USA prezentowane przez Joe Williamsa).

15.08.91 CZWARTEK

6.00 Magazyn poranny
8.35 Show–sklep — powt.
9.00 Wiadomości
9.20 Holmes & Yoyo — serial komed. odc. p.t. Podejrzana torba golfowa
9.45 Tischlein deck dich — bajka Grimma prod. RFN (1956)
11.00 Show—sklep z Walterem Freiwaldem
11.35 Die Wilde Rose — telenowela (odc.8)
12.10 Buck Rogers — serial sci-fi.
13.00 Wiadomości
13.10 Der Hammer — serial krym. odc. pt. Gry wojenne
13.35 Der California Clan — amer. serial fam. (odc.607)
14.25 Die Springfield Story — amer. serial familijny
15.10 Ruf des Herzens — meksykańska telenowela (odc. 57)
15.52 Wiadomości dnia
15.55 Chips — serial krym. prod. USA (1977/83), odc. pt. Supercycle
16.45 Riskant! — quiz (gra o wiedzę, czas i pieniądze)
17.10 Der Preis ist heiss — teleturniej z Harry Wijnvoordemi cennymi nagrodami
17.45 Sterntaler — quiz filmowy
17.55 Wiadomości dnia
18.00 Ihr Auftritt Al Mundy — amer. serial krym. (1968/70), odc. pt. Sprzeczka rodziny królewskiej
18.45 Wiadomości dnia
19.20 21,Jump Street—Tatort Klassenzimmer — amer. serial krym. z 1987 r..
20.15 Ausser Rand und Band am Wolfgangsee — film muzycz. prod. RFN/Austria (1971),88 min., Reż. Franz Antel, występ.: Heidi Hansen, Ernst Schütz...
21.55 Wiadomości i prognoza pogody
22.05 Sie leben! — amer. science-fiction film (1988) 93 min. (tyt.oryg.They Live; Reż. John Carpenter; występ.: Roddy Piper, Keith David, Meg Foster)
23.35 Wiadomości i prognoza pogody
23.45 Schlachtfeld der Ehre — film wojenny, prod. USA/Hol.(1986), 88 min. (tyt.oryg. Field of Honor; Reż. Hans Scheepmaker; występ.: Everett McGill, Ron Brandsteder, Bart Romer)
1.15 Catch up (Show–walki z USA prezentowane przez Joe Williamsa)

16.08.91 PIĄTEK

6.00 Magazyn poranny
8.35 Show–sklep — powt.
9.00 Wiadomości
9.15 Holmes & Yoyo — serial komed.
10.05 H nsel und Gretel — bajka prod. RFN (1954)
11.00 Show–sklep z Walterem Freiwaldem
11.35 Die Wilde Rose — telenowela (odc.9)
12.10 Ihr Auftritt Al Mundy — USA serial krym.
13.00 Wiadomości
13.10 Der Hammer — serial krym. (1987).
13.35 Der California Clan — amer. serial fam. (odc.608)
14.25 Die Springfield Story — amer. serial familijny
15.10 Ruf des Herzens — meksykańska telenowela (odc. 58)
15.52 Wiadomości dnia
15.55 Chips — serial krym. prod. USA (1977/83), odc. pt. Niebezpieczny ładunek
16.45 Riskant! — quiz (gra o wiedzę, czas i pieniądze)
17.10 Der Preis ist heiss — teleturniej z Harry Wijnvoordemi cennymi nagrodami
17.45 Sterntaler — quiz filmowy
17.55 Wiadomości dnia
18.00 Ihr Auftritt Al Mundy — USA serial krym. (1968/70), odc. pt. Al Mundy w pułapce, powt. z godz.12.10
18.45 Wiadomości dnia
19.10 Nordwestdeutsche Klassenlotterie
19.15 Benny Hill-Comedy-Show mit Benny Hill
19.45 Der unheimliche Hulk vor Gericht — amer. fantasy film(1989) 85 min. (tyt. oryg. Trial of the Incredible Hulk; Reż. Bill Bixby; występ.: Bill Bixby,Lou Ferrigno, Marta Dubois, Rex Smith...)
21.15 Kunyonga–Mord in Afrika — film przygodowy prod. RFN (1986) 86 min. (Reż. Hubert Frank; występ.: Ron Williams, Julia Kent, Christoph Eichhorn, Paul Breitner, Drew Lucas)
22.50 Wiadomości i prognoza pogody
23.00 **Drunter, drüber und drauf!** (Nad tym, pod tym i na tym) — amer. sex film (1976) 80 min. (tyt. oryg. Up!; Reż. Russ Meyer; występ.: Robert McLane, Edward Schaff, Raven de la Croix, Janet Wood, Mary Gavin) Adolf Schwarz, alias Adolf Hitler mieszka w wspaniałym zamku. Zażywa kąpieli, czytając interesującą lekturę. Wszystko jest normalne jak co dzień. Niespodziewanie nieznany zamachowiec wrzuca żarłoczną piranię do wanny dyktatora. Pirania jest bardzo głodna. Mieszkańcy zamku rozpoczynają polowanie na mordercę. Zięć Hitlera wpada przy tym w moc tajemniczego Margo Winchestera. Oprócz Margo wdzikim polowaniu biorą udział jeszcze trzy panie o nienaturalnie dużych biustach, stawiając zamek "do góry nogami".
0.30 Der zweite Frühling — softsexfilm prod. RFN (1975) 79 min. (Reż. Ulli Lommel; występ.: Curd Jürgens, Imgard Schönberg, Eddie Constantine, Anna Orso)
1.55 Whiskey und die Goldgr ber — włoski film fab. (1976)
3.30 Formuła I (powt. z soboty)
5.30 Captain Power — serial sci.—fic. prod. USA/Kanada

17.08.91 SOBOTA

6.00 Chips — serial krym. prod. USA (1977/83)
6.45 Transformers — serial
7.10 Im Land der Saurier
7.35 Lieber Onkel Bill
8.00 Die Flintstone Kids
8.25 Yogi B r — serial
8.50 Dennis — serial
9.00 Scooby Doo — serial
9.25 Klack–show dla dzieci
10.10 Die Jetsons — serial
10.35 Mr.T. — serial rys.
11.00 Die Spezialisten unterwegs — serial
11.45 Insiders — serial
12.35 He Man — serial rys.
13.00 Super Mario Brothers
13.25 Teenage Mutant Hero Turtles — serial rys.
13.50 Street Hawk — serial
14.40 Adam 12–Einsatz in L.A- amer. serial krym. odc. pt. Porwanie dziecka
15.00 Katts and Dog — Ein Herz und eine Schnauze — serial przygodowy (1989) odc. pt. Księżniczka
15.25 Daktari — amer. serial o zwierzętach (1966) z Marshallem Thompsonem
16.10 Der Engel kehrt zurück- amer. serial (1988/89) z Michaelem Landon (Jonathan) i Vichtor French (Mark).
17.00 Der Preis ist heiss — teleturniej z Harry Wijnvoordemi cennymi nagrodami
17.45 Wunderbahre Jahre — amer. serial (1988) odc. pt. Zwycięstwo Paula
18.10 Immer wenn er Pillen nahm — amer. serial (1966/67) odc. pt. Der Killer ist los
18.45 Wiadomości dnia
19.20 Houston Knights — amer. serial krym. (1981) odc. pt. Waffenscheu
20.15 Avanti, Avanti! — amer. komedia (1972) 139 min. (tyt. oryg. Avanti!); Reż. Billy Wilder; występ.: Jack Lemmon, Juliet Mills, Clive Revill, EwardAndrews)
22.40 Die schönen Wilden von Ibiza — komedia prod. RFN (1980) 83 min (Reż. Siggi Götz; występ.: Regis Porte, Tanja Spless...)
0.10 Die erotischen Abenteuer des Robinson Crusoe włoski sex film (1980) 79 min. (tyt. oryg. The Erotic Adventures of RobinsonCrusoe; Reż. Ken Dixson; występ.: Lawrence Casey, Dan Harrison, Eva Carson....)
1.40 Drüber, drunter und drauf! — sex film powt. z 16.08.
3.00 Die schönen Wilden von Ibiza — komedia powt. z godz. 22.40
4.25 Die erotischen Abenteuer des Robinson Crusoe — włoski sex film, powt. z godz. 0.10
5.45 Filmy rysunk.

18.08.91 NIEDZIELA

6.00 Mr.T — serial rys. powt.
6.20 He man — serial rys.
6.45 Die Jetsons — serial
7.10 Yogi B r — serial
7.35 Scooby Doo — serial
8.00 Die Flintstone Kids
9.15 Scooby Doo und die Geisterschule — serial
11.00 Die Tattingers — serial
11.50 Romanze ohne Ende — serial
12.35 PS Giganten — serial
13.00 Kunst und Botschaft (Sztuka i przesłanie)
13.05 Junior Zeit — czas dla młodzieży
14.20 Wywiad z Paulem Hubschmidem
14.25 Ingrid — die Geschichte eines Fotomodels — film fab. prod. RFN (1955) 110 min. (cz.–biały); (Reż. Geza Radvanyi; występ:: Johanna Matz, Paul Hubschmid..)
16.25 Das Ei des Korbinian — komedia w 3 aktach
17.45 Mode, Models und Intrigen — amer. serial szpieg. (1984) odc. pt. Bogaci nigdy nie mają dosyć)
18.45 Wiadomości, sport i prognoza pogody
19.10 Die Heimatmelodie — muzyka ludowa
20.15 Mein Vater, der Affe und ich — komedia prod.RFN/Austria (1970) 83 min. (Reż. Franz Antel; występ.: Gunther Philipp, Gerhard Lippert...)
21.45 Der Spiegel TV — magazyn TV z aktual. dnia
22.20 Prime Time–Sp tausgabe
22.35 Werewolf — horror, amer. serial (1987)
23.00 Tennis Extra — bezpośred. transmisja z Los Angeles — Fiał Grand-Prix turnieju kobiet
0.30 Unbekannte Dimensionen-Twilight Zone — serial
1.20 Alfred Hitchcock zeigt: Die Aufnahmezremonie — amer. serial krym. (1987)

PRO 7

14.08.91 ŚRODA

5.55 Meine drei Söhne (Moi trzej synowie) — serial— familijny prod. USA (1960)
6.15 Chicago Teddyb r & Co — serial
6.40 Rache des Samurai — serial powt.
7.30 Sheriff Cade — serial powt.
8.20 Trick 7 — seriale rys.
9.10 Planet der Affen — serial science–fiction
10.05 Das Haus am Eaton Place — serial powt.
10.55 Sheriff Cade — serial przyg.
11.45 Vicki — serial komed. prod. USA (1986)
12.10 Ein Grieche erobert Chicago — serial komed.
12.35 Tennis, Schl ger und Kanonen — parodia krym. prod. USA odc. pt. Nervenkrise (Kryzys nerwowy)
13.20 Duell im Atlantik — amer. film wojenny (1957) powt. z dn. 12.08.91
15.50 Wiadomości i prognoza pogody
16.05 Lassie — serial młodzież. (cz.–biał.)
16.30 Tierisch prominent — gwiazdy o swoich zwierzętach, dzisiaj: Maria Hellwig
16.40 Mein Freund Ben — serial fam. prod. USA (1967)
17.05 Vicki — comedy serial prod. USA (1986)
17.30 Wiadomości i prognoza pogody
17.45 Die F lle des Harry Fox-serial sensac. prod. USA (1986) odc. pt. Das geheimnisvolle Foto (Tajemnicze zdjęcie)
18.30 Trick 7 — seriale rys. min. 1. Ein Fall für Batman 2. Der Superkater 3. Bugs Bunny 4. Familie Feuerstein
20.15 Meine Geisha — amer. komedia (1961) 115 min, Reż. Jack Cardiff; występ.: Shirley MacLaine, Yves Montand)
22.20 Spenser — serial krym. prod. USA (1985), odc. pt. Mord aus Spass (Morderstwo z żartów)
23.10 Die Duellisten — film fab. prod. ang. (1977) 97 min (Reż. Ridley Scott; występ.: Harvey Keitel, Keith Carradine, Cristina Raines, Edward Fox)
0.50 Wiadomości i prognoza pogody
1.00 Starsky & Hutch — serial powt.
1.50 55 Tage in Peking — cz. 1 i 2 — amer. film sensac. (1962), powt. z dn. 13.08.01
4.20 Hitchhiker — amer. serial grozy odc. pt. Wenn Frauen hassen

15.08.91 CZWARTEK

5.55 Meine drei Söhne (Moi trzej synowie) — serial familijny prod. USA (1960)
6.20 Chicago Teddyb r & Co- serial
6.45 Das Haus am Eaton Place — serial powt.
7.30 Sheriff Cade — serial- przyg. powt.
8.20 Trick 7 — seriale rys.
9.05 Lassie — serial młodzież. (cz.–biał.) powt.
9.35 Godzilla — japoński film cz.–biał. (1954)
11.05 Reise zur Insel des Grauens — film prod. hiszp. (1981), powt. z dn. 13.08.91.
12.50 Als Dinosaurier die Erde beherrschten — film fab. prod. ang. (1970)
14.25 Trick 7 — seriale rys. min. Famillie Feuerstein
14.55 Die Geheimnisvolle Insel- film sensac. prod. ang. (1960) 97 min. występ.: Michael Craig, Joan Greenwód...
16.35 Eine Million Jahre vor unserer Zeit — fantasy film prod. ang. (1966) 96 min. występ.: Percy Herbert, Raquel Welch, Robert Brown...
18.10 Trick 7 — seriale rys. min. 1.Ein Fali für Batman 2. Der Superkater 3. Bugs Bunny 4. Familie Feuerstein
20.15 Supergirl — fantasy film prod. ang. (1984) 87 min. (Reż. Jeannot Szwarc; występ.: Helen Slater, Faye Dunaway, Peter O"Toole, art Bochnere, Peter Cook....)
21.50 Hawai Finf Null — serial krym. prod. USA (1973) odc. pt. Der persönliche Krieg (Osobista wojna)
22.45 Platznehmen zum Sterben sensac. film prod. ang. (1961) 81 min.występ.: Richard Tood, Anne Aubrey..
0.10 Wiadomości i prognoza pogody
0.20 Spenser — serial krym. prod. USA (1985) powt.
1.10 Meine Geisha — komedia (1961) powt. z 14.08.91
3.05 Unwahrscheinliche Geschichten (Nieprawdopodobne historie) — serial grozy (cz. –biały)
3.30 Die Duellisten — film fab. prod. ang. (1977) powt.z dn.14.08.91

16.08.91 PIĄTEK

6.30 Meine drei Söhne (Moi trzej synowie) — serial familijny prod. USA (1960)
6.50 Chicago Teddyb r & Co — serial
7.15 Die Waltons — serial familijny
8.00 Freunde im All — film rys.
8.45 Trick 7 — seriale rys. min. 1. Ein Fall für Batman 2. Der Superkater
9.35 ' assie — serial (cz.–biały) powt.
10.05 Die B ren sind los — serial fam. prod. USA
10.30 Agentur Maxwell — serial
11.25 Sheriff Cade — serial przyg.
12.15 Vicki — serial komed. prod. USA
12.40 Barney Miller — serial komed.
13.05 Die F lle Harry Fox — serial sensac. prod. USA
13.50 Perry Mason — amer. serial detekt. (cz.–biały)
14.45 Trick 7 seriale rys. 1. Bugs Bunny 2. Familie Feuerstein
15.35 Wiadomości i prognoza pogody
15.45 Trage deines Brudes Bürde —USA. film fab. (1986)
17.25 Hart aber Herzlich — USA serial detekt. (1988) odc. pt. Operation — Mord
18.15 Wiadomości i prognoza pogody
18.30 Der scharlachrote Kapit n USA film sensac. (1952) 73 min., występ.: Richard Greenre, Leonora Amar.
19.50 Bill Cosby Show — comedy — show, USA (1987)
20.15 An einem Freitag in Las Vegas — film krym. prod. RFN. Hiszp.–Włosk.–Franc. (1967) 115 min. występ.: Gary Lockwood, Elke Sommer, Lee J. Cobb, Jack Palance..
22.20 Die Strassen von San Francisco serial krym. prod. USA (1973) odc. pt. Nur ein Unfall (Tylko wypadek)
23.15 Ich betone oben ohne — komedia prod. RFN–Szwaj. (1968) 98 min.
1.00 Wiadomości i prognoza pogody
1.10 M.A.S.H. — serial komed. prod. USA (1973)
1.35 PLatznehmen zum Sterben — sensac. film powt.z dn. 15.08.91
3.00 Hawaii Fünf Null — serial krym. prod. USA powt.
3.50 Die Geheimnisvolle Insel — sensac. film prod. ang. powt z dn. 15.08.91
5.25 Nakia, der Indianersheriff — serial przyg.
6.10 Kein Pardon für Schutzengel — serial przyg.

17.08.91 SOBOTA

6.45 Dusty Dusty — serial przyg.
7.10 Alle meine Lieben — serial
7.35 Im schlauchbootdurch den Regenwald — austral. film dok.
8.20 Captain Future — serial rys.
8.45 Papermoon — serial fam.
9.10 Boubou. König der Tiere — serial rys.
9.35 Niklaas, ein Junge aus Flandern — serial rys.
9.55 Die Muppet–Show
10.25 Mein Lieber Biber — serial komed.
10.50 Mork vom Ork — serial komed.
11.15 Barney Miller — serial komed.
11.40 Bill Cosby Show — amer. comedy–show
12.05 M.A.S.H. — amer. serial komed.

OD ŚRODY DO NIEDZIELI

PRO 7

12.30 Trio mit vier F usten — amer. serial sens. (1984)
13.20 Der Sch rlachrote Kapit n — amer. film sensac. powt. z dn. 16.08.91
14.40 Im Schlauchboot durch den Regenwald — austral. film dokum.
15.30 Eine Million Jahre vor unserer Zeit — film sensac. prod. ang.(1966) cz.–biały) powt. z dn. 15.08.91
17.10 Ein Engel auf Erden — amer. serial (1985)
18.00 Wiadomości i prognoza pogody
18.15 Drei Mann in einem Boot — komedia ang. (1956) 81 min. występ.: Laurence Harvey, Jimmy Edwards..
19.50 Bill Cosby Show — amer. comedy–show (1989)
20.15 Der Mackintosh – Mann — thriller–szpieg. prod. USA (1973) 95 min. wyst. Paul Newman, James Mason, Dominique Sanda, Harry Andrews.
22.00 Zwei tolle Hechte auf dem Weg zum Himmel — film sensac. prod. Irl.–Franc.–Hiszp. (1973) 75 min.
23 25 Die Strassen von San Francisco — USA serial krym. (1973)
0.15 Wiadomości i prognoza pogody
0.25 M.A.S.H. — serial komed. prod. USA (1973)
0.50 Ich betone — oben ohne-komedia prod. RFN–CHI powt. z dn. 16.08.91
2.30 Perry Mason — amer. serial detekt.
3.20 An einem Freitag in Las Vegas — film krym. powt. z 16.08.91
5.15 Nakia, der Indianersheriff — serial przyg. USA
6.00 Das Geheimnis der blauen Tropfen — serial komed.

18.08.91 NIEDZIELA

6.25 Dusty Dusty — serial przyg. USA
6.50 Alle meine Lieben — serial USA
7.15 Im Reich der wilden Tiere — film przyrod. USA
8.00 Papermoon — serial fam.
8.25 Die Muppet–Show
8.50 Freunde im All — serial
9.15 Boubou, König der Tiere — serial rys.
9.35 Abenteuer mit Sindbad — film rys.
10.00 Godzilla — japoński horror film (1956) cz.–biały
11.30 Bill Cosby Show — amer. comedy–show
11.55 M.A.S.H.] — serial komed. prod. USA
12.20 Ein Engel auf Erden — amer. ser. fam.(1985)
13.10 Im Reich der wilden Tiere — film przyrod. USA
14.00 Zirkusvagabunden — komed austr (1935) 75 min. wyst.: Hans Moser, Leo Slezak, Georgia Holl. (cz.biały)
15.20 Heimat unter heisser Sonne — sensac. film prod. RFN–Argent. (1958) 82 min. wyst.: Helmut Schneider..
16.50 Trio mit vier Fausten — USA serial sensac.(1984) powt. z 17.08.91
17.40 Wiadomości i prognoza pogody
17.55 Der Sp tzünder USA film muzycz. (1960) 98 min. wyst. Bing Crosby, Fabian, Tuesday Weld, Nicole Maurey
19.45 Bill Cosby Show — amer. comedy–show (1989) powt.
20.15 Frantic — USA film krym. (1987) 115 min. Reż. Roman Polański; Wyst.: Harrison Ford, Betty Buckley, John Mahoney, Emmanuelle Seigner. Przed 20 laty, w czasie swojego miodowego miesiąca amerykanin Richard Walker (Harrison Ford) i jego żona Sandra odkrywają swoją miłość do Paryża. Teraz wrócili do miasta swojej wielkiej miłości. Tuż po przyjeździe. Sandra nagle znika ze swojego pokoju hotelowego. Richard wychodząc spod prysznica zaskoczony, stwierdza, że jego żony nie ma. Rozpoczyna więc poszukiwania. Dochodzi do wniosku, że Sandra została porwana. W czasie tych poszukiwań poznaje piękną, młodą paryżankę Michell (Emmanuelle Seigner). Michell wyprobowuje siłę swej urody na Richardzie a ponadto wie o wiele więcej niż to się wydaje. Wkrótce okazuje się, że nie tylko paryski świat podziemny, ale i tajne służby też grają swoją rolę w tym filmie. Policja działa bardzo flegmatycznie, myśląc, że Richard fantazjuje. Dopiero w końcowych scenach filmu zagadka zostaje wyjaśniona.
22.20 Die Strassen von San Francisco — USA serial krym. (1972)
23.15 Myra Breckinridge — amer. komedia (1969) 94 min. wyst. Raquel Welch, Mae West, John Huston, Farrah Fawcett.
0.50 Wiadomości i prognoza pogody
1.00 Harrys wundersames Strafgericht — comedy–show
1.25 Kobra, übernehmen Sie — USA serial krym.
2.15 Der Sp tzünder — film muz. prod. USA powt. z 17. 55
3.55 Zirkusvagabunden — komedia austr. (1935) powt. z 14.00

SAT 1

14.08.91 ŚRODA

7.30 Dzień Dobry z SAT1
8.30 Blick — wiadomości
8.35 Nachbarn (Sąsiedzi) — austral. serial familijny
9.00 Blick — wiadomości
9.05 General Hospital — amer. serial familijny
9.50 Tele–sklep
10.05 Blick — wiadomości
10.10 Der Seefuchs — film fab. prod. USA (1955) powt. z dn.13.08.9
12.05 Glücksrad (Koło szczęścia) — powt.
12.45 Tele–giełda
13.35 Bingo — quiz
14.00 Ollies total verrückte farm (Zwariowana farma Olliego) — serial rys.
14.25 General Hospital — serial
15.10 Nachbarn (Sąsiedzi) — serial famil. odc. pt. Der Verdacht (Podejrzenie)
15.35 Tele–sklep
15.50 Kung Fu — serial przygod. prod. USA
16.45 Stingray — USA serial sensac. odc. pt. Der heilige Stein (Święty kamień).
17.40 Blick — wiadomości
17.50 Drei M dchen und drei Jungen (Trzy dziewczyny i trzech chłopaków) — serial komed.
18.15 Bingo — quiz
18.45 Guten Abend Deutschland — wiadomości (prowadz. Dieter Kronzucker)
19.15 Glücksrad (Koło szczęścia) — Wielki show z nagrodami z Berlina. Audycję prowadzi Frederic Meisner, asystuje mu Maren Gilzer. Trzej kandydaci, wspierani przez publiczność, walczą c wartościowe nagrody, atrakcyjne wycieczki i piękne samochody.
20.00 Hunter — serial krym. prod. USA, odc. pt. Przeklęte maski.
20.55 Blick — wiadomości
21.00 Liebesgrüsse aus dem Jenseits — USA komedia(1982) 97 min. (tyt. oryg. Kiss me Goodye); Reż. Robert Mulligan; występ.: Sally Field, James Caan...
22.45 Blick — wiadomości
23.00 Erben des Fluches — USA fant. grozy film, występ.: Robey, Christopher Wiggnis, John D. LeMay...
23.50 Stunde der Filmemacher
0.05 Hunter— serial krym. USA powt.
0.55 Przegląd programu
1.05 SAT1 — Text dla wszystkich

15.08.91 CZWARTEK

6.00 Dzień Dobry z SAT1
8.30 Blick — wiadomości
8.35 Nachbarn (Sąsiedzi) — austral. serial familijny
9.00 Blick — wiadomości
9.05 General Hospital — USA serial familijny
9.50 Tele–sklep
10.05 Blick — wiadomości
10.10 Liebesgrüsse aus dem Jenseits — amer. komedia (1982) powt. z dn. 13.08.91.
12.05 Glücksrad (Koło szczęścia) — powt.
12.45 Tele–giełda
13.35 Bingo — quiz, powt.
14.00 Thunder Cats — Die starken Katzen aus dem All — serial rys.
14.25 General Hospital — serial
15.10 Nachbarn (Sąsiedzi) — serial famil. odc. pt. Das Recht eines Vaters (Ojcowskie prawa)
15.35 Tele–sklep
15.50 Ein Duke Kommt selten allein — western serial
16.45 Make–up und Pistolen — serial krym. odc. pt. Ein doppeltes Spiel (Podwójna gra)
17.40 Blick — wiadomości
17.50 Drei M dchen und drei Jungen (Trzy dziewczyny i trzech chłopaków) — serial komed.
18.15 Bingo — quiz
18.45 Guten Abend Deutschland — wiadomości (prowadz. Dieter Kronzucker)
19.15 Glücksrad (Koło szczęścia)— Wielki show z nagrodami z Berlina. Audycję prowadzi Frederic Meisner, asystuje mu Maren Gilzer. Trzej kandydaci, walczą o wartościowe nagrody, atrakcyjne wycieczki i samochody.
20.00 Die Schöne und das Biest (Piękna i bestia) — USA fantasy serial.
20.55 Blick — wiadomości
21.00 **Ein Offizier und Gentleman** (Oficer i dżentelmen) — USA film fab. (1981) 120 min. (tyt. oryg. an Officer and a Gentleman; Reż.Taylor Hackford; występ.: Richard Gere, Louis Gossett Jr., Debra Winger). Zack Mayo (Richard Gere) nie mógł być dumny ze swojej dotychczasowej przeszłości. Matka sama zrezygnowała z życia, popełniając samobójstwo, a ojciec jest nałogowym alkoholikiem. Zack od małego więc jest samotnikiem-walczącym o swoją egzystencję. Chce zostać jet–pilotem, zapisuje się na 13 tygodniowy kurs oficerów marynarki wojennej. Sierżant Foley (Louis Gossett) prowadzi szkolenie podstawowe. Ochotnik Zack chce szybko osiągnąć cel, który postawił przed nim sierżant, co doprowadza do konfliktu. Zack znajduje przyjaciela Sida Worleya, który pochodzi ze starej, zacnej rodziny z tradycjami. Oboje nawiązują romans z dziewczynami z pobliskiej Fabryki Papieru. Piękna Paula zakochuje się w Zacku, a jej koleżanka Lynette w Sidzie. Romans kończy się tragiczną śmiercią. I tu również Zackmusi zdać swój egzamin. Autorem scenariusza jest Douglas Day Stewart (autor min. "Niebieskiej laguny"). Napisał tę powieść filmową na kanwie swoich własnych przeżyć w marynarce wojennej i dlatego jest ona tak bardzo autentyczna.
23.10 Blick — wiadomości, sport i prognoza pogody
23.25 Wenn du krepierst, lebe ich — włoski film fab. (1976) 100 min. (tyt. oryg. Autostop rosso sangue; występ.: Franco Nero, Corinne Clery...)
1.15 Sport — ATP Highlights
1.45 Przegląd programu
1.55 SAT 1 — Text dla wszystkich.

16.08.91 PIĄTEK

6.00 Dzień Dobry z SAT1
8.30 Blick — wiadomości
8.35 Nachbarn (Sąsiedzi) — austral. serial familijny
9.00 Blick — wiadomości
9.05 General Hospital — USA serial familijny
9.50 Tele–sklep
10.05 Blick — wiadomości
10.10 Ein Duke Kommt selten allein — western serial, powt. z dn. 15.08.91.
12.05 Glücksrad (Koło szczęścia) — powt.
12.45 Tele–giełda
13.35 Bingo — quiz, powt.
14.00 Vorsicht, Kamera! — Uwaga! kamera
14.25 General Hospital — serial
15.10 Nachbarn (Sąsiedzi) — serial famil. odc. pt. Gebrochene Herzen (Złamane serce)
15.35 Tele–sklep
15.50 High Chaparral — western serial
16.45 Cannon — USA serial krym. odc. pt. Drei Schüsse im Strandhaus (Trzy strzały na plaży)
17.40 Blick — wiadomości
17.50 Drei M dchen und drei Jungen (Trzy dziewczyny i trzech chłopaków) — serial komed.
18.15 Bingo — quiz
18.45 Guten Abend Deutschland — wiadomości (prowadz. Dieter Kronzucker)
19.15 Glücksrad (Koło szczęścia) — Wielki show z nagrodami z Berlina. Audycję prowadzi Frederic Meisner, asystuje mu Maren Gilzer. Trzej kandydaci, walczą o wartościowe nagrody, atrakcyjne wycieczki i samochody.
20.00 Wer geht denn noch zur Uni? — film fab. prod.USA–RFN–Franc. (1979) 91 min. (tyt. oryg. French Postcards; występ.: Miles Chapin, Blanche Baker...)
21.40 Blick — wiadomości, sport i prognoza pogody
22.00 Las Vegas Killer — włoski film sensac. (1984) 78 min. (występ.: Bo Svenson, Fred Williamson...)
23.35 Blick — wiadomości, sport i prognoza pogody
23.30 Das Lustschloss im Spessart — erot. komed. prod. RFN (1977) 78 min.
1.00 Przegląd programu
1.10 SAT 1 — Text dla wszystkich.

17.08.91 SOBOTA

7.30 Dzień Dobry z SAT1
8.30 High Chaparral — western serial USA, powt.
9.30 Wirtschaftsforum (Forum gospodarcze)
10.00 Wer geht denn noch zur Uni? — film fab. prod. USA–RFN–Franc. (1979), powt. z 16.08.91
12.05 Glucksrad (Koło szczęścia) — powt.
12.45 Bingo — quiz, powt.
13.00 Hotel — serial familijny prod. USA
14.10 Ist ja irre — diese müden Taxifahrer — komedia film. prod. ang. (1963) 88 min.(cz.–biały)
15.45 Angesagt! — spotkanie z Marion Matschoss
16.15 Zapp — gra z pilotem
16.40 Einer gegen alle — Mancuso FBI — amer. ser. krym.
17.40 Blick — wiadomości
17.50 Drei M dchen und drei Jungen (Trzy dziewczyny i trzech chłopaków) — serial komed.
18.15 Bingo — quiz
18.45 Blick — wiadomości
18.50 Quadriga — magazyn polityczny
19.15 Glücksrad (Koło szczęścia) — Wielki show z nagrodami z Berlina. Audycję prowadzi Frederic Meisner, asystuje mu Maren Gilzer. Trzej kandydaci,walczą o wartościowe nagrody, atrakcyjne wycieczki i samochody.
20.15 Die Beine von Dolores — film fab. RFN (1957) 101 min.
22.05 Blick — wiadomości
22.15 Die Profis — serial krym prod. ang
23.05 Schulm dchen Report, Teil IV — erotyk, prod. RFN, (1972) 88 min
0.40 Das Lustschloss im Spessart — erot. kom. prod. RFN (1977)
2.00 Schulm dchen — Report, cz. IV — erotyk, prod. RFN, (1972) 88 min, powt. z godz. 23.05
3.30 Przegląd programu
3.45 SAT 1 — Text dla wszystkich.

18.08.91 NIEDZIELA

7.30 Köpfchen, köpfchen
7.55 Drei M dchen und drei Jungen — serial kom. USA
8.20 Ollies total verrückte Farm (Zwariowana farma Olliego) — serial rys.
8.45 Thunder Cats — Die starken Katzen aus dem All —serial rys.
9.10 Drops! — quiz, powt.
9.35 Zapp — show
10.00 Die Gen — Detektive
10.30 Auf und davon — show
10.55 So gesehen (Punkt widzenia)
11.00 Die Beine von Dolores — film fab. RFN (1957) powt. z dn. 17.08.91
12.45 Bingo — quiz
13.10 Sport
13.50 Formel I — In der Hölle des Grand Prix — włoski film. fab. (1969)
15.20 Sport–Sportwagen–WM–Lauf–1991
16.15 Strandpiraten — kanad. sensac. serial
16.40 DROPS! — quiz dla małych i dużych
17.15 Feuer im Blut — USA film. fab. (1955) 82 min. (tyt. oryg. Hot Blood; wyst. Jane Russell, Cornel Wilde)
18.45 Blick — Wiadomości
18.50 SAT 1 — Sportclub
19.30 Vorsicht, Kamera! — Uwaga! kamera.
20.00 Die Seewölfe — komedia film fab. prod. ang. (1979) 115 min. (występ.: Gregory Peck, Roger Moore)
22.00 Talk im Turm
23.15 Blick — wiadomości
23.30 Dracula braucht frisches Blut — film grozy prod. ang. (1973) 84 min. (występ.: Christopher Lee.)
1.00 Przegląd programu
1.10 SAT 1 Text dla wszystkich

EUROSPORT

14.08.91 ŚRODA

14.00 Kolarstwo, Mistrzostwa Świata w Stuttgarcie
18.00 Kolarstwo
19.30 Eurosport — wiadomości
20.00 Kolarstwo
21.00 Trans World Sport
22.00 Hippika, Dublin
23.00 WTA Magazine
23.30 Eurosport wiadomości

15.08.91 CZWARTEK

14.00 Kolarstwo, Mistrzostwa Świata w Stuttgarcie
16.00 Golf, British Open
17.00 Hockey z Meribel ZSRR — USA
19.00 Mobil Motorsport
19.30 Eurosport — wiadomości
20.00 Kolarstwo
20.30 Rowerem po górach
21.00 Hockey Meribel Francja — Szwecja
23.30 Eurosport — wiadomości

15.08.91 PIĄTEK

14.00 Kolarstwo, Mistrzostwa Świata w Stuttgarcie
16.00 Golf, British Open
19.00 Kolarstwo
19.30 Eurosport — wiadomości
20.00 Rowerem po górach
20.30 Kolarstwo
21.00 Hockey Meribel CSRF — Szwecja
23.30 Eurosport — wiadomości

16.08.91 SOBOTA

9.00 Międzynarodowy Sport Motorowy
10.00 Kolarstwo
12.00 Hippika, Dublin
13.00 WTA Magazine
13.30 Baja Rally
14.00 Hockey, Maribel, Finlandia — ZSRR
15.30 Kolarstwo
17.00 Golf, British Open
19.00 Kolarstwo
19.30 Międzynarodowy Sport Motorowy
20.30 Motocross, Mistrzostwa Świata
21.00 Hockey, Meribel, Francja — CSRF albo Finlandia — ZSRR
23.00 Kolarstwo
0.00 Boks

17.08.91 NIEDZIELA

9.00 Trans World Sport
10.00 Tenis Virginia Slimss
12.00 Kolarstwo
13.00 Motorbike San Marino
14.00 Kolarstwo
14.30 Motorbrike San Marino
15.30 Kolarstwo
16.15 Motorbrike San Marino
17.00 Golf, British Open
19.00 Kolarstwo, Zurych
20.00 Motocykle 500 cm sześć.
21.00 Hockey, Meribel
23.00 Kolarstwo
0.00 Motocykle 250 cm sześć.