Co wolno Szwedowi...

Czy kierowca stanie przed polskim sądem?

Obywatel Szwecji, Thomas P. jest podejrzany o spowodowanie wypadku samochodowego, w którym śmierć poniósł mieszkaniec Zielonej Góry. Materiał zebrany w śledztwie od początku nasuwał wiele wątpliwości. Sprawa została nawet na pewnym etapie umorzona ze względu na brak dostatecznych dowodów winy.

Wypadek zdarzył się 27 kwietnia ubiegłego roku na ulicy Długiej w Zielonej Górze. Starszy mężczyzna został na przejściu dla pieszych potrącony przez samochód, który odjechał pozostawiając ofiarę na miejscu wypadku. Z relacji świadków wynikało, że był to duży samochód ciężarowy, TIR o zachodnich numerach rejestracyjnych. Odpowiadający opisowi pojazd zatrzymano w Sulechowie. Kierowca, obywatel Szwecji i towarzysząca mu kobieta zdecydowanie wszystkiemu zaprzeczyli.

Badania samochodu pozwoliły ustalić kilka śladów. Pierwszym było wgłębienie na kratownicy. Mogło powstać na skutek zderzenia. Odprysk lakieru na kurtce ofiary wypadku odpowiadał lakierowi pojazdu. Na podwoziu samochodu znaleziono włosy, które kolorem, długością i grubością odpowiadały włosom zabitego Franciszka D.

43-letni Szwed został zatrzymany do dyspozycji prokuratora. Ślady na samochodzie tłumaczył przejechaniem psa. Wersję tę potwierdziła towarzyszka podróży, a na karoserii znaleziono ślady psiej sierści.

Thomas P., ze względu na brak stałego miejsca pobytu w Polsce, został uwolniony po wpłaceniu kaucji w wysokości 15 tysięcy dolarów.

cd str. 2

Sekrety tajnego spotkania. Skarb państwa, gospodarka i administracja w ręce PC?

Porozumienie Centrum reformuje rząd

(korespondencja własna z Warszawy)

"Istnieją realne szanse na wejście Porozumienia Centrum do koalicji rządowej, a w dalszej kolejności do rządu. W tej sprawie oczekujemy jednoznacznych deklaracji ze strony Unii Demokratycznej i Kongresu Liberalno-Demokratycznego" — powiedział wczoraj **Marcin Przybyłowicz**, jeden z liderów PC, odsłaniając nieco sekretów tajnego spotkania członków zarządu głównego oraz posłów i senatorów PC, które dzień wcześniej odbyło się w ustronnym domu pracy twórczej w Chlewiskach (woj. siedleckie). Marcin Przybyłowicz ujawnił, że od pewnego czasu w tej sprawie toczyły się konsultacje polityków PC z działaczami partii koalicji rządowej, odbyło się też kilka spotkań z premier Hanną Suchocką. Rozmowy te polityk PC określił jako "obiecujące". Jednocześnie powiedział, że kierownictwo Porozumienia Centrum określiło listę warunków, pod jakimi jego partia gotowa jest wejść do rządu. Lista ta składa się z trzynastu punktów.

cd str. 2

WYDANIE 1

Dziś imieniny

FRANCISZKA, JUSTYNY, ROBERTA

Kronika historyczna

1991 r. — Do ONZ zostają przyjęte republiki bałtyckie (Litwa, Łotwa i Estonia). **1939 r.** — Armia Czerwona wkracza na wschodnie tereny Polski. **1900 r.** — Proklamowanie Wspólnoty Australijskiej. **1787 r.** — W Filadelfii zostaje podpisana pierwsza Konstytucja Stanów Zjednoczonych Ameryki Północnej

HOROSKOP

Urodzeni 17 września to zwolennicy radykalnych posunięć, a nawet siłowych rozwiązań. Imponuje im wojskowy dryl i porządek. Sami będąc wyrachowanymi i energicznymi po starannym rozważeniu swoich planów doprowadzają je zawsze do końca. Ponieważ są nadmiernie kochliwi, mają ciągłe kłopoty w życiu rodzinnym.

POGODA 6.14 — 18.46

Zachmurzenie małe i umiarkowane.
Temperatura max. od 16 do 19 C, min. od 7 do 9 C.
Wiatr słaby, północno- zachodni.

NOTOWANIA

GŁOGÓW KANTOR IMBIS

USD	13.600	13.750	DEM	9.260	9.350

GORZÓW KANTOR UL. STRZELECKA

USD	13.700	13.740	DEM	9.270	9.290

LUBIN

USD	13.350	13.570	DEM	9.280	9.420

ZIELONA GÓRA KANTOR GROMADA

USD	13.700	13.800	DEM	9.240	9.300

„Miedź" zapowiada strajk

Nowy prezes zarządu KGHM "Polska Miedź" S.A. **Piotr Kaczyński** w wystosowanym wczoraj liście do załogi kombinatu zagwarantował, że 30 bm. zostaną wypłacone pracownikom zwiększone wynagrodzenia.

Podstawą do podjęcia przez zarząd decyzji o wzroście wynagrodzeń pracowniczych będzie "Raport o stanie finansowym spółki", który zostanie sporządzony do 22 bm.

cd str. 2

★ GŁOGÓW ★ GORZÓW ★ LUBIN ★ ZIELONA GÓRA ★

GAZETA NOWA

Czwartek 17.09.1992 nr 200 (506) 1.200 zł

Toczy się walka o czytelników jednego z najpoczytniejszych w Polsce czasopism. Z dniem 1 września dotychczasowy zespół „Skandali Bez Kurtyny", na czele z jego twórcami — Aleksandrem Minkowskim i Zbigniewem Safjanem — opuścił dotychczasowego wydawcę, spółkę „Interster" i zaczął wydawać własny tygodnik „Nowe Skandale Bez Osłonek".

Skandal w „Skandalach"

Przyczyną takiej decyzji był "zamach" ze strony wydawcy na niezależność czasopisma. Zarząd spółki "Interster" postanowił bowiem podporządkować sobie bezpośrednio redakcję.

"Kłopoty zaczęły się kilka miesięcy temu, gdy "Interster" popadł w tarapaty finansowe — stwierdził **Aleksander Minkowski**. — ***W końcu bodaj tylko "Skandale" przynosiły dochód i zaczęto wyciskać je jak cytrynę".*** By mieć pełną kontrolę nad redakcją zarząd spółki podjął decyzję o przejęciu bezpośredniej kontroli nad Agencją Wydawniczą, która do tej pory była jednostką niezależną. Dziennikarze zatrudnieni w czasopiśmie uznali to za naruszenie umowy. Nikt nie miał zamiaru pracować w "Intersterze", odeszli więc wszyscy — od redaktora naczelnego po gońca. "Interster" nie zamierza jednak łatwo rezygnować z tak dochodowego pisma. Powołał nową redakcję "Skandali Bez Kurtyny", pod kierownictwem red. **Iwony Koniecznej**, która pod starą winietą wydała całkiem nowe pismo. Które wybiorą czytelnicy, okaże się wkrótce. Po porównaniu obu wersji "Skandali" nie sposób jednak pokusić się o pewną refleksję. Gdy do tej pory krytycy "Skandali" oceniali je jako pismo brukowe, red. Aleksander Minkowski protestował i domagał się by określać je mianem "pisma bulwarowego", czego nikt nie chciał traktować poważnie. Dopiero teraz jednak widać, że gdyby "Skandale" A. Minkowskiego były naprawdę reprezentantem prasy brukowej, a nie bulwarowej, to na określenie "Skandali" I. Koniecznej zabrakłoby w przyjętej dotychczas klasyfikacji pism — od poważnych po brukowe — właściwej kategorii.

(zb)

Lekarz z nożem goni pacjenta.
— Co się stało? — pytają wystraszeni ludzie.
— Już trzy lata leczę go na żółtaczkę, a on mi dziś mówi, że jest Chińczykiem.

Krajowy Zjazd Komunikacji Miejskiej

Debata w auli – wystawa przed pomnikiem

Dziś o godz. 9.30 w auli AWF w Gorzowie rozpoczyna się dwudniowy, XXIV Krajowy Zjazd Komunikacji Miejskiej, poświęcony roli państwa i samorządu terytorialnego w kształtowaniu polityki komunikacyjnej oraz przekształceniom organizacyjnym i własnościowym w komunikacji miejskiej.

Obradom towarzyszy wystawa nowoczesnych autobusów (w pobliżu pomnika Adama Mickiewicza).

(apo)

Sprawa o zapiski PZPR

Wczoraj po południu Sejmowa Komisja Odpowiedzialności Konstytucyjnej rozpatrywała wstępny wniosek o pociągnięcie Wojciecha Jaruzelskiego i Czesława Kiszczaka do odpowiedzialności konstytucyjnej i karnej przed Trybunałem Stanu za zniszczenie w grudniu 1989 r. protokołów posiedzeń Biura Politycznego KC PZPR z lat 1982-89.

Komisja będzie kontynuować swe prace w tej sprawie.

Na posiedzeniu komisji b. prezydenta reprezentował mec. **Kazimierz Łojewski**, a b. ministra spraw wewnętrznych — mec. **Jacek Wasilewski**.

Powołując się na ustawę o Trybunale Konstytucyjnym mec. Łojewski zakwestionował uprawnienie tego Trybunału do przekazania Prezydium Sejmu wspomnianego wniosku wstępnego. Był zdania, że w związku z tym komisja powinna przesądzić zagadnienie dopuszczalności prowadzenia tej sprawy.

cd str. 2

Olszewski — Drzycimski

Rzecznik podrzuca listy?

Za insynuację, nie popartą żadnymi faktami uznał wczoraj **Jan Olszewski** wtorkowy list rzecznika prasowego prezydenta, oskarżający b. premiera o "nadawanie sygnałów" w prasie na temat teczki agenta b. SB "Bolka" sugerujących jakoby był to kryptonim Lecha Wałęsy.

Na wczorajszej konferencji prasowej Olszewski powiedział, że "nigdy nie nadawał żadnych sygnałów na ten temat". Oświadczył, że jego zdziwienie budzi sposób doręczenia mu listu rzecznika, który znalazł wczoraj podrzucony w swej skrytce poselskiej w Sejmie.

Obecny na konferencji Romuald Szeremietiew poinformował, że nie otrzymał żadnego listu od rzecznika prezydenta.

(PAP)

Kolejne wejście Asarco

Kości zostały rzucone

Kombinat Miedzi w Lubinie otrzymał kolejną propozycję z Asarco. Nadesłana dokumentacja jest przejawem daleko posuniętego optymizmu amerykańskiej firmy miedziowej, która w pakiecie umieściła także gotowy projekt porozumienia, noszący datę 8 września 1992 r. Porozumienie to zawarte miałoby być z polskim rządem, reprezentowanym przez Ministerstwo Przekształceń Własnościowych, przy udziale rady nadzorczej KGHM.

Dokumentacja jest pokaźna. Zawiera przede wszystkim dobry obraz Asarco, dokładnie pozbawiony problemow, z jakimi ta firma wciąż się boryka. Jest to więc firma samowystarczalna, ponieważ wydobywa, wytapia, oczyszcza i sprzedaje miedź. Posiada 15 kopalń i 9 zakładów metalurgicznych w USA, Peru i Australii, dając 13% światowej produkcji miedzi.

cd str. 5

„Kobieta pracująca" żadnego wieku się nie boi

Irena Kwiatkowska, wybitna aktorka estrady, teatru i filmu dzisiaj obchodzi 80 rocznicę urodzin.

Urodziła się w Warszawie i tu, w 1935 r., ukończyła Państwowy Instytut Sztuki Teatralnej. Grała w teatrach Warszawy, a później Poznania i Katowic; powróciła do Warszawy na krótko przed wybuchem wojny. W czasie okupacji imała się różnych zajęć, co być może odbiło się w telewizyjnym "Czterdziestolatku" i niezapomnianej "kobiecie pracującej".

Po wojnie związała się z estradą, najpierw z krakowskim kabaretem "7 kotów", później zaś scenami warszawskimi: "Syrena", "Buffo", "Szpak", "Dudek". Sukcesy kabaretowe, zwielokrotnione udziałem w telewizyjnym "Kabarecie Starszych Panów" i radiowych programach satyrycznych, nie odciągnęły Ireny Kwiatkowskiej od pracy w teatrze, gdzie występuje do dziś. Grała m.in. w Teatrze Klasycznym, Współczesnym, Satyryków, Komedia, a od 1972 r. w Teatrze Ludowym — obecnie w Teatrze Nowym.

(PAP)

Prezydent Francji Francois Mitterand jest chory na raka. Biuletyn lekarski ogłoszony wczoraj rano stwierdza, że w gruczole prostaty usuniętym szefowi państwa przed kilku dniami znaleziono komórki rakowe. Biuletyn ten mówi też o „zmianach rakowych". Francois Mitterand poddany już został odpowiedniemu leczeniu.

Mitterand chory na raka

Komunikat Pałacu Elizejskiego o chorobie prezydenta ma doniosłe znaczenie polityczne. Stawia bowiem pod znakiem zapytania możliwość dotrwania Mitteranda do końca kadencji, która upływa w 1995 roku. Komunikat nieprzypadkowo ogłoszono wczoraj, na kilka dni przed decydującym o przyszłości Europy referendum w sprawie traktatu z Maastricht. Szef państwa zezwalając na ujawnienie owych "zmian rakowych" zdawał sobie oczywiście sprawę, jaką reakcję wywoła to wśród rodaków. Najprawdopodobniej — w odruchu głębokiej sympatii dla prezydenta — wielu Francuzów, dotąd wahających się, zdecyduje się głosować "tak" w niedzielę 20 września. Doktor Bernard Debre, który operował Francois Mitterranda, oświadczył dziennikarzom, że wiedział o zmianach rakowych w organizmie prezydenta "od pewnego czasu".

cd str. 2

Cinquecento na wystawie

Cinquecento zaprezentowany zostanie na berlińskiej wystawie samochodowej AAA '92 (10 do 18 października). Auto wyeksponuje FIAT, ale jako samochód polskiej produkcji — poinformowali wczoraj organizatorzy imprezy z niemieckiej firmy Ausstellungs-Messe-Kongress-GmbH.

Nasz samochód znajdzie się w towarzystwie nowości prezentowanych przez 250 renomowanych producentów branży motoryzacyjnej z Europy, USA i Japonii.

(PAP)

Gorzowsko-amerykańskie kontakty

W spotkaniu wojewody gorzowskiego **Zbigniewa Pusza** z konsulem generalnym USA w Poznaniu **Johnem C. Kennedym** uczestniczyli także: dyrektor Wydziału Rolnictwa i Gospodarki Żywnościowej **Ryszard Kołodziej**, przemysłowiec z Niemiec pan **Höwing**, przedstawiciele kierownictwa Zachodniej Izby Gospodarczej.

Tematem rozmów były możliwości nawiązania współpracy, wymiany doświadczeń z instytucjami i przedsiębiorstwami z terenu Stanów Zjednoczonych. Podkreślono realne możliwości udziału kapitału amerykańskiego w rozwoju rolnictwa i działalności gospodarczej w regionie. Uzgodniono, że odbywać się będą stałe robocze konsultacje w tych sprawach między Konsulatem a Urzędem Wojewódzkim w Gorzowie.

(jwk)

W czasie strajku w przemyśle miedziowym wysuwano wiele roszczeń. Jednym z nich było wyjaśnienie afery z Polcolorem, któremu kombinat, zgodnie z decyzją właściciela — Ministerstwa Przekształceń Własnościowych miał podarować 138,5 miliarda złotych. W czasie szukania możliwości zapłaty górnikom i hutnikom, problem tych pieniędzy stał się głośny.

Afera z Polcolorem wyciszona?

Przypomnijmy, że swego czasu KGHM udzielił poręczenia Polcolorowi, który korzystał z pożyczek dewizowych. W międzczasie Polcolor został sprywatyzowany przez ministerstwo, które pierwsze powinno zadbać o wcześniejsze zabezpieczenie roszczeń wierzycieli, zgodnie z obowiązującym prawem. Tymczasem nic takiego nie nastąpiło. Kombinat sprokurował stosowne pozwy, mające na celu wyegzekwowanie owych 138 miliardów. Wówczas to wiceminister Stankiewicz uchwałą właściciela nakazał ich wycofanie. Prezes ówczesnego zarządu KGHM nie zgodził się i... został pozbawiony stanowiska.

MMKS w czasie strajku zwrócił się do Najwyższej Izby Kontroli o zbadanie okoliczności związanych z aferą Polcoloru oraz określenie roli wiceministra Stankiewicza w tej sprawie. MMKS nie otrzymał jeszcze wyników badań ze strony NIK. Tymczasem z Warszawy nadeszła wieść, że Tomasz Stankiewicz przestał pełnić funkcję wiceministra, co sugeruje, że jego głową usiłuje się załatwić finansowy problem. Pieniądze bowiem nie zostały kombinatowi zwrócone, chociaż w trudnej sytuacji, w jakiej znalazł się po strajku, bardzo by się przydały.

Załoga kombinatu ma zapewnienie ze strony ministra Lewandowskiego, że pieniądze wrócą do wierzyciela. Kiedy, na jakiej zasadzie i czy z odsetkami, tego nie wiadomo. Członkowie ciągle działającego MMKS nie mają zamiaru spisać ich na straty. Przeciwnie, uważa się, że manewr z pozbawieniem Tomasza Stankiewicza stołka ministerialnego, ma zamydlić oczy. Kolejność powinna być odwrotna: najpierw należałoby udowodnić winę, potem ukarać. Teraz okaże się, że winny uniknie kary, bo mu zaliczą dymisję. Jest to jeszcze jeden kamyczek do spraw, które zostały zasygnalizowane przez NIK w czasie kontroli Ministerstwa Przekształceń Własnościowych.

Mid.

Wspólnymi siłami

Pro Europa w Słubicach

Wczoraj w Słubicach otwarto biuro polsko-niemieckiej Fundacji Pro Europa Viadrina, które pełnić ma rolę centrum wzajemnych kontaktów przygranicznych. Biuro przygotowano wspólnym staraniem obu stron: władze Słubic udostępniły pomieszczenia w budynku Przedsiębiorstwa Usług Komunalnych przy ul. Wojska Polskiego, a partnerzy niemieccy przeprowadzili ich adaptację i wyposażyli w sprzęt — także komputerowy.

Słubickie Biuro Fundacji Pro Europa Viadrina — działającej na podstawie polskiego prawa, a powołanej przez władze Słubic i Frankfurtu nad Odrą, a także polskich gmin na terenie środkowego przygranicza oraz przez niemieckie Stowarzyszenie Frankfurter Brücke — zajmować się będzie historią stosunków polsko-niemieckich, organizacją wypoczynku i rekreacji obywateli obu państw, prowadzeniem giełdy kontaktów gospodarczych oraz współpracą kulturalną pełniąc w tym zakresie rolę swoistej "skrzynki kontaktowej" dla zainteresowanych z obu stron granicy. Wzorem takiego zorganizowania wzajemnych kontaktów były zaś doświadczenia przygranicznej współpracy niemiecko-holenderskiej i niemiecko-francuskiej.

W otwarciu słubickiego Biura Fundacji Pro Europa Viadrina — zatrudniającego dwóch pracowników polskich i dwóch niemieckich — uczestniczyli: burmistrz Słubic **Ryszard Bodziacki**, nadburmistrz Frankfurtu nad Odrą **Wolfganag Pohl** oraz przedstawiciele organizacji i instytucji zainteresowanych rozwojem wzajemnych kontaktów.

Lucyna LEYKO

STUDIO SKŁADU I GRAFIKI

PROJEKTY:
• WIZYTÓWEK
• ZAPROSZEŃ
• FOLDERÓW
• FIRMÓWEK
• AFISZY
• PLAKATÓW
• OPAKOWAŃ
• ETYKIET
• ZNAKÓW GRAFICZNYCH

USŁUGI:
• FOTONAŚWIETLANIE MATERIAŁÓW DO DRUKU (POSTSCRIPT RIP, EXPRESS MASTER 1270 DPI)
• SKANOWANIE ZDJĘĆ, SLAJDÓW, STOPKLATEK VIDEO
• WYCIĄGI BARWNE
• KOMPUTEROWA OBRÓBKA ZDJĘĆ

SKŁAD KOMPUTEROWY:
ULOTEK, FOLDERÓW, GAZET, KATALOGÓW, ALBUMÓW, KSIĄŻEK, ITP.

STUDIO SUKCES

Alpo

66-767 ZIELONA GÓRA • UL. DZIAŁKOWA 19 • TEL. (68) 666-80 • fax (68) 666-22

pap-em po mapie

Serbowie torturowali jeńców

LONDYN. Lekarze stwierdzili, iż niektórzy spośród 68 przybyłych do Wielkiej Brytanii więźniów obozów serbskich poddawani byli torturom. Jeden ze specjalistów stwierdził po oględzinach, iż chodzi o bardzo okrutne metody, przypominające średniowiecze. Podano przypadki przecinania nerwów, niektórzy noszą ślady postrzałów i odłamków, wielu cierpi na głębokie urazy psychiczne i stany lękowe, większość wykazuje objawy niedożywienia.

Jugosławia w ONZ?

NOWY JORK. Sprawa udziału nowej Jugosławii, składającej się z Serbii i Czarnogóry, w obradach 47 Sesji Zgromadzenia Ogólnego NZ zdominowała pierwszy dzień obrad tego forum.

Przemawiając w imieniu krajów EWG stały przedstawiciel Wielkiej Brytanii w ONZ David Hannay, a także inni mówcy oświadczyli, że nie akceptują okrojonego państwa jugosłowiańskiego, jako automatycznego sukcesora podzielonej federacji. Stanowisko takie zajęła też Turcja, występująca w imieniu liczącej 47 członków Organizacji Konferencji Islamskiej oraz USA, Austria, Węgry, Australia i byłe republiki jugosłowiańskie — Słowenia, Chorwacja, Bośnia i Hercegowina.

Polacy zranieni przez Palestyńczyka

TEL AWIW. Dwaj polscy marynarze ze statku "Legion Polski", zakotwiczonego w Hajfie, zostali postrzeleni na ulicy przez Palestyńczyka. Marcin Jankowski i Bogdan Baldarzyk wracali właśnie do portu, gdzie ich statek wyładowuje zboże, gdy zostali zaatakowani przez nieznanego osobnika, który oddał do nich kilka strzałów z rewolweru.

Obaj ranni przebywają w szpitalu. Ich życiu nie grozi niebezpieczeństwo.

W. Brytania podnosi stopę oprocentowania

LONDYN. Bank Anglii podniósł wczoraj stopę oprocentowania z 10 do 12%, aby podtrzymać pozycję funta szterlinga. Zdaniem ekonomistów to nadzwyczajne posunięcie ma podkreślić determinację rządu, by chronić funt i nie dopuścić do jego dewaluacji.

Ostatni raz Wielka Brytania podnosiła stopę procentową 5 października 1989 r. Ustalono wówczas jej poziom na 15%. W rok później, kiedy Wielka Brytania włączyła się do europejskiego systemu walutowego, obniżono ją o jeden procent i jeszcze kilkakrotnie redukowano aż do ostatniego poziomu — 10%

Kopiejki, jak grosz ...

MOSKWA. Ministerstwo Gospodarki Rosji zaleciło, by od wtorku zaokrąglać ceny do pełnych rubli przy ustalaniu cen detalicznych na towary, których wysokość nie przekracza 100 rubli. Końcówki poniżej 50 kopiejek mają być skreślane, powyżej tej sumy — zaokrąglane do całego rubla.

Rosjanie już nie chcą Balcerowicza

MOSKWA. Po tym, jak sami popróbowali zalet "terapii wstrząsowej", obywatele byłego ZSRR nie widzą już niczego przyciągającego w polskim modelu przejścia do gospodarki rynkowej, jak było to jeszcze rok temu — pisze tygodnik "Rossija".

Także ciągłe informacje o kolejnych strajkach i przepychankach w polskim parlamencie dostarczają dodatkowych argumentów przeciwnikom rządu Jegora Gajdara, którego niekiedy błędnie nazywają rosyjskim Balcerowiczem.

Porozumienie polsko-łotewskie

RYGA. Porozumienie o współpracy między Ministerstwami Obrony podpisali wczoraj w Rydze minister obrony narodowej RP Janusz Onyszkiewicz oraz minister obrony Republiki Łotewskiej Talavs Jundzis. Umowa przewiduje pomoc Polski w szkoleniu żołnierzy łotewskich, wzajemne wizyty okrętów wojennych, wymianę doświadczeń w zakresie polityki obronnej oraz wzajemne poparcie przy wchodzeniu Łotwy i Polski do struktur europejskich.

Mitterand chory na raka

cd ze str. 1

Przyznał, że o operacji prostaty zadecydowano "z pewnym pośpiechem". Wiedział o tym również jego osobisty lekarz Claude Gubler.

Służba prasowa urzędu prezydenckiego wyjaśnia, że "choroba została wykryta w stadium początkowym" i że "nie ma ona znamion poważnych dolegliwości, przez co w niczym nie zagraża życiu prezydenta". Leczenie, jakiemu podda się teraz Mitterand, "nie będzie miało żadnych skutków ubocznych" i "w niczym nie ograniczy działalności szefa państwa".

Dr. Debre oświadczył, że "z rakiem prostaty można żyć nawet 15 czy 20 lat". Przypomnijmy, że Francois Mitterand kończy w październiku 76 lat.

Obecność komórek rakowych w gruczole prostaty, usuniętym prezydentowi Mitterandowi jest "rzeczą stosunkowo banalną" u pacjenta w tym wieku. Stwierdził to doktor Richard Olivier Fourcade, jeden z najlepszych francuskich urologów.

Powyżej 50 roku życia 40% mężczyzn to nosiciele raka prostaty, a powyżej 80 lat jest ich już 65%. W pierwszym przypadku — zdaniem Fourcade'a — na raka prostaty zapada jednak tylko 8% mężczyzn, a w drugim od 10 do 15%. (PAP)

Doktryna obronna RP

Do końca września powinien być gotowy dokument "Doktryna obronna RP". W tej sprawie na przełomie września i października zbierze się Komitet Obrony Kraju — poinformował wczoraj szef Biura Bezpieczeństwa Narodowego przy Kancelarii Prezydenta RP, **Jerzy Milewski** po posiedzeniu sejmowej Komisji Obrony Narodowej, która wczoraj omawiała projekt doktryny. (PAP)

Po strajku w FSM

Wczoraj rano na terenie Fabryki nr 2 FSM S.A. w Tychach rozpoczęły działania, specjalnie do tego powołane, grupy inwentaryzacyjne - poinformował **Wacław Cuber,** rzecznik prasowy Komitetu Strajkowego. Asystent dyrektora tyskiej FSM, **Jan Gieroń** potwierdził tę informację i powiedział iż "głównym zadaniem tych grup jest ustalenie stanu zakładu po zakończeniu strajku".

"Obecnie nie jest możliwe oszacowanie strat jakie na terenie zakładu spowodował strajk. Dla dyrekcji najważniejsze jednak jest, aby w czwartek nastąpił rozruch kluczowych oddziałów w zakładzie, to znaczy tłoczni i spawalni" — powiedział Gieroń. (PAP)

Szkodliwe szczepionki dla niemowląt

Dwie szczepionki dla niemowląt: Pluserix (przeciwko odrze, różyczce i śwince) oraz Pariorix (przeciwko śwince) zostały wycofane ze sprzedaży w Belgii, ponieważ powodują skutki uboczne. Poinformowało o tym wczoraj Ministerstwo Zdrowia w Brukseli.

Jedną ze szczepionek — Pluserix wycofały już ze sprzedaży W. Brytania, Niemcy i Szwajcaria. (PAP)

Nowy podejrzany w sprawie FOZZ

Prokuratura Wojewódzka w Warszawie przedstawiła wczoraj zarzuty kolejnej osobie podejrzanej w związku ze sprawą Funduszu Obsługi Zadłużenia Zagranicznego. Zarzut dotyczy zagarnięcia 83.820 marek (obecnie ponad 794 mln zł) z pieniędzy Funduszu wspólnie i w porozumieniu z b. dyrektorem FOZZ Grzegorzem Z. — poinformował prowadzący śledztwo prokurator **Janusz Kalwas**.

Pieniądze te podejrzany przeznaczył na zakup 3 samochodów ford sierra. W kupnie samochodów uczestniczył obywatel RFN Josif T. — powiedział Kalwas. Prokurator odmówił podania inicjałów podejrzanego. Jest to już 6 osoba, której w związku ze sprawą FOZZ przedstawiono zarzuty. Aresztowane są dwie osoby.

W stosunku do nowego podejrzanego zastosowano środek zapobiegawczy, w postaci poręczenia majątkowego w wysokości 400 mln zł, i zobowiązano go do nie opuszczania kraju — poinformował Janusz Kalwas po przesłuchaniu podejrzanego. (PAP)

Co wolno Szwedowi...

cd ze str. 1

Nieoczekiwanie, przynajmniej dla żony Franciszka D. i jej adwokata, 28 sierpnia 1991 r. prokurator rejonowy wydał postanowienie o zawieszeniu śledztwa ze względu na brak dostatecznych dowodów winy.

Jednocześnie cofnięto poręczenie majątkowe. Pieniądze zostały zwrócone podejrzanemu.

W Prokuraturze Rejonowej w Zielonej Górze wyjaśniono, że decyzje w tej sprawie leżą w gestii prokuratora, a to, czy brak poręczenia spowoduje dla sprawy negatywny skutek, dopiero się okaże.

Adwokat wdowy zaskarżył postanowienie o przerwaniu śledztwa, odwołując się do prokuratury wojewódzkiej. Podkreślał niepodważalność dowodu, jakim jest obecność ludzkich włosów na podwoziu pojazdu. Mogły się tam znaleźć wyłącznie wskutek zderzenia.

Prokurator wojewódzki przywrócił bieg sprawie. Przeciwko Thomasowi P. został sporządzony akt oskarżenia, a rozprawę wyznaczono na 29 września 1992 roku.

Korespondencja wysyłana przez polskiego adwokata pod wskazany adres w Szwecji pozostaje na razie bez odzewu. Thomas P. nie pozostawił nawet adresu stałego zameldowania — stwierdził, że jego stałym miejscem pobytu jest kabina samochodu.

Wiele kontrowersji może budzić decyzja prokuratora rejonowego o cofnięciu Szwedowi kaucji majątkowej. Prokuratura rejonowa twierdzi, że Thomas P. ma rozległe kontakty z naszym krajem i nie będzie mu się opłacało z nich rezygnować.

Polska nie jest związana umową bilateralną ze Szwecją, ale prokurator rejonowy zapewnił, że istnieje możliwość skierowania tam wniosku o ściganie. Wskazują na to dotychczasowe obyczaje i dobrosąsiedzkie stosunki.

Trudno przewidzieć, czy 28 września dojdzie do planowanej rozprawy sądowej. I chociaż — jak stwierdził prokurator — pieniądze nie stanowią pewnej gwarancji, to pozostawały ważnym atutem i pewną formą asekuracji zielonogórskiego wymiaru sprawiedliwości. Atut został wypuszczony z rąk. Czy słusznie? A może w dobrej wierze? Czas pokaże.

(Dane podejrzanego zostały zmienione)

(asp)

Klub Parlamentarny Konfederacji Polski Niepodległej przedstawił wczoraj Konwentowi Seniorów wniosek o odwołanie ministra Przekształceń Własnościowych **Janusza Lewandowskiego**, przedstawiając w uzasadnieniu raport NIK, który zarzuca min.Lewandowskiemu nieprawidłowości w przeprowadzaniu zmian własnościowych w przemyśle.

Odwołać Lewandowskiego

Parlamentarny Klub UD zdecydował wczoraj, że będzie głosował przeciwko wprowadzeniu do porządku obrad wniosku o odwołanie min. Lewandowskiego. Decyzję o głosowaniu przeciwko wnioskowi KPN podjął także Klub Parlamentarny PL.

Klub KPN nie podjął ostatecznej decyzji w sprawie pos. **Andrzeja Andrzejczaka**, postawionego przez władze Szwecji w stan oskarżenia za przemyt papierosów. Szef biura prasowego KPN pos. **Zbigniew Adamczyk** powiedział, że na prośbę Klubu pos. Andrzejczak "przedstawił wczoraj własną wersję wydarzeń, która nie pokrywa się z wersjami przedstawianymi przez prasę". (PAP)

Sprawa o zapiski PZPR

cd ze str. 1

Kwestionując również merytoryczną treść zarzutów zawartych we wniosku, mec. Łojewski podkreślił, że PZPR rozwiązała się w styczniu 1990 r., natomiast w grudniu 1989 r., kiedy zniszczono tzw. stenogramy (takiego określenia używał stale mecenas), była ona ich dysponentem. Obecny na posiedzeniu, jako biegły, dyrektor Archiwum Akt Nowych **Bogdan Kroll** zaznaczył, że wyłączne prawo PZPR do dysponowania tymi aktami było ograniczone przepisami ustawowymi. Dodał, że "materiały archiwalne przechowuje się wieczyście".

B. Kroll odpowiedział na liczne pytania posłów dotyczące praktyki archiwistycznej i związanych z tym szczegółowych zagadnień prawnych. Poinformował m.in., że przejęte przez Archiwum Akt Nowych akta b. PZPR liczą więcej niż 1.000 m bieżących, że są one obecnie porządkowane i ewidencjonowane. Nie potrafił powiedzieć, czy wszystkie akta, które powstały w KC PZPR trafiły do Archiwum. Jest raczej przekonany, że nie. (PAP)

O polskich to hutach słowa

Nowy ustrój i prywatyzacja przedsiębiorstw, czyli pierwszy z pięciu priorytetów programowych rządu — były wczoraj przedmiotem obrad Komitetu Ekonomicznego Rady Ministrów.

W drugiej części obrad KERM dyskutował o programie restrukturyzacji polskiego hutnictwa. Przetarg na opracowanie tego programu wygrało konsorcjum firm kanadyjskich.

Restrukturyzacja polskiego hutnictwa jest procesem wieloletnim i zgodnie z programem potrwa około 10 lat. Ma ona spowodować zmniejszenie zdolności produkcyjnych naszego hutnictwa o 50% w stosunku do 1980 r., czyli do 9,8-11,7 mln t stali płynnej rocznie. Przewiduje się likwidację siedmiu hut i zmniejszenie zatrudnienia w przemyśle hutniczym o ok. 80 tys. osób. Zakłada się połączenie huty im. Sendzimira i huty Katowice w jedno przedsiębiorstwo produkujące wyroby płaskie. Planowana jest także komercjalizacja i prywatyzacja przedsiębiorstw tego sektora. Całkowita restrukturyzacja hutnictwa ma kosztować 4 mld 500 mln dolarów. (PAP)

Porozumienie Centrum reformuje rząd

cd ze str. 1

PC chce wchodząc do rządu całkowicie go zreformować (jeśli wręcz nie przejąć wszystkie najważniejsze dziedziny). PC domaga się więc utworzenia nowych resortów. Przede wszystkim Ministerstwa Skarbu, które przejęłoby część kompetencji resortu finasów oraz Ministerstwa Przekształceń Własnościowych. Polityk z PC miałby też objąć funkcję ministra przemysłu — nowego resortu, który powstałby w drodze fuzji ministerstw gospodarczych. Porozumienie Centrum chce także przejąć kontrolę nad administracją państwową. W tym celu proponuje zreformowanie MSW oraz URM. Urząd Ochrony Państwa miałby być wyłączony z resortu spraw wewnętrznych i podporządkowany bezpośrednio premierowi. Wyłączona z kompetencji URM administracja terenowa oraz policja, straż pożarna i pozostałe (za wyjątkiem UOP) dotychczasowe komptenecje MSW podporządkowane byłyby Ministerstwu Administracji, na czele którego — rzecz jasna — stanąłby polityk z Porozumienia Centrum. Poza tym PC chciałoby mieć wpływ na politykę zagraniczną, optując w tym względzie za szybką integrację Polski ze Wspólnotami Europejskimi, z pełnym członkostwem w NATO włącznie.

Przybyłowicz twierdzi, że w toku dotychczasowych rozmów z ewentualnymi partnerami z obecnej koalicji rządowej i z panią premier zgłaszano już te warunki, i stanowisko żadnego z rozmówców nie było na tyle jednoznaczne by warunki te uznać za nie do przyjęcia. Zdaniem polityka PC rozmowy w sprawie poszerzenia obecnej koalicji rządowej o jego partię powinny nastąpić możliwie szybko. Jeszcze przed debatą nad zapowiadaną nowelizacją budżetu państwa na ten rok. ***"Ponieważ 31 ewentualnych głosów posłów PC może mieć dla rządu kluczowe znaczenie, to odłożone na tę chwilę rozmowy o udziale PC w rządzie, mogłyby sprawiać wrażenie szantażu politycznego, a tego chcemy uniknąć"*** — zastrzegł Marcin Przybyłowicz. Jednocześnie nie wykluczył takiej możliwości, że PC wejdzie do koalicji partii wspierających rząd, jednakże bez udziału w samym rządzie. ***"Nie może to jednak odbyć się w sytuacji, w której PC nie miałoby możliwości realizowania swojego programu politycznego ponieważ stałoby się to prawdopodobnie ze szkodą dla partii"*** — zaznaczył Przybyłowicz.

Zbigniew BISKUPSKI

„Playboy"... w Muzeum Lenina

W filii Muzeum Lenina w Moskwie odbędzie się konkurs modelek do erotycznego filmu. Na tle żałobnego pociągu, który wiózł z Gorki do Moskwy trumnę ze zwłokami wodza rewolucji, fotografowane będą kandydatki do głównych ról w erotycznym filmie. Organizator imprezy — moskiewskie przedstawicielstwo znanego amerykańskiego magazynu "Playboy" — zapowiada ponoć, że najbardziej atrakcyjne ujęcia zostaną opublikowane na jego łamach. (PAP)

Pani premier w nowej fryzurze?

W październiku społeczeństwu będzie przedstawiony program restrukturyzacji fabryk, prywatyzacji przedsiębiorstw, łagodzenia skutków bezrobocia — powiedziała premier **Hanna Suchocka**, która wczoraj w łódzkiej rozgłośni Polskiego Radia odpowiadała na pytania słuchaczy.

Pytana o ustawy dekomunizacyjne premier podkreśliła, że **"najważniejszym elementem dekomunizacji jest dekomunizacja świadomości"**.

Na pytanie czy ma zamiar wyjść za mąż odpowiedziała: **"Nie mam czasu wyjść za mąż, wysoko cenię sobie rodzinę, bardzo mi jej brakuje, ale czasem coś trzeba poświęcić".**

Premier zapowiedziała, że rząd będzie finansowo wspierał program rozwoju i restrukturyzacji fabryk regionu łódzkiego.

Otwierając łódzkie Forum Gospodarcze pod hasłem Wschód-Zachód premier zapewniła też, że biznesmenom ze Wschodu i Zachodu zostaną stworzone warunki do inwestowania w tym mieście.

✦ ✦ ✦

Pani premier postanowiła podobno zmienić fryzurę. Tak twierdzi warszawska mistrzyni fryzjerstwa artystycznego **Anna Lach**, która ma być konsultantką w tej sprawie. Nie ujawniła ona jednak reporterowi kieleckiego "Słowa Ludu" jakie uczesanie zaproponuje szefowej polskiego rządu, ale przyznała, że ma już pomysł na fryzurę godną premiera. (PAP)

W Stoczni Gdańskiej

Przy bramie nie strajkują

Wczoraj zawieszono strajk grupy byłych pracowników Stoczni Gdańskiej S.A. okupujących od miesiąca rejon bramy nr 2. Kilku ze zwolnionych wcześniej dyscyplinarnie strajkujących zamierza ubiegać się o ponowne przyjęcie do pracy.

"Nie wiem nic o zawieszeniu strajku. Dla mnie jest on po prostu zakończony. Otrzymaliśmy 3 podania byłych uczestników strajku z prośbą o ponowne przyjęcie do pracy oraz 2 z prośbą o zmianę formy zwolnienia na korzystniejszą niż dyscyplinarna. Będziemy je rozpatrywać indywidualnie" — powiedział wicedyrektor stoczni **Andrzej Nawrocki**.

Strajk przy bramie nr 2 rozpoczął się 17 sierpnia br. Uczestniczyło w nim początkowo ponad 40 osób, potem liczba ta zmalała o połowę. W ostatnim okresie strajkujący występowali pod szyldem "Solidarność 80". (PAP)

„Miedź" zapowiada strajk

cd ze str. 1

"Przedłużający się proces legislacyjny nowelizowanej ustawy o opodatkowaniu wzrostu wynagrodzeń uniemożliwia zarządowi zakończenie negocjacji ze stronami porozumień na temat systemowego wzrostu wynagrodzeń pracowniczych" — czytamy w liście prezesa Kaczyńskiego do załogi KGHM.

Kaczyński zapewnił pracowników, że zarząd wywiąże się z przyjętych na siebie zobowiązań, a "każdą istotną dla bytu załogi decyzję będzie konsultował z jej związkowymi przedstawicielstwami".

Natomiast, przeprowadzenie 24-godzinnego strajku ostrzegawczego od godz. 6.00 23 bm. zapowiedział Międzyzakładowy Międzyzwiązkowy Komitet Strajkowy w KGHM "Polska Miedź" S.A., w wydanym wczoraj komunikacie.

"W przypadku dalszego ignorowania załóg KGHM i MMKS ustala się na dzień 6 października br. początek bezterminowego odwieszenia akcji strajkowej w KGHM "Polska Miedź" S.A." — zakomunikowano informując, iż decyzja MMKS podyktowana jest odrzuceniem przez Senat RP, w treści ustawy o opodatkowaniu wzrostu wynagrodzeń, ulgi podatkowej z tytułu eksportu, co wydłuży — zdaniem związkowców — proces legislacyjny tej ustawy. Drugą przyczyną jest "sztywne" stanowisko zarządu kombinatu, który nie podjął wczoraj — jak domagał się tego MMKS — rozmów w sprawie postulatów płacowych.

Dzisiaj i jutro wśród załóg kombinatu mają być przeprowadzone konsultacje w sprawie wznowienia zawieszonej 20 sierpnia akcji strajkowej w Zagłębiu Miedziowym. (PAP)

Komisja Odpowiedzialności Konstytucyjnej rozpatrywała wczoraj wstępny wniosek, złożony 20 czerwca br. przez ponad 60 posłów, o pociągnięcie b. premiera Waldemara Pawlaka do odpowiedzialności konstytucyjnej.

Tłumaczenia Pawlaka

Autorzy wniosku zarzucają b. premierowi naruszenie Konstytucji swymi decyzjami dotyczącymi ówczesnego szefa URM **Wojciecha Włodarczyka** i ministra spraw wewnętrznych **Antoniego Macierewicza.** Napisali, że uniemożliwił obu ministrom wykonywanie obowiązków powierzonych przez Sejm.

W. Pawlak powiedział Komisji, że "istniała uzasadniona obawa", iż W. Włodarczyk i A. Macierewicz "będą realizowali własne zamiary bez uzgodnienia z premierem". W liście skierowanym wczoraj do przewodniczącego Komisji pos. **Edwarda Rzepki** (niezrz.) i odczytanym na posiedzeniu W. Pawlak napisał m.in., że polecił A. Macierewiczowi powstrzymanie się od wykonywania obowiązków, gdy odmówił on złożenia wniosku o powołanie Andrzeja Milczanowskiego na podsekretarza stanu w MSW.

Rozpatrywanemu wstępnemu wnioskowi Pawlak zarzucił uchybienia formalne.

Na wniosek pos. Łukomskiego Komisja postanowiła przesłuchać w charakterze świadków A. Macierewicza, W. Włodarczyka, A. Milczanowskiego i A. Łuczaka, któremu Pawlak powierzył kierowanie URM. (PAP)

REDAKTOR DEPESZOWY
Małgorzata Szwałek

Z głębokim żalem zawiadamiamy, że dnia 16.09.92 r. zmarła najukochańsza Mama, Babcia i Prababcia

Janina Jaworska

Pogrzeb odbędzie się 18.09.92 r. o godz. 9.00 na cmentarzu w Głogowie.

Pogrążona w smutku Rodzina.

Pogrążeni w głębokim żalu i bólu zawiadamiamy, że 3.09.92 r. po krótkiej i ciężkiej chorobie, w wieku 76 lat zmarł nasz kochany Ojciec, Teść, Wujek, Brat, Dziadek i Pradziadek

śp. Władysław Zapłata

Pogrzeb odbył się 5.09.92 r. na cmentarzu we Włoszakowicach k/Leszna

Rodzina

SPOŁECZNE OGNISKO MUZYCZNE
w Lubinie ul.Kilińskiego 8, II piętro
ogłasza otwarcie
KLASY
PRZEDSZKOLA MUZYCZNEGO
dla dzieci 5-cio i 6-cio letnich.
Wszelkich informacji udziela sekretariat Ogniska,
bezpośrednio lub telefonicznie
pod nr.44-25-18
04-02075

Negocjacje od końca września, podpisanie "Paktu o przedsiębiorstwie państwowym" pod koniec października — to propozycje rządu przedstawione wczoraj ekspertom 19 związków zawodowych i organizacji pracodawców. Na spotkaniu w resorcie pracy zapoznali się oni z proponowanym harmonogramem i regułami negocjowania "Paktu". Mają one zostać zaakceptowane na spotkaniu plenarnym, które odbędzie się po 21 września.

O „Pakcie"

Rząd proponuje prowadzenie negocjacji w zespołach roboczych lub grupach problemowych: ds. dywidendy, oddłużania przedsiębiorstw państwowych oraz systemu wynagrodzeń, ds. zasad przekształcania przedsiębiorstw i ds. pracowniczych.

Jak poinformowało Biuro Prasowe Ministerstwa Pracy, większość uczestniczących w spotkaniu ekspertów związkowych opowiedziała się za tym, aby w trójstronnych negocjacjach z rządem i pracodawcami, wszystkie organizacje związkowe miały wspólną reprezentację.

NSZZ "Solidarność", która dotychczas odmawiała negocjowania wspólnie z OPZZ, ma się w tej sprawie wypowiedzieć po dzisiejszym spotkaniu przewodniczącego **Mariana Krzaklewskiego** z premier **Hanną Suchocką.** (PAP)

J. Goryszewski w Wędrzynie

Dzisiaj przebywać będzie na terenie Wędrzyna wicepremier **J. Goryszewski**, który zapozna się z aktualnymi problemami tamtejszych jednostek wojskowych. Jak się dowiadujemy, 26 bm. wicepremier Goryszewski będzie gościem Urzędu Wojewódzkiego w Gorzowie. (jwk)

Jeszcze o studni

Wczoraj pisaliśmy o archeologicznym odkryciu w **Żarach**, gdzie podczas prac ziemnych wokół przyszłej siedziby Urzędu Skarbowego odkryto zachowaną w dobrym stanie miejską studnię gotycką z **1565 roku**. Wczoraj wojewódzki konserwator zabytków, **Ewa Lukas-Janowska** w uzupełnieniu informacji powiedziała nam, że teraz studnię dokładnie obejrzą archeolodzy z **Muzeum Archeologicznego Środkowego Nadodrza w Świdnicy**. W przyszłości podmurowana i zrekonstruowana, z pewnością będzie cennym obiektem krajoznawczym miasta. (jp)

EXPRESS

- **FIATA 126p**, 1985, stan bardzo dobry — sprzedam. Krzepielów 112.
- **AUDI 100**, diesel, 1980 — sprzedam. Zielona Góra, Skłodowskiej 12/4 (16.00 - 18.00).

★ GŁOGÓW ★ GORZÓW ★ LUBIN ★ ZIELONA GÓRA ★
GAZETA NOWA
nr indeksu 350788
REDAKCJA
al. Niepodległości 22, 65–048 Zielona Góra
tel. 710–77, fax 722–55, tlx 432263
REDAKTOR NACZELNY ANDRZEJ BUCK
ODDZIAŁY REDAKCJI
Głogów pl. Tysiąclecia, dworzec PKP tel. 33–29–11
Gorzów ul. Chrobrego 31 tel. 226–25, 271–49
Lubin ul. Wyszyńskiego 10 tel. 42–42–54
BIURA OGŁOSZEŃ
REDAKCJA I ODDZIAŁY REDAKCJI
SKŁAD KOMPUTEROWY: ALPO SC – ZIELONA GÓRA
DRUK: POLIGRAF – ZIELONA GORA
PRENUMERATA: RUCH SA — ODDZIAŁ:
Gorzów Wlkp., ul. Grobla 30,
Legnica, ul. Kardynała Kominka 30,
Zielona Góra, ul. Boh. Westerplatte 19a
Redakcja nie odpowiada za treść ogłoszeń, nie zwraca nie zamówionych tekstów, zdjęć i rysunków, zastrzega sobie prawo skracania otrzymanych materiałów i zmian ich tytułów.
WYDAWCA
Alpo sc
TEL. (68) 666-00
FAX (68) 666-22
TLX 432220
ul. Działkowa 19 • 65-767 Zielona Góra

Telewizja Wspólnoty Niepodległych Państw pokazała we wtorek późnym wieczorem film archiwalny przedstawiający nietknięte ciało Adolfa Hitlera, leżące na podwórku Kancelarii Rzeszy w Berlinie. O ile film okaże się autentyczny, musi zasiać wątpliwości co do rozpowszechnionych po zakończeniu drugiej wojny światowej doniesień, jakoby ciało Hitlera zostało spalone.

Hitler jak żywy...

Fragment z ciałem Hitlera, leżącym na płaszczu oficerskim, był tylko kilkusekundową migawką w filmie opowiadającym o losach kuzynki Hitlera, Marii Koppensteiner, aresztowanej w 1945 roku w Austrii przez radziecką tajną policję i przewiezionej do Moskwy. Nad ciałem Hitlera stała grupa radzieckich żołnierzy i co najmniej jeden Niemiec, najprawdopodobniej jeniec wojenny.

Telewizja nie podała, skąd pochodzi film, ale jak się zdaje materiał ten znaleziono w odtajnionych obecnie archiwach KGB. Komentator uznał znalezisko za coś wyjątkowego.

Reuter przypomina, że w lipcu rosyjski historyk Lew Bieżymieński ujawnił, iż ciała Hitlera i Ewy Braun, którzy popełnili samobójstwo 30 czerwca, rosyjski wywiad wojskowy znalazł 4 maja. Ciał nie spalono, lecz na polecenie Stalina pogrzebano je w tajemnicy. Co najmniej sześciokrotnie szczątki były przewożone do różnych miejsc, za ostatnim razem w pobliże Magdeburga. Podobnie wyglądał pośmiertny los Goebbelsa i jego rodziny.

W 1946 roku Stalin polecił przeprowadzenie jeszcze jednej ekshumacji celem zbadania zwłok przez specjalistów z zakładu medycyny sądowej i potwierdzenia tożsamości. Dopiero w 1970 r. szczątki ostatecznie zniszczono, aby uniemożliwić neonazistom pielgrzymki do "świętego dla nich grobu".

(PAP)

Poród z... hukiem

Jak podała gazeta "Neue Kronen Zeitung", w chwilę po przyjściu na świat noworodek stał się uczestnikiem wypadku drogowego na autostradzie w pobliżu Wiener Neudorf, ok. 20 km na południe od stolicy Austrii.

Na ambulans, który zatrzymał się na pasie awaryjnym autostrady w związku z rozpoczęciem się porodu, wpadła ciężarówka. Młoda matka, sanitariusz i kierowca ambulansu odnieśli poważne obrażenia, natomiast noworodkowi nic się nie stało. Kierowca ciężarówki wyjaśnił, że stracił kontrolę nad pojazdem, ponieważ w czasie jazdy szukał dokumentów leżących na podłodze.

(PAP)

Z mieszkaniem do lombardu

Samo określenie — lombard jakoś dziwnie kojarzy mi się z postacią starego, pejsatego Żyda, tkwiącego za wysłużoną ladą i kłócącego się zawzięcie o cenę przyjmowanej właśnie szabli lub zegarka po dziadku. Po przeciwnej stronie faceta w jarmułce stoi zapłakana kobieta z dzieckiem na ręku i pijanym leżącym u jej stóp mężem. Właśnie kamienicznik wyrzucił ją z mieszkania, małżonek przepił ostatni grosz, a dziecię chce jeść.

Od końca II wojny światowej, w zasobnym społeczeństwie socjalistycznym, wystąpienie z prośbą o zezwolenie na otworzenie lombardu wywołałoby niechybnie gęsią skórkę u odpowiedzialnego urzędnika. Lichwa, choć nieodparcie przypomina mi obecny system bankowy, a także podobna do niej instytucja lombardu (powstała w średniowieczu w Lombardii) były symbolami nierówności panujących w społeczeństwach na niższych szczeblach rozwoju. Ciekawostką jest, że podobnie niechętne stanowisko, tylko dużo wcześniej, prezentował tu Kościół katolicki. Przecież w średniowieczu pod groźbą klątwy zabraniano uprawiania lichwy. Mogli się tą profesją parać jeno Żydzi. Tak na marginesie, to wcale nie jestem pewny, czy ta groźba ekskomuniki nie funkcjonuje nadal.

Życie jednak weryfikuje wszystkie kategorie ocenne, które zostają wprowadzane nakazowo w organizm społeczny jakim jest państwo. Inaczej mówiąc — oliwa, z czasem, na wierzch wypływa. W miastach na terenie całego kraju powstają jak grzyby po deszczu lombardy, w gazetach można spotkać ogłoszenia chętnych do udzielania pożyczek.

Przy ul. Wita Stwosza otworzono 8 września jeśli nie pierwszy, to jeden z pierwszych prywatnych lombardów w Głogowie. Rozwiało się moje wyobrażenie o średniowieczu i pejsatym Żydzie. Właściciele placówki pracowali przez wiele lat w handlu, utrzymują kontakty z podobnymi instytucjami w Wałbrzychu i Wrocławiu. Prawdopodobnie z powodu małej reklamy i krótkiego okresu funkcjonowania ich lombard nie cieszy się jeszcze zbyt dużą popularnością. Dwie, trzy osoby dziennie zawierają tu umowy pożyczki pod zastaw. Przeważają ludzie młodzi, oferujący sprzęt radiowy, video, jeden zastawił gwintownicę. Był klient, który chciał uzyskać pożyczkę pod zastaw mieszkania spółdzielczego. Ale pewnie wzorem banków, właściciele lombardu odstąpili od transakcji. Opłata za udzieloną, w głogowskim lombardzie pożyczkę wynosi do 22% w skali miesiąca. Jednak tak wysokość, jak warunki można zawsze negocjować. Przy wyznaczeniu wartości zastawu odbywają się rokowania z właścicielem. Gdy zastawianymi przedmiotami są biżuteria lub antyki, wtedy o ich wartości decyduje orzeczenie rzeczoznawcy.

(wim)

ZUS WYJAŚNIA

Na pytania odpowiada kierowniczka Referatu Obsługi Informacyjnej w oddziale ZUS w Zielonej Górze Teresa Biernacka.

— Uprawnienia do emerytury nabyłem od 1 września 1992 roku. Pracuję nadal i otrzymuję wynagrodzenie w kwocie 1.400.000 brutto. Z jakiego okresu będę miał liczony dochód?

— Dochód osiągany przed miesiącem, od którego powstało prawo do emerytury lub renty nie ma wpływu na zawieszenie lub zmniejszenie wysokości świadczenia. Tak więc dochód, który pan osiągał w okresie od 1 stycznia 1992 r. do 31 sierpnia 1992 r. nie będzie uwzględniany przy ustalaniu dochodu, który ma wpływ na zawieszenie lub zmniejszenie świadczenia w 1992 roku.

— Jakie są obowiązki emerytów, rencistów, zakładów pracy i urzędów skarbowych w przypadku podjęcia pracy przez pobierających świadczenia ZUS?

— **Każdy emeryt i rencista** jest zobowiązany do niezwłocznego powiadomienia ZUS o podjęciu lub zaprzestaniu pracy, służby lub pozarolniczej działalności gospodarczej bez względu na wysokość osiąganego dochodu. W oświadczeniu emeryt, rencista stwierdza, że jego zamiarem jest osiąganie dochodu: — nie powodującego zawieszenia lub zmniejszenia wysokości świadczenia, — powodującego zmniejszenie wysokości świadczenia, — powodującego zawieszenie świadczenia.

Jeżeli emeryt lub rencista osiąga dochody z tytułu pracy wykonywanej w ramach: — stosunku pracy, — umowy o pracę nakładczą, — umowy zlecenia zawartej na okres co najmniej 30 kolejnych dni, — umowy agencyjnej, **zakład pracy** zawiadamia ZUS o wysokości ustalonego wynagrodzenia.

Urząd Skarbowy zawiadamia organ rentowy do końca maja każdego roku o łącznej kwocie dochodu osiągniętego przez emeryta, rencistę w ubiegłym roku kalendarzowym, z wykonywania działalności gospodarczej na własny rachunek, z wyłączeniem działalności twórczej i artystycznej.

Opr. W.S.

Zagrożenie światowej gospodarki

"Światowa gospodarka znajduje się w strefie zagrożenia" — głosi opublikowany raport sekretarza generalnego Konferencji Narodów Zjednoczonych ds. Handlu i Rozwoju (UNCTAD), który nie widzi perspektyw na szybkie jej uzdrowienie. Dokument stwierdza, że obecnie dużo zależy od tego, czy finansowa niemoc wywołana w latach osiemdziesiątych przez splot takich czynników jak liberalne finansowanie, sztywna polityka pieniężna i deregulacja przepisów bankowych — wykaże tendencję samokorygującą.

Zdaniem autora raportu, prywatny sektor w rozwiniętych gospodarczo krajach jest zbyt zadłużony, aby dać impuls nowej fazie wzrostu. Zadłużenie dotyczy zarówno rządów, jak przedsiębiorstw, czy gospodarstw domowych. Co gorsza, do roli lokomotywy, która mogłaby ruszyć z miejsca pozostałą gospodarkę nie nadaje się obecnie — jak twierdzi raport — żaden z krajów.

Aby uzdrowienie było trwałe, niezbędne jest — stwierdza UNCTAD w swoim dorocznym raporcie — obniżenie stóp procentowych pożyczek długoterminowych, co więcej utrzymanie ich na stałe na niskim poziomie. Oprocentowanie to nawet w Stanach Zjednoczonych utrzymuje się obecnie na poziomie dwa razy większym, niż w okresach ekspansji gospodarczej. Na tym pułapie utrzymuje je obawa, że Urząd Rezerwy Federalnej podwyższy stopy oprocentowania kredytów krótkoterminowych, gdy tylko nastąpią oznaki wychodzenia z kryzysu.

Raport rezerwuje dla Niemiec wiodącą rolę w obniżaniu przez kraje europejskie stóp procentowych. Zalecenie to znalazło już odbicie w ostatnich decyzjach Bundesbanku.

(PAP)

Przyczyny rozwodów

Główne przyczyny rozwodów w Polsce to nadużywanie alkoholu, zdrada, brak zainteresowania rodziną, niemożność porozumienia w sprawach codziennych i znęcanie się fizyczne — stwierdził GUS we wstępnych wynikach ankiety "Przyczyny i skutki rozwodów".

Badanie przeprowadzono w ubr. pod patronatem Funduszu Ludnościowego ONZ na 10-procentowej próbie osób rozwiedzionych w Polsce w latach 1987-89.

Ustalono, że małżeństwa badanych trwały średnio 12 lat, przy czym młode małżeństwa (rozwód przed 25 rokiem życia) funkcjonowały średnio 3 lata, zaś najstarsze (rozwód po 60) — blisko 30 lat. Kobiety zaczynały myśleć o rozwodzie po 5 latach małżeństwa, mężczyźni — po 6. W ocenie GUS rozwód sankcjonował zatem wieloletni rozkład pożycia.

52% kobiet i 64% mężczyzn oświadczyło, że rozwód był do uniknięcia. Za niemożliwe uznało to odpowiednio 31 i 20% ankietowanych.

Związek małżeński ponownie zawarło 15% kobiet i 25% mężczyzn, podobny odsetek ma takie plany. W związku nieformalnym zamierza żyć po ok. 30% respondentów obojga płci. 23% kobiet i 12% mężczyzn nie chce już wspólnego życia. W opinii rozwiedzionych matek, w czasie trwania małżeństwa 47% rodzin nie miało problemów z dziećmi, w 17% dzieci chorowały na nerwice, 6% miało kłopoty szkolne, a 4% — wychowawcze. Po rozwodzie brak problemów deklarowało 57% matek, 14% przyznało się do chorób somatycznych dzieci, 6% — do nerwic, po 7% — do kłopotów szkolnych i wychowawczych.

37% matek twierdziło, że były mąż nie kontaktuje się z dziećmi, zdaniem 31% ojców kontakty takie uniemożliwia lub utrudnia była żona.

8-12% rozwiedzionych małżeństw nadal mieszka razem, uskarżając się na komplikacje życia własnego i dzieci.

(PAP)

Co słychać na giełdzie?

Exbud przełamał kryzys

Na przedostatniej sesji łączne obroty wzrosły o 16% i na wtorkowej utrzymały się praktycznie na niezmienionym poziomie (spadek o 0,1%) — wynoszą obecnie 25 mld 247 mln złotych. Warszawski Indeks Giełdowy wzrósł o 2,2 pkt. do 73,5 punkta. Znaczna była średnia zmiana kursów — 4,1%. Kursy akcji Exbudu, Elektrimu i Banku Inicjatyw Gospodarczych wzrosły w maksymalny, dopuszczalny przez regulamin giełdy sposób. Na zakup akcji Exbudu było więcej chętnych niż ofert sprzedaży. Tak więc zakończyła się panika wśród akcjonariuszy tej firmy, powstała po ogłoszeniu upadłości lubelskiej filii. Gdy przypomnimy, że wskaźnik cena/zysk wynosi dla Exbudu 1,8, tj. tyle samo co dla Elektrimu, to można stwierdzić, że sytuacja na giełdzie zaczyna wracać do normy. Są to w tej chwili dwa papiery najbardziej atrakcyjne dla kupujących, dla których najbardziej liczy się wartość zysku netto. Daje do myślenia niski kurs akcji Żywca oraz utrzymujące się niskie obroty tym walorem ok. 2,5 mld wobec ponad 5 mld na przełomie sierpnia i września.

Na powszechnym rynku, jednorocznych obligacji skarbu państwa właściciela zmieniło 700 obligacji. Kurs obligacji był wyższy niż w ubiegły czwartek o 0,6% i wyniósł 96,1% ceny nominalnej. Po naliczeniu odsetek jedna obligacja kosztowała 1mln 78 tysięcy 400 złotych. Na początku października na giełdzie pojawią się akcje kolejnego banku, tj. Banku Rozwoju Eksportu.

W.S.

107. SESJA GIEŁDOWA 15 WRZEŚNIA

	Kurs (w tys. zł)					Wartość obrotu (w mln zł)	Liczba akcji
	Bieżący	Poprzedni	Zmiana	Min.	Maks.		
TONSIL	15,5 nk	17,0 nk	-8,8%	15,5 (15.09.92)	85,0 (16.04.91)	68,386	2.206
PRÓCHNIK	21,0 nk	21,5	-2,3%	18,5 (11.06.92)	56,0 (16.04.91)	104,202	2.481
KROSNO	17,0	18,5 nk	-8,1%	15,0 (25.06.92)	62,0 (4.06.91)	82,620	2.430
EXBUD	243,0 rk	221,0	10,0%	145,0 (18.06.91)	479,0 (10.03.92)	901,530	1.855
KABLE	23,0 nk	23,0 nk	0,0%	22,5 (23.06.92)	80,5 (11.06.91)	185,242	4.027
SWARZĘDZ	28,0 nk	28,5 nk	-1,8%	23,5 (25.06.91)	47,5 (25.06.91)	143,080	2.555
WÓLCZANKA	28,0 nk	28,0 nk	0,0%	23,0 (25.06.92)	50,5 (5.11.91)	239,792	4.282
ŻYWIEC	135,0 ns	139,0	-2,9%	88,0 (24.09.91)	189,0 (12.03.92)	2.506,680	9.284
WEDEL	136,0 nk	136,0 nk	0,0%	120,0 (23.06.92)	215,0 (10.12.91)	905,216	3.328
OKOCIM	103,0	100,0 nk	3,0%	58,5 (16.06.92)	118,0 (20.02.92)	4.130,300	20.050
ELEKTRIM	159,0	145,0 nk	9,7%	61,5 (23.06.92)	159,0 (15.09.92)	12.823,350	40.325
IRENA	39,0 nk	39,0 ns	-2,6%	30,0 (23.06.92)	100,0 (30.01.92)	28,652	377
MOSTOSTAL	170,0 nk	165,0 nk	3,0%	96,0 (16.06.92)	180,0 (28.05.92)	2.083,180	6.127
UNIVERSAL	7,6 ns	7,6 nk	0,0%	7,3 (20.08.92)	11,0 (23.07.92)	106,628	7.015
BIG	30,0 ns	27,5 nk	9,1%	27,0 (8.09.92)	32,0 (13.08.92)	938,760	15.646

nk - nadwyżka kupna, ns - nadwyżka sprzedaży, rk - redukcja kupna,
rs - redukcja sprzedaży, zd - z dywidendą, bd - bez dywidendy, ok - oferta kupna, os - oferta sprzedaży

W 1992 roku armia rosyjska "utraciła" 25 tys. sztuk broni, z czego aż 24 tys. sztuk "zaginęło" na terytorium Kaukazu.

Handel bronią

Nielegalny handel bronią w Rosji przybrał tak zastraszające rozmiary, że Ministerstwa Spraw Wewnętrznych, Obrony i Bezpieczeństwa postanowiły rozpocząć wspólną walkę z tą plagą.

Kradzieże w wojskowych magazynach broni, a także "zagubienia broni" zgłaszane przez wojskowych są tak liczne, że pozwalają swobodnie zaopatrywać czarny rynek w broń wszelkiego rodzaju. W 1992 roku armia rosyjska "utraciła" 25 tys. sztuk broni, z czego aż 24 tys. sztuk "zaginęło" na terytorium Kaukazu. Większość tej broni posłużyła do uzbrojenia grup nacjonalistycznych.

Obecnie karabin automatyczny kałasznikow osiąga cenę od 200 do 300 dolarów na czarnym rynku w Petersburgu.

Z danych milicji rosyjskiej wynika, że od stycznia na terenie Rosji zabito z broni palnej aż 712 osób. Straty milicji wynoszą 40 zabitych i 233 rannych. Odnotowano 625 incydentów związanych z wymianą ognia ze zbrojnymi bandami. Ministerstwo Spraw Wewnętrznych prowadzi obecnie ponad 8 tys. śledztw w sprawie kradzieży broni należącej do armii.

(PAP)

900 mln dolarów u dłużników

Trudności finansowe ONZ

Organizacja Narodów Zjednoczonych ma nadal poważne trudności finansowe. Wiele państw nie wpłaca przypadających należności do budżetu ONZ.

Według stanu na połowę lipca, łączna kwota nieuregulowanych zobowiązań finansowych wynosiła 908,5 mln dolarów. Główna część tego długu przypada na USA — 555 mln dolarów. 138 milionów dolarów winna jest ONZ Federacja Rosyjska. Wśród innych poważnych dłużników wymienia się RPA (49 mln dol.), Brazylię (33), Ukrainę (17) i Iran (11).

Procentowo największy wkład do budżetu ONZ wnoszą Stany Zjednoczone — 25%. W minionych latach na drugim miejscu znajdował się ZSRR, który pokrywał 11,5% budżetu światowej organizacji. Ostatnio wkład Rosji i innych krajów Wspólnoty Niepodległych Państw obniżono.

W sumie, ze 163 państw członkowskich ONZ, które w 1992 r. miały dokonać wpłat do budżetu ONZ, tylko 52 kraje w pełni wywiązały się ze swych zobowiązań. Utrzymuje się także wysokie zadłużenie z tytułu pokrywania kosztów operacji pokojowych. Wynosi ono 1.752 miliony dolarów. Również tutaj największym dłużnikiem są USA — 757,4 mln dol.

(PAP)

Była premier Litwy Kazimiera Prunskiene, oskarżona o współpracę z radzieckim KGB, oświadczyła we wtorek, że jest ofiarą kampanii zainicjowanej przez jej przeciwników politycznych.

Prześladowania polityczne?

"Uważam to za prześladowania polityczne" — powiedziała Prunskiene dziennikarzom w Moskwie dzień po tym, jak Sąd Najwyższy Litwy uznał, że przedstawione dowody świadczą o jej współpracy z byłymi radzieckimi służbami bezpieczeństwa. Komisja parlamentarna, badająca od trzech miesięcy działalność KGB na Litwie, ujawniła związki kilku litewskich polityków z tajną policją.

Prunskiene zamierza wnieść apelację od decyzji Sądu Najwyższego. Zdaniem byłej premier, za tą kampanią stoi Vytautas Landsbergis, który chce przed wyborami zdyskredytować przywódców opozycji. **"Fenomen KGB jest bardzo pożyteczny dla tych, którzy mają ochotę się pozbyć kogokolwiek"** — powiedziała Prunskiene, która stała na czele rządu litewskiego od marca 1990 r. do stycznia 1991 r. **"Ale ludzie zobaczą, że te ataki są tylko próbą skompromitowania przeciwników Landsbergisa"**. Według byłej premier, dokumenty świadczące o jej współpracy z KGB są sfałszowane.

(PAP)

Przedpołudnie mija w zasadzie spokojnie, przy sporadycznych seriach z broni maszynowej, czy pojedynczych strzałach snajperów.

Około południa odzywa się broń cięższego kalibru. Wczesnym popołudniem gdzieniegdzie dochodzi do starć, które trwają od pół godziny do godziny. Im bliżej wieczora, tym strzelanina większa i trwa do rana. Następnego dnia jest podawana informacja o liczbie zabitych i rannych.

Miasto śmierci

Największym problemem w Sarajewie jest żywność. To, co przypada na poszczególnych mieszkańców z pomocy humanitarnej nie wystarcza — a tę nie wystarczającą ilość trzeba jeszcze oszczędzać, gdyż nie sposób przewidzieć, kiedy, czy i jaką żywność będzie można otrzymać następnym razem.

Ci, którzy mają obcą walutę, mogą liczyć na to, co można nazwać normalnym odżywianiem się. Przemytnikom udaje się, choć w małych ilościach, przerzucać do miasta mięso i warzywa, ale ceny są astronomiczne. Kilogram ziemniaków kosztuje 4, cebuli 5, a wołowiny — 20 marek niemieckich. Na targowiskach pojawił się ser — po 20 marek za pół kilograma. Papierosów w zwykłej sieci handlowej nie ma. Przemytnicy sprzedają paczkę po dwie marki i więcej, niezależnie od rodzaju, a cena papierosów jest w zasadzie punktem odniesienia do cen pozostałych produktów. Również do cen odzieży, której jest już w handlu również bardzo mało. Kto może, stara się kupować na wszelki wypadek ubrania zimowe. Ale papierosy są dla niektórych ważniejsze i w skrajnych wypadkach dochodzi do wymiany np. dżinsów na jedną paczkę.

Ci, którzy dysponują jedynie walutą miejscową, dinarami, mogą kupić zaledwie chleb. Piekarnie pieką 80 tysięcy bochenków dziennie. Zapewniają, że mogą i więcej. Niemniej pod warunkiem, że będzie prąd.

Do poszczególnych dzielnic wodę dostarcza się wyłącznie cysternami.

Mało które przedsiębiorstwo wypłaca pensje, a miejscowa ubezpieczalnia poinformowała właśnie, że na emerytury majowe i czerwcowe zainteresowani muszą jeszcze poczekać. Utrzymuje się ogólny brak pieniędzy. Skarbiec Banku Narodowego jest pusty, a cała gotówka w obrocie znajduje się — zdaniem władz — w kieszeniach społeczeństwa.

(PAP)

Współpraca z Woroneżem

W ostatnich dniach przebywał w Moskwie wicewojewoda gorzowski Jerzy Korolewicz, który spotkał się z wicegubernatorem Woroneża. Rozmowy dotyczyły współpracy między tym miastem a Gorzowem.

(jwk)

„Jan Paweł II" po rosyjsku

Wielkie zainteresowanie wzbudziły pierwsze egzemplarze książki, która w tych dniach pojawiła się w księgarniach moskiewskich. Nosi ona tytuł "Jan Paweł II" i jest rosyjskim wydaniem zbiorowym tekstów papieża Karola Wojtyły najbardziej znaczących dla jego pontyfikatu. Rzymskie Wydawnictwo oo. Paulinów, które współpracowało z wydawcami rosyjskimi, dostarczyło im znakomitych ilustracji — są to głównie zdjęcia z podróży papieża do różnych krajów świata.

To pierwsze, autoryzowane wydanie zbiorowe tekstów papieża w przekładzie na rosyjski pomyślane jest jako lektura nie tylko przeznaczona dla katolików, lecz także wiernych innych wyznań oraz niewierzących.

Końcowa część książki składa się z przesłań apostolskich dotyczących Rosji i zamyka ją przemówienie, które w grudniu 1989 r. podczas pierwszej wizyty w Watykanie Michaił Gorbaczow skierował do papieża.

(PAP)

Polscy kryminaliści we Włoszech i Szwajcarii

O przybierającej coraz groźniejsze rozmiary aktywności polskich kryminalistów we Włoszech oraz zwiększeniu się aresztowań i zatrzymań Polaków w Szwajcarii poinformowało PAP Ministerstwo Spraw Zagranicznych.

We Włoszech "mafijne" grupki Polaków żądają od pracujących nielegalnie rodaków haraczu, który dochodzi do 50% zarobków.

Np. w nocy z 28 na 29 sierpnia pod Rzymem trzech mężczyzn, prawdopodobnie z Suchedniowa zaatakowało przy użyciu noży i łomów grupę dziesięciu śpiących rodaków, którzy odmawiali płacenia. Czterech z nich doznało ciężkich obrażeń.

Wydział Konsularny Ambasady RP w Bernie informuje natomiast o radykalnym zwiększeniu się aresztowań i zatrzymań obywateli polskich na terenie Szwajcarii, którzy przybywają tam bez pieniędzy całymi grupami w poszukiwaniu pracy.

Zdaniem przedstawicieli konsulatu nie mają oni żadnych szans na otrzymanie pracy, a przepisy prawne tego kraju zabraniają przyjazdu bez środków finansowych. Po stwierdzeniu takiego faktu tamtejsza policja niezwłocznie wydala te osoby zarządzając dwuletni zakaz wjazdu do Szwajcarii.

Jej władze rozważają możliwość wprowadzenia na granicy kontroli ilości posiadanych pieniędzy u przyjeżdzających Polaków.

(PAP)

Redakcja otrzymała

Już nie ma aborcji

Prawdę mówiąc nie było jej dotąd w żadnym słowniku. Lecz nie ma już także spędzenia płodu, przerwania ciąży, sztucznego poronienia i poczętego życia.

Podczas lipcowej debaty w Sejmie konkurowały ze sobą dwa projekty ustaw. Jeden operował pojęciami "płód ludzki" i "przerywanie ciąży", drugi zaś "dzieckiem poczętym" i "spowodowaniem śmierci dziecka poczętego". Poza tym oba wnosiły zgodnie o uchylenie ustawy z 1956 roku o warunkach dopuszczalności przerywania ciąży.

Sejm oddalił projekt pierwszy, a przyjął do dalszego legislacyjnego opracowania ten drugi o dziecku poczętym. Skutek jest taki, że Komisja Nadzwyczajna już nie może dowolnie wybierać nazw, a kto by jeszcze mówił, w związku z prawem, o przerywaniu ciąży, mówiłby nie na temat. Już bowiem i Biuro Rzecznika Praw Obywatelskich napisało w "Gościu.Niedzielnym" (2.08. br.), że "przerywanie ciąży nie stanowi zabójstwa człowieka". Tak się rozstrzygnął spór o terminologię, który zresztą trwał od 1932 roku, tj. od pojawienia się w ustawach obok "dziecka poczętego" i "zabija człowieka" terminu obocznego "spędzenie płodu". Rozstrzygnięty został również ukryty pod słowami spór o człowieczeństwo od poczęcia.

O wyborze Sejmu nie przesądziła religia, światopogląd i inne takie rzeczy, lecz twarde prawodawcze rzemiosło. W rozumieniu kodeksu rodzinnego "dziecko" oznacza krewnego swoich rodziców, czyli bezapelacyjnie człowieka. Dzieckiem jest człowiek (w kodeksie rodzinnym) od poczęcia, a w prawie spadkowym jeszcze po śmierci rodziców dziedziczy jako dziecko. Tego właśnie dziecka od poczęcia do urodzenia dotyczy projekt i Sejm go nie mógł w debacie pominąć.

Poseł Janusz Korwin-Mikke powiedział w Sejmie: Jeżeli to nie jest człowiek, to nie ma dyskusji, a jeśli człowiek — to także nie ma dyskusji. A jednak w Komisji Nadzwyczajnej dyskusja trwa. Jej owoce pokaże czas.

Jerzy PODBIELSKI
radca prawny

NA DEPTAKU

Wir gratulieren

Jedna z "winiobraniowych" budek umieszczona została na deptakowym trawniku.

Jej właściciele najwyraźniej nie kochają zielonogórskiej przyrody, ale są za to światowcami. Na ich budce widnieje napis "Wir sprechen auch Deutsch". Wir gratulieren! Nie każdy w końcu może się pochwalić takim osiągnięciem.

(km)

Klienci intruzami?

Osoby, które 15 bm. około godz. 12.00 chciały skorzystać z usług Urzędu Pocztowego przy ul. Westerplatte w Zielonej Górze, były zaskoczone bezrobociem. W trzech okienkach ustawiono tabliczki — "nieczynne", a przy dwóch stały tasiemcowe kolejki. Kilku niedoszłych klientów spoglądało nerwowo na zegarki i zrezygnowało z uiszczenia opłat lub pobrania pieniędzy z kont i książeczek PKO.

Podobna sytuacja była w siedzibie PKO przy zielonogórskim deptaku. Przy okienkach kolejki, a w boksach panie kasjerki, które akurat po godz. 12.00 kończyły pracę i zmieniały się z koleżankami. W obu przypadkach hasło "klient nasz pan" nie było respektowane. Jeżeli korzystający z usług poczty lub PKO są intruzami, to należy wywiesić karteczki informujące ich o tym. Być może brakuje tam rąk do pracy? I na to znajdzie się lekarstwo, np. bezrobotni, którzy chętnie usiądą w okienkach i będą szanować klientów (do czasu, aż nie zostaną zepsuci przez swoich przełożonych).

(ej)

Znaleziono zwłoki dziewczyny

W **niedzielę, 13 bm.** w lesie w rejonie **Mielna** (koło **Żar**) z prowizorycznego grobu odkopano zwłoki kobiety w daleko posuniętym rozkładzie. Badania sekcyjne i oględziny wykazały, że śmierć nastąpiła około rok temu. Zmarłą jest osoba w wieku około **17 lat**, wzrost **155-160 cm**, szczupłej budowy ciała, włosy (szatynka) dł. **25 cm**. czesane w kitkę.

Zachowały się jedynie resztki ubioru — materiału dżinsowego (spodnie lub spódnica z zamkiem błyskawicznym z przodu) oraz obuwie sportowe (rozmiar **4 lub 5**), sznurowane (produkcji **Polsport Wałbrzych**) w kolorze siwym, z dwoma różowymi paskami, na których są dwa żółte kółka. Zachowała się też część białego stanika oraz bluzeczki z krótkim, szerokim rękawem.

W związku z powyższym osoby, które około rok temu straciły kontakt z bliską osobą (a są przekonane, że np. przebywa za granicą), a nie powiadomiły organów ścigania o zaginięciu lub oddaleniu, powinny skontaktować się z **Komendą Rejonową Policji** w Żarach, przy **ul. Legionistów 3**, telefony czynne całą dobę — **35-51 (do 55), 23-20 oraz 997**.

(jp)

KALEJDOSKOP SPORTOWY

Motorowy Puchar Polski

W Więcborku odbyły się motorowe zawody o Puchar Polski. Startowało 80 zawodników z 18 klubów. W imprezie wystąpiła ekipa zielonogórskiego PZM. Zawodnicy mieli do przejechania 10 km (16 prób i odcinków specjalnych, w tym próbę terenową długości 600 m rozegraną na torze motocrossowym). Uczestnicy odpowiadali także na pytania z przepisów ruchu drogowego i udzielania pierwszej pomocy.

W klasyfikacji okręgowej Puchar Polski zdobył Poznań przed Wrocławiem, Bydgoszczą i Zieloną Górą. W klasyfikacji klubowej zwyciężył LKS Kicin. Automobilklub Zielonogórski zajął piąte, a MKM Sokół Świebodzin — siódme miejsce. Indywidualnie wśród pań w klasie motorowerów i motocykli zwyciężyła **M. Nowak** (Automobilklub Świdnicki), a **Kamila Oborska** (Sokół) była trzecia. W klasie motorowerów i motorynek krajowej produkcji siódme miejsce zajął **Piotr Kuźniak** (AZ). W klasie motocykli **Maciej Nitecki** (AZ) był czwarty. W klasie motorowerów i motorynek produkcji zagranicznej zawodnicy województwa zielonogórskiego zajęli następujące pozycje: 10. **Piotr Kuźniak**, 12. **Łukasz Patyk** (obaj AZ), 13. **Mariusz Banachowski**, 29. **Stanisław Wiśniewski** (obaj Sokół), 34. **Maciej Sadło** (AZ).

W klasie B

Delegatura OZPN w Zielonej Górze zweryfikowała rozgrywki klasy B w grupie I i II.

Grupa I

1. Zjednoczeni Trzebiechów	3	6	15:3
2. Izolacja Cigacice	3	5	8:4
3. Tęcza Brody	2	4	8:1
4. Baza Stary Kisielin	3	3	6:7
5. Kijowianka Kije	3	3	11:13
6. Piast Głuchów	2	2	6:5
7. Odra Klenica	3	1	4:12
8. Ruch Zatonie	3	0	1:11
9. Tempo Racula	2	0	2:8

Zespół LZS Nadodrze Bojadła wycofał się z rozgrywek.

Grupa II

1. Błękitni Kotowice	2	4	16:1
2. FC Ochla	2	4	4:0
3. Orkan Drzonów	2	2	7:2
4. Ora Nietków	2	3	1:0
5. Fadom II Radwanów	2	2	2:3
6. Czarni Drągowina	2	2	2:9
7. Start Płoty	2	1	1:2
8. Piast II Czerwieńsk	2	1	0:1
9. Tęcza Kaczenice	1	0	0:2
10. Błękitni Świdnica	2	0	2:15

Studio ćwiczeń zaprasza

Studio ćwiczeń siłowych zaprasza od wtorku do piątku (od godz. 17.00 do 20.00) do hali KS Gwardia w Zielonej Górze przy ul. Strzeleckiej 22. Zajęcia prowadzi znakomity strzelec, olimpijczyk z Moskwy, mistrz Europy i wicemistrz świata — **Andrzej Macur**.

M.S.

Pomoc zamiast odszkodowania

Kiedy starszy człowiek zaczepia kogoś na deptaku, by spytać o drogę, można być pewnym, że spyta o siedzibę Stowarzyszenia Polaków Poszkodowanych przez III Rzeszę Niemiecką. W samym województwie zielonogórskim stowarzyszenie zrzesza już 14 tysięcy członków i nic nie wskazuje na zamknięcie listy. Każdego dnia zgłasza się 100 kolejnych osób.

Stowarzyszenie powstało w 1989 roku. Zgodnie z zatwierdzonym wówczas statutem, członkiem zwyczajnym mógł zostać każdy "obywatel polski przymusowo eksploatowany przez III Rzeszę lub jego spadkobierca, który udokumentował tytuł prawny do roszczenia, złożył pisemną deklarację i został przyjęty przez Zarząd Wojewódzki Stowarzyszenia". Jeśli dokumenty nie budziły wątpliwości, zainteresowany otrzymywał postanowienie weryfikacyjne równoznaczne z "uznaniem warunków o wystąpienie przez stowarzyszenie o odszkodowanie".

W lutym tego roku zarejestrowano statut "Fundacji Polsko-Niemieckiej Pojednanie". Jest to całkowicie odrębna jednostka, nie podlegająca stowarzyszeniu, rządząca się własnymi prawami. Fundacja za cel postawiła sobie przyjście z pomocą finansową "obywatelom polskim mieszkającym na terenie RP, będącym ofiarami szczególnego prześladowania nazistowskiego". Z regulaminu komisji weryfikacyjnej fundacji wynika, że do ubiegania się o pomoc mają prawo ludzie, którzy byli w więzieniach hitlerowskich, obozach koncentracyjnych i gettach; którzy udokumentują pobyt w "Polenlagrach" na Śląsku oraz ci, którzy zmuszani byli przez okres co najmniej sześciu miesięcy do wykonywania prac na rzecz III Rzeszy. O pomoc ubiegać mogą się również osoby, które jako dzieci odebrane były rodzicom lub opiekunom w celu germanizacji, deportowane wraz z rodzicami do obozów pracy, urodzene w obozach koncentracyjnych lub więzieniach, dzieci Holokaustu, które w czasie prześladowań nie miały więcej niż 16 lat.

Uprawnienia dotyczą tych, których dokumenty zweryfikowane były przez stowarzyszenie do 8 stycznia br., w tym terminie przekazano bowiem z Niemiec pierwszą ratę.

Różnice między statutami Stowarzyszenia Polaków Poszkodowanych przez III Rzeszę i "Fundacji Polsko-Niemieckiej Pojednanie" są zasadnicze. Fundacja nie używa słowa "odszkodowanie", mówi jedynie o pomocy finansowej. Część zainteresowanych ową pomoc nazywa po prostu jałmużną i to wcale nie ze względu na wysokość kwoty, która zresztą nadal jest nieznana. Odszkodowanie — to coś, co się należy, pomoc — to łaskawe wsparcie.

Zgodnie ze statutem, pieniędzy nie otrzymają jeńcy oflagów i stalagów, ani spadkobiercy poszkodowanych przez III Rzeszę.

Niemcy dotychczas przekazali Polsce 400 milionów DM. Pieniędzmi tymi dysponuje fundacja. Rola stowarzyszenia ograniczona została do weryfikacji dokumentów. Pierwsze wypłaty, według oświadczeń fundacji, nastąpią już w tym miesiącu. W pierwszej kolejności pomoc finansowa udzielana będzie osobom, które ukończyły 80 lat.

Weryfikacji dokumentów nie dokonuje wyłącznie Stowarzyszenie Polaków Poszkodowanych przez III Rzeszę Niemiecką. Robią to też związki kombatantów i Związek Byłych Więźniów Obozów Koncentracyjnych. Osoby niezrzeszone mogą indywidualnie zgłaszać swoje wnioski pełnomocnikowi fundacji w Poznaniu (Urząd Wojewódzki w Poznaniu, al. Niepodległości 16-18, p. 317).

W zielonogórskim Stowarzyszeniu Polaków Poszkodowanych przez III Rzeszę Niemiecką prawie połowę członków stanowią spadkobiercy poszkodowanych. Nie trzeba chyba pisać, w jakim stopniu rozczarowani są zmianą zasad. Rozczarowani są również pozostali, którzy nie chcą jałmużny, chcą odszkodowania.

Stanisław Olejniczak, prawnik Zarządu Wojewódzkiego Stowarzyszenia w Zielonej Górze twierdzi, iż "stowarzyszenie czyni starania o uzyskanie dodatkowych środków finansowych i nie rezygnuje z odszkodowań".

Barbara KURASZKIEWICZ-MACHNIAK

Nagrody prezydenta — rozdane

Laureaci z prezydentem Romanem Doganowskim.

Fot. Marek Woźniak

Nie za całokształt, ale za konkretne dokonania kulturalne i naukowe w minionym roku przyznawano tym razem nagrody prezydenta Zielonej Góry. Uroczystość odbyła się wczoraj w sali zielonogórskiego ratusza.

— Okazuje się, że obecne, trudne czasy działają mobilizująco na twórców kultury i naukowców w naszym regionie — powiedział przewodniczący komisji przyznającej nagrody, zastępca prezydenta miasta Edward Mincer. — Jest się czym chlubić, bo w wielu dziedzinach mimo przeszkód radzimy sobie bardzo dobrze.

W obecności zaproszonych na uroczystość, szczególnie zasłużonych dla miasta działaczy kultury i naukowców wręczono 6 nagród. Z rąk prezydenta miasta Romana Doganowskiego otrzymali je (jak już pisaliśmy): zespół realizacyjny projektu CICAE z Centrum Informatyki i Komputerowego Wspomagania Prac Inżynierskich przy WSI pracujący pod kierunkiem prof. dr hab. inż. **Jerzego Wróbla**, dyrekcja Teatru Lubuskiego **Waldemar Matuszewski** i **Jan Tomaszewicz**, prof. dr hab. **Jerzy Baksalary** z WSP, red. **Czesław Markiewicz**, dziennikarz Polskiego Radia, **Janina Nowak** — dyrygent chórów "Polirytmia" i "Puls" oraz nasz redakcyjny kolega red. **Mirosław Kuleba**, w imieniu którego nagrodę odebrał redaktor naczelny GN, ponieważ red. Kuleba przebywa obecnie służbowo za wschodnią granicą naszego kraju.

Wszystkim nagrodzonym serdecznie gratulujemy!

abr

„Winobranie '92"

Dziś, 17 bm. w programie

Dzień Nitry

Centralny Ośrodek Sportu w Drzonkowie — Mistrzostwa Świata Juniorów w pięcioboju nowoczesnym:

10.00 — jazda konna,

15.00 — dekoracja zwycięzców;

10.00-12.00 i 15.00-16.00 — Stadion MOSiR (ul. Sulechowska) — **Międzynarodowy Turniej Trampkarzy — eliminacje;**

12.00 — Dom Kultury "Mrowisko" (al. Wojska Polskiego 86) — **Otwarcie wystawy prac plastycznych dzieci z Nitry i Zielonej Góry; Projekcja animowanych bajek dla dzieci;**

14.00-21.00 — Hala sportowa WSInż. (ul. Podgórna) — **Memoriał dr. Lecha Birgfellnera — turniej koszykówki mężczyzn;**

15.30-19.00 — Kino "Newa" — **"Bachanalia fantastyczne" — Ogólnopolski Konwent Miłośników Science-Fiction;**

16.00 — Stary Rynek — **pokaz mody organizowany przez DT "Centrum" i firmę "Dallas Turpol";**

16.00 — Biuro Wystaw Artystycznych — **Otwarcie wystawy prac artystów plastyków z Nitry;**

16.00 — Stadion MOSiR (ul. Sulechowska) — **Międzynarodowy Mityng Lekkoatletyczny;**

17.00 — Kościół Najśw. Zbawiciela (al. Niepodległości) — **koncert muzyki organowej w wykonaniu muzyków z Nitry;**

19.00 — Teatr Lubuski — **premierowy koncert zespołu "Raz, Dwa, Trzy";**

19.00 — Kościół ewangelicki (pl. Bohaterów) — **koncert w wykonaniu "Colegium Cantorum" z Nitry;**

20.00 — Jazz Club "Harlem" (ul. Sienkiewicza 11) — **"Bachusowe Jazzowanie" występują:**

— "THS Band" z Nitry,

— zespół wokalny "Close Harmony Friends" z Nitry,

— "Jazz Duo" z Wrocławia,

— Krystyna Świerczyńska — vocal.

(rik)

„Jedź z nami w góry"

Waldemar Pieńkowski, przodownik turystyki górskiej PTTK w **Zielonej Górze** zaprasza w **Góry Kaczawskie** na kolejną wycieczkę z cyklu **"Jedź z nami w góry"**, która odbędzie się w dniach **26-27 września**. Trasa prowadzić będzie **"Szlakiem zamków piastowskich"** i **"Szlakiem wygasłych wulkanów"** z **Wlenia** do **Złotoryi**, a stamtąd do **Lwówka Śląskiego**. W programie m.in. zwiedzanie ruin zamków w **Grodźcu** i Wleniu oraz wygasłego wulkanu **'Ostrzyca'**.

Zapisy prowadzi biuro Zarządu Oddziału PTTK przy **ul. Kupieckiej 17** w Zielonej Górze, tel. **55-26** w poniedziałki i czwartki, **od godz. 15.00 do 17.00** oraz BORT-PTTK (ten sam adres), tel. **54-91**, codziennie **od godz. 9.00 do 16.00**.

(jp)

Ostatni dzień zgłoszeń

19 września br. o godz. 11.00 w Szkole Podstawowej nr 3 w Zielonej Górze przy ul. św. Cyryla i Metodego 9 odbędą się eliminacje wojewódzkie do Międzynarodowego Festiwalu Tańca. Przebiegać one będą w trzech kategoriach: disco-solo (kategoria otwarta), rap-solo (kategoria otwarta) i playback show — mini-lista przebojów do lat 10. Zgłoszenia przyjmowane są jeszcze tylko dzisiaj w SP nr 3, tel. 619-19.

Najlepsi wystąpią w Międzynarodowym Festiwalu Tańca 26 i 27 września br. w Zielonej Górze i Żaganiu. W programie wezmą udział realizatorzy "Tęczowego Music-Boxu" z Warszawy.

(rik)

Gorące życzenia

◆ ***Franciszkowi L.*** *z okazji imienin zdrowia, szczęścia, jak najmniej stresów i większego dystansu do codziennych spraw życzy — Anna.*

◆ *Drogiej babci — **Justynie Marskiej** — w dniu imienin zdrowia i pogody ducha życzą kochające wnuki — Marcin i Iwona.*

◆ ***Zbyszkowi R.*** *— sukcesów w szkoleniu nowego pracownika i olbrzymiej wydajności życzy — starsza pani.*

◆ *Droga **Aniu** — szybkiego powrotu do zdrowia i świetnej kondycji życzą — koleżanki i koledzy z pracy.*

◆ ***Renatko!*** *Kiedy w końcu do mnie wrócisz. Nadal czekam — Michał.*

◆ *Wszystkiego najlepszego na nowej drodze życia, udanej podróży poślubnej i pięknego mieszkania **Joli i Radkowi** życzą — Pierewicze.*

◆ *Kochanemu **Bartłomiejowi Kierskiemu** najserdeczniejsze życzenia z okazji dwudziestych piątych urodzin, spełnienia marzeń i wiele ludzkiej życzliwości — rodzice.*

Koncertowy czwartek

Ciekawie zapowiada się dzisiejsze popołudnie i wieczór. Nasi południowi sąsiedzi ze Słowacji przyjeżdżają z silną muzyczną ekipą. O godzinie **17.00 w kościele Najśw. Zbawiciela koncert muzyki organowej. Wystąpią — Katarina Hruzikova, Daniela Babcanova, M. Miklasova i Josef Buran (organy) oraz Marek Mesaros (trąbka). W programie utwory J. S. Bacha, G. Boelemana, D. Buxtehunde i H. Purcella.**

Natomiast o godzinie **19.00 w kościele ewangelickim przy placu Bohaterów zagra "Colegium Cantorum" w składzie: Stefan Madari (skrzypce), Peter Voros (skrzypce), Jana Spalova (altówka), Jan Konarek (wiolonczela) i Alicja Retiova (szpinet). Zaprezentują oni utwory B. G. Speera, J. S. Bacha, H. Purcella, A. T. Vitalli i G. T. Telemanna.**

Na tym nie kończy się dzisiejsza oferta. Dla zwolenników nieco innej muzyki o godzinie **19.00 w Teatrze Lubuskim zagra zespół "Raz, Dwa, Trzy"**. Ten pierwszy po długiej przerwie koncert, znanej i popularnej formacji, powinien przyciągnąć sporą grupę fanów — tym bardziej, że Adam Nowak wraz z kolegami zaprezentuje całkiem nowy program.

Trwa w najlepsze "Bachusowe Jazzowanie". Po debiutach, koncercie gwiazd polskiego jazzu i "Jazz Duo" z Wrocławia dziś o godzinie **20.00 w "Harlemie" wystąpią: "THS Band" z Nitry w składzie: Peter Kotry (sax), Ladislav Svetlik (skrzypce), Marcel Zatko (kontrabas), Michal Gal (perkusja) i Peter Preloznik (fortepian); zespół wokalny "Close Harmony Friends" z Nitry i jeszcze raz "Jazz Duo" z Krystyną Świerczyńską jako wokalistką.** Tak więc szykuje się wibrujący muzycznymi nastrojami wieczór z Bachusem w tle.

(rik)

Zielona Góra — nocą...

...zazwyczaj jest smutna i pusta. Po dziewiętnastej życie zamiera.

Prowincjonalna nuda przez cały Boży rok. Tkwimy w niej po uszy, zadowoleni z siebie, ciepłej rzeczywistości, bamboszy i telewizora. Od czasu do czasu jakiś światowiec opowie o nocnym życiu "na zewnątrz", o otwartych knajpkach, spotkaniach towarzyskich, bez suto zastawionego stołu, rozrywkach kulturalnych, które nie kończą się o 22.00. Słuchamy jak o zjawisku, które gdzieś tam się dzieje i w najmniejszym stopniu nas nie dotyczy. Tylko niektórzy, zdopingowani opowieścią, biegną na deptak, sprawdzić czy do naszego miasteczka nie dotarły przypadkiem europejskie zwyczaje. Wracają rozczarowani, chyba że...

... chyba, że właśnie trwa "Winobranie".

Bachus jest wielki! Nawet u nas potrafi wyczarować inny świat. Deptak pełen ludzi, momentami trudno przecisnąć się przez tłum.

Koło "Nysy" słychać gromkie "Hej Winobranie" — chórek patriotów lokalnych ma się dobrze. Spożywa kolejną butelkę. Jej zawartość oczywiście rodem z Zielonej Góry.

Inna grupa promuje twórczość ogólnopolską — "My pierwsza brygada" i, oczywiście, nieśmiertelny "Góral".

W bramach policja. Jest czujna, ale nie ingeruje. Przez kilka dni śpiewy i tańce dozwolone.

Tańczą przeważnie młodzi. Jak chcą i gdzie chcą. Pełen luz i spontan.

Knajpy otwarte na oścież. "U Jadźki" pseudo i niepseudointelektualiści. "Teatralna" w czasie "Winobrania" najwyraźniej brzydzi się sztuką. Żąda pieniędzy za wstęp i robi dyskotekę. "Pod Kaczką" pusto. Dziennikarzy wymiotło. Zaplątał się tylko jeden gość. Pod Filarami stoisko z winem. Wesoło.

Plac Pocztowy ciemny i głuchy. Najwyraźniej krąży tam jeszcze duch Lenina i żadne Bachusy wstępu nie mają.

Ale to jeszcze nie koniec. Jest jeszcze "Harlem" i chrypliwy głos Armstronga. Powoli schodzi się towarzystwo z deptaku. O 22.00 początek jam session.

I my tam byliśmy, miód i wino piliśmy, a co widzieliśmy, to opowiedzieliśmy.

(bkm) i (rik)

Zgubiono — znaleziono

W okolicy stadionu sportowego przy ul. Sulechowskiej znaleziono klucze do samochodu (prawdopodobnie FSO) z numerem na blaszce 5975. Do odebrania w redakcji.

CO · GDZIE · KIEDY?

KINA

Zielona Góra
"ESTRADA" — **17.30** Ferdydurke (ang—pol 15) **19.30** Stój, bo mamuśka strzela (USA 12)
"NYSA" — **15.30** Wojownicze żółwie Ninja II (USA bo), **17.30** Europa, Europa (niem–franc 15), **19.30** Podwójne życie Weroniki (fran–pol 15)
"NEWA" — **17.00** Barbarella, **19.00** Świat Dzikiego Zachodu
"WENUS" — **15.30, 17.30, 20.30** Gladiator (USA 15)
woj. zielonogórskie
GOZDNICA "Ceramik" — brak programu
ŁOWA "Śląsk" — brak programu
KOZUCHÓW "Uciecha" — **18.30** Szeherezada (fr. 15)
KROSNO "Wzgórze" — **17.00** Predator (USA 15) **19.00** Szklana pułapka (USA 18)
LUBSKO "Patria" — brak programu
NOWOGRÓD "Bóbr" — brak programu
ŚWIEBODZIN "Przyjaźń" — Przebudzenie (USA 15)
WOLSZTYN "Tatry" — Motywy zbrodni (USA 15), Kevin sam w domu (USA 12)
ZBĄSZYŃ "Obra" — brak programu
ZAGAŃ "Meteor" — Król kick-boxerów (USA 15), Milczenie owiec (USA 15)
ŻARY "Pionier" — Mucha 2 (USA 15)

TEATR

TEATR LUBUSKI W ZIELONEJ GÓRZE — **16.00** Scena Lalkowa "Komedia Puncha", **18.00** Sługa dwóch panów. **21.00** Gwiazdy Polskiego Jazzu;

MUZEA

Muzeum Ziemi Lubuskiej w Zielonej Górze (pon., wt. — nieczynne, śr., czw., pt. 10.00-17.00, sob. 10.00-15.00, niedz. 10.00-16.00). **Ekspozycje stałe:** Galerie autorskie. Winiarstwo — sztuka, rzemiosło, tradycje. **Wystawy czasowe:** Rzeźba gotycka XIV-XVI w. ze zbiorów Muzeum Ziemi Lubuskiej. Kolekcje autorskie: Jana Chwałczyka, Edwarda Dwurnika, Izabeli Gustowskiej, Eugeniusza Geta-Stankiewicza. Instalacje Antoniego Zydronia "Dyskretny urok przemijania", rysunki Leopolda Kolbiarza.

Lubuskie Muzeum Wojskowe w Drzonowie (czynne śr., czw., pt. — 9.00-16.00, sob., niedz. — 10.00-16.00, pon., wt., nieczynne) — **wystawy stałe:** II wojna światowa. Kopie dawnej broni. Plenerowa i pawilonowa wystawa ciężkiego sprzętu bojowego.

Muzeum Archeologiczne Środkowego Nadodrza w Świdnicy (czynne 9.00-15.00) — Środkowe Nadodrze u schyłku starożytności. Obrona polskiej granicy zachodniej we wczesnym średniowieczu. Wystawa biograficzna — Józef i Bogdan Kostrzewscy.

Muzeum Etnograficzne w Zielonej Górze z siedzibą w Ochli — Skansen (czynne śr., czw. 10.00-16.00, pt., niedz. 10.00-17.00, sob. 10.00-15.00) — Wyposażenie wnętrz zabytkowych obiektów budownictwa wiejskiego. Wystawa pokonkursowa — rękodzieło ludowe i artystyczne woj. zielonogórskiego.

GALERIE

ART (czynna 10.00-17.00) — Ekspozycja i sprzedaż malarstwa

BWA (11.00-17.00) — Stanisław Czarnecki — grafika i malarstwo

Galeria ul. Żeromskiego 21 (12.00-22.00) — Rzeźby Romualda Wiśniewskiego.

Klub MPiK (9.00-18.00) — Wystawa poplenerowa Lubuskiego Towarzystwa Fotograficznego.

WiMBP (10.00-17.00) — "Indianie Hopi — Inspiracja tradycją"

Zarski Dom Kultury — Wystawa fotografii i ceramiki twórców z powiatu Weisswasser (Niemcy)

APTEKI

dyżur nocny pełnią:
Zielona Góra ul. Pod Filarami
Lubsko ul. XX-lecia 87
Nowa Sól ul. Piłsudskiego
Sulechów ul. Różana 13c
Świebodzin os. Łużyckie
Wolsztyn ul. Świerczewskiego
Żagań ul. Pomorska
Żary Rynek 15

KWIACIARNIE

Wawrzyniak ul. Krakusa 10 — czynna cały dzień tel. 59-33
Waryńskiego (pawilon) — dyżuruje pon.-sob. 8.00-18.00, niedz. i św. 10.00-15.00

TELEFONY

Pogotowie Policyjne	997
Pogotowie Policji Municypalnej	986
Straż Pożarna	998
Pogotowie Ratunkowe	999
Pogotowie Energetyczne	991
Pogotowie Gazownicze	992
Pogotowie Ciepłownicze	993
Pogotowie Wod.-Kan.	994
Pogotowie Dźwigowe	54-73
Informacja PKS	223-01
Informacja PKP	38-38
Szpital Wojewódzki centrala	42-61
Bank Informacji Gospodarczej Przedsiębiorstw	652-23
Bank Informacji Usługowej	293-43
Zakład Organizacji Pogrzebów "Ad Patres"	28-517

Telefony zaufania dla kobiet ciężarnych i młodzieży. Terenowy Komitet Ochrony Praw Dziecka — Biuro Pomocy Prawnej

Wrocław	370-69
Zielona Góra (czw. 17.00-19.00)	35-51 lub 31-56

TAXI

ul. Wyszyńskiego	52-37
ul. Podgórna	226-67
dworzec PKP	226-66
bagażówki	228-25

TV KABLOWA

ZIELONOGÓRSKA TELEWIZJA PRZEWODOWA

OSIEDLA: ŁUŻYCKIE, PIASTOWSKIE, PRZYJAŹNI, SŁONECZNE, ZASTALOWSKIE i ULICE: CHMIELNA, OSIEDLOWA, PODGÓRNA, WŁADYSŁAWA IV

20.00 Program dnia i informator winobraniowy

20.05 Felieton sportowy red. Romana Siudy

20.10 Relacja z MŚ juniorów w pięcioboju nowoczesnym

20.25 Relacja z IMP na żużlu

Zmarli

Gabriel Cebulski, Zielona Góra

Rodzinie i Przyjaciołom wyrazy współczucia składa "Gazeta Nowa".

REDAGUJE
Zbigniew Ryndak

MINI NOWA

dodatek dla dzieci

65-048 ZIELONA GÓRA AL. NIEPODLEGŁOŚCI 22

LOGOGRYF LOGOGRYF

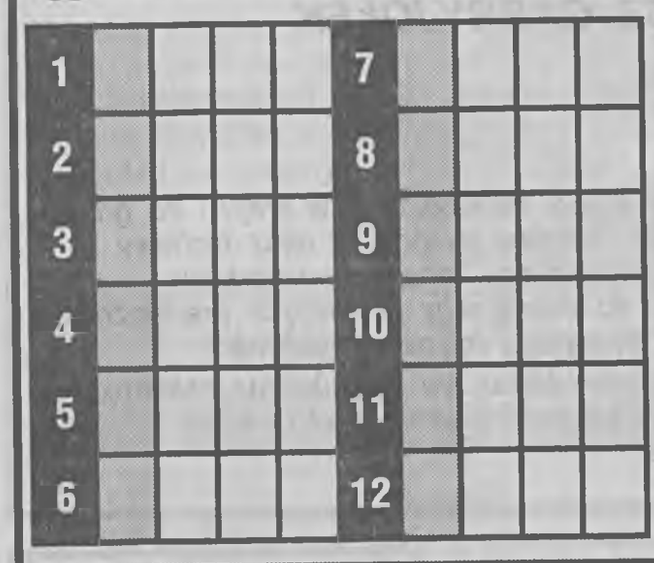

1. następuje po przewinieniu,
2. obchodzi imieniny 26 lipca,
3. odmierza go zegar,
4. przed drugim daniem,
5. do patrzenia,
6. na głowie jelenia,
7. dużo ich w mieście,
8. ma go większość zwierząt, ale nie ma go człowiek,
9. część ciała,
10. pieśń operowa,
11. jesienią żółknie i spada z drzewa,
12. przykrywa budynek.

Krzyżóweczka magiczna

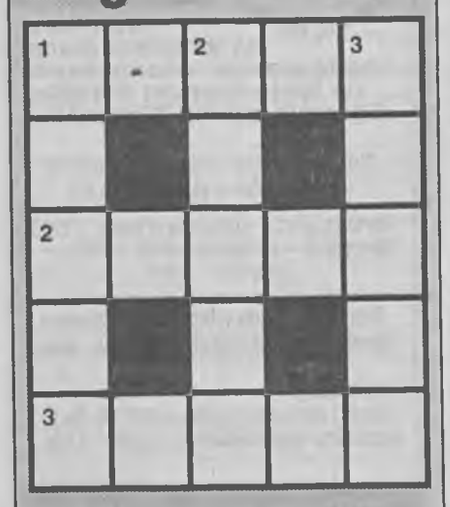

Poziomo i pionowo:

1. mały rumak, albo... hobby
2. pracuje pod wodą,
3. wielki, włochaty orzech.

ZAGADKI

❀Pstryk! I jasno...
Pstryk! I ciemno...
Co to jest?
Już wiesz na pewno.

❀Ryję w ziemi, ryję w błocie,
brudu pełno mam na nosie.
Moja mama także ryje,
a ja jestem małe...

❀Liczba duża i część ciała,
i już maszeruje cała.

❀Długie uszy, ogon mały,
przy tym bardzo
jest nieśmiały.
I z ogonkiem jak pomponik
przez zielone pola goni
przed myśliwym umykając.
Wiecie, kto to? To jest...

❀Sto sukienek
noszę wszędzie.
Gdy je zdejmę,
płakać będziesz!

Jesienią

Jesienią, jesienią
sady się rumienią;
czerwone jabłuszka
pomiędzy zielenią.

Czerwone jabłuszka,
złociste gruszeczki,
świecą się jak gwiazdy
pomiędzy listeczki.

Pójdę, ja się pójdę
pokłonić jabłoni,
może mi jabłuszko
w czapeczkę uroni!

Pójdę ja do gruszy,
nastawię fartuszka,
może w niego spadnie
jaka śliczna gruszka!

Jesienią, jesienią sady się rumienią;
czerwone jabłuszka pomiędzy zielenią.

Maria Konopnicka

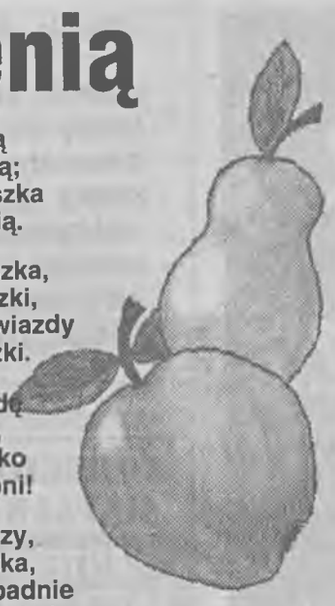

Rozwiązania dzisiejszych zadań

KRZYŻÓWECZKA MAGICZNA: konik, nurek, kokos.
ZAGADKI: przełącznik światła, prosię, słonoga, zając, cebula.
REBUSIK: Pomóż mamie koniecznie.
LOGOGRYF: hasło: Kaczor Donald (kara, Anna, czas, zupa, oczy, rogi, domy, ogon, noga, aria, liść, dach).

A tak należało narysować (jednym pociągnięciem ołówka) wczorajszą dziwną figurę.

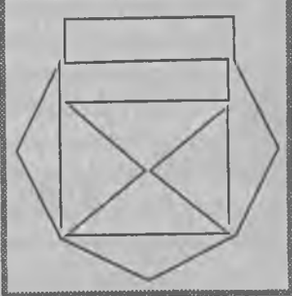

Rebusik

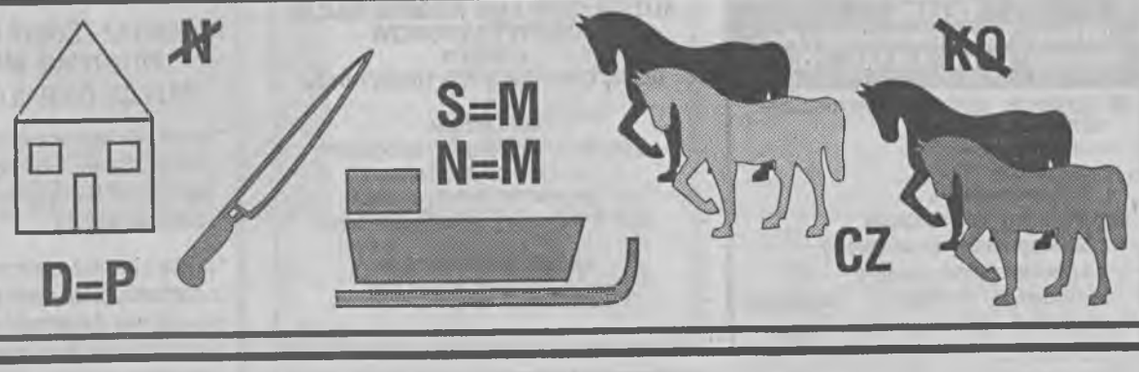

Koloński wrzesień pod znakiem „Photokina '92"

(korespondencja własna)

16 września otwarte zostały w Kolonii kolejne, organizowane co dwa lata, **Światowe Targi Obrazu, Dźwięku i Profesjonalnych Środków Masowego Przekazu "PHOTOKINA '92"**. Na powierzchni ponad 230.000 m kw. prezentuje się ponad 1.500 wystawców, w tym połowa to reprezentanci firm niemieckich.

Olbrzymiej imprezie targowej towarzyszyć będzie wiele sympozjów, spotkań i wystaw.

Już od paru dni w kolońskich galeriach prezentowane są liczne wystawy fotogaficzne. Dwoma ważnymi akcentami tego, bez wątpienia światowego wydarzenia, jakim jest PHOTOKINA, będzie wręczenie niemieckiej nagrody dla kamerzystów za wybitne osiągnięcia w produkcji filmowej i telewizyjnej oraz otwarcie wystawy dla uczczenia 40–lecia istnienia Europejskiej Unii Presephoto, gdzie przedstawione będą, zatrzymane w kadrze, najciekawsze i najbardziej dramatyczne wydarzenia ostatniego czterdziestolecia, wybitne osobistości i sportu.

Głównym celem targów jest upowszechnienie najnowszych osiągnięć z dziedziny fotografiki, filmu i video.

Jako jedną z tegorocznych premier wymienić można m.in. amatorską **kamerę video firmy Nikon VN 7500** o doskonałej jakości obrazu (470.000 punktów tzw. pixel), w cenie ok. 3.000 DM. Nowością w dziedzinie obiektywów fotograficznych są obiektywy o zmiennej ogniskowej 28-80 mm i stałym świetle obiektywu 2,8. Producenci aparatów fotograficznych nowej generacji kładą szczególny nacisk na automatyczne sterowanie ogniskową i tzw. inteligentne systemy autofokus.

Sensacją, jeśli chodzi o zapisywanie obrazu fotograficznego będzie z pewnością prezentowany na targach **photo compact disc**, umożliwiający przeniesienie obrazu z negatywu na specjalny compact disc i odtwarzanie go na ekranie telewizyjnym. Możliwe są przy tym różnego rodzaju tricki. Odtwarzacz takich disców (każdy o pojemności 100 zdjęć) kosztować będzie ok. 800 DM, ale używać go można będzie także do muzyczynych CD. W dziedzinie odtwarzania dźwięku, nowością na targach będą po raz pierwszy pokazane **digital-compact kasety DCC**, które już od października, dzięki firmie Scotch, pojawią się w sklepach i kto wie, czy nie zaczną wypierać tradycyjne kasety magnetofonowe.

Polecam wszystkim, którzy odwiedzą nadreńskie miasto, zwiedzenie tej fascynującej wystawy-targu, która potrwa do 22 września. Cena biletu — 15 DM. Dla publiczności otwarte są hale 1-12 na obszarze wystawienniczym kolońskich targów.

Piotr ATAMANCZYK, Kolonia

Kości zostały rzucone

cd ze str. 1

Propozycja w zasadzie nie odbiega od tej, która tak negatywnie została odebrana w kombinacie kilka miesięcy wstecz. Asarco proponuje kontrakt menedżerski, polegający na ulokowaniu w KGHM na okres dwóch miesięcy 4 swoich menedżerów, a po tym okresie wprowadzenie do zarządzania kombinatem 10 do 15 własnych specjalistów. Pod koniec kolejnego okresu rządzenia (do trzech lat) Asarco miałoby możliwość negocjowania mniejszościowych inwestycji w trzonie górniczo-hutniczym, a jeśli nie doprowadziłoby do zawarcia takich umów, strona polska miałaby wolną rękę w rozpatrywaniu alternatywnych propozycji.

Członkowie MMKS twierdzą, że wydany przez nich poniedziałkowy komunikat jest ostrzeżeniem dla kierownictwa KGHM przed podejmowaniem współpracy z Asarco. Z dokumentów bowiem jasno wynika, że Asarco faktycznie przejęłoby kombinat, rozpoznając jego walory i możliwości. Takich układów nie czyni w świecie żaden liczący się producent.

Rzecznik prasowy KGHM stwierdził, że na razie żadne rozmowy nie są prowadzone przez nowy zarząd, który nie jest jeszcze przygotowany do rozpatrywania takich propozycji. Przeczy temu chęć zorganizowania przez Asarco spotkania w Lubinie, które według pierwszej wersji miało się odbyć już w tym tygodniu. Trwa gorączkowa wymiana rozmów telefonicznych, w które firma amerykańska włączyła nawet MMKS.

Najbardziej bulwersująca jest informacja, że Asarco już prowadzi rozmowy z dwiema firmami na temat inwestycji w Zagłębiu Miedziowym. Kto upoważnił tę firmę do takich kroków? Czy rząd składał już jakieś obietnice wobec Amerykanów? Jak potoczą się losy 38-tysięcznej załogi chcącej stanowić o sobie? Najbliższy czas da z pewnością odpowiedzi na postawione pytania.

Mirosław DREWS

18 RÓŻNE

●**KALORYFERY** żeliwne 120 szt. - sprzedam. Głogów 341-205. *(03-04006)*

●**KOLUMNĘ** parnikową - sprzedam. Głogów 341-205. *(03-04007)*

●**MASZ** chwilowe kłopoty z gotówką - przyjdź LOMBARD ul. Kupiecka 17, tel. 722-41 w Zielonej Górze udzieli Ci natychmiastowej pożyczki pod zastaw. *(01-25254)*

●**SKÓRKI** piżmaków wyprawione, szt. 36, sprzedam. Różanówka 14. *(01-26282)*

Skóry baranie na pokrowce samochodowe, dywaniki, fotele sprzedaję. Skóry nutrii skupuję. Garbarnia Wolsztyn Prusa 5. *(01-26151)*

Sprzęt zakładu fotograficznego sprzedam. Lubsko, Gdańska 44. *(01-26336)*

●**UWAGA** masarnie! Mieszałkę masarniczą nową, nie używaną, na gwarancji - tanio sprzedam. Zielona Góra, tel. 722-41. *(01-25249)*

●**WIERTARKĘ** stołową (producent - Jawor) - sprzedam. Głogów, Styczniowa 20, 33-51-12. *(03-04065)*

●**WÓZEK** spacerowy dla bliźniaków - pilnie sprzedam. Głogów 33-80-65. *(03-04258)*

●**WYCIĄG** budowlany przyścienny 9 m- sprzedam. 69-200 Sulęcin, os. Słoneczne 2d/2. *(01-26214)*

●**ZA** 15 niezapisanych widokówek wyślę osobiście sprawdzony adres organizacji charytatywnej (paczki). 59-331 Parszowice 57. *(01-26187)*

GAZETA NOWA

OGŁOSZENIA DROBNE NA KUPONACH
JUŻ OD 10 TYSIĘCY ZA CAŁE OGŁOSZENIE

NAJTAŃSZE OGŁOSZENIA RAMKOWE
1 cm² TYLKO 8 TYSIĘCY ZŁOTYCH

DROBNE OGŁOSZENIA EXPRESSOWE (DO 15 WYRAZÓW)
ZA CAŁE OGŁOSZENIE ZAPŁACISZ JEDYNIE 20 TYSIĘCY

Ogłoszenia przyjmujemy w Biurach Ogłoszeń w: Głogowie do godz. 17.00, Gorzowie Wlkp. do godz. 17.00, Lubinie do godz. 17.00, Zielonej Górze do godz. 17.00 Jeśli nie zdążysz - przyjdź do siedziby redakcji w Zielonej Górze, al. Niepodległości 22 do godziny 22.00.

WYRAZY WSPÓŁCZUCIA DLA NAJBLIŻSZYCH DRUKUJEMY ZA DARMO

WYSTARCZY, ŻE PRZELICZYSZ • U NAS NAJTANIEJ •

ZA POŚREDNICTWEM PRENUMERATY I BEZPŁATNYCH EGZEMPLARZY "GAZETY NOWEJ" DOCIERAMY DO ŚWIATA BIZNESU

- KSERO
- LAMINOWANIE
- OPRAWY

ZAPRASZAMY OD 7.30 DO 16.00
"Gazeta Nowa"
al. Niepodległości 22
Zielona Góra

Hurtownia Chemiczno - Przemysłowa "KRAMEX"
76-100 Nowa Sól, ul. Staszica 1
tel. 72-21 wew. 202, tel./fax 46-85
wydzierżawi
obiekt magazynowy z pomieszczeniami biurowymi w Lubinie o powierzchni 400-500 m²
Oferty należy składać w siedzibie hurtowni w Nowej Soli, codziennie od godz. 8.00 do 16.00

MISZ MASZ

Wędrowanie obrazu

Informacja z "Tygodnika Powszechnego" (nr 36): "W niedzielę, 23 sierpnia, w Głogowie odbyły się uroczystości zakończenia Nawiedzenia Obrazu Matki Bożej w diecezji zielonogórsko-gorzowskiej. Trwała ona od 1 września ub. roku. Obecnie Obraz Nawiedzenia — został przekazany diecezji legnickiej. Mszy św. koncelebrowanej z udziałem ok. 40 biskupów, przewodniczył abp. **Józef Kowalczyk**, nuncjusz aspostolski. Na początku mszy św. przemówił ordynariusz diecezji zielonogórsko-gorzowskiej bp **Józef Michalik**. Znaczną część homilii kard. **Józef Glemp** poświęcił wystąpieniu rzecznika praw obywatelskich w sprawie nauki religii w szkole. Podczas niedzielnej uroczystości bp Józef Michalik dokonał aktu zawierzenia owej diecezji Matce Bożej. Po zakończeniu peregrynacji w diecezji zielonogórsko-gorzowskiej Obraz Nawiedzenia przekroczył granicę diecezji legnickiej i został uroczyście powitany w Lubinie."

Tyle lapidarnej informacji, przytoczonej in extenso, likwidując jedynie akapity. Nie ma w niej komentarza, tedy i ja powstrzymuję się od takowego...

Zaszyć się w głuszy

"Gdzie? Oczywiście w Zielonogórskiem — pisze "Rzeczpospolita" (nr 209). — Tu można oddychać pełnymi płucami i całymi kilometrami wędrować nie spotkawszy nikogo. Zaprasza turystyczna gmina Bytnica. Jej "stolica" leży w odległości 11 km na północ od Krosna Odrzańskiego i 31 km na południowy zachód od Świebodzina."

To dziwne, ale dopiero dzięki warszawskiej gazecie odkrywam walory bytnickiej gminy, choć poza "głuszą" chyba nic ponadto nie ma do zaoferowania na wrześniowy wypoczynek.

Terminal w porzeczkach

Pod takim tytułem **Aldona Łukomska** w tygodniku "Wprost" (nr 36) drukuje interesujący artykuł o budowie nowoczesnego przejścia granicznego w Świecku. "Dziś mija półtora roku od momentu, kiedy to ogłoszono wszem i wobec, że prace nad budową nowego terminalu towarowego w Świecku ruszają z kopyta — pisze autorka. — Tymczasem na kilkunastohektarowym placu budowy, oddalonym o ok. 3 km od obecnego przejścia granicznego, grzebie dziś w ziemi paru robotników. W okolicy krąży plotka, że grzebią w cudzej ziemi i obecna właścicielka gruntu w każdej chwili ma prawo ich stamtąd wyrzucić. Główny Urząd Ceł twierdzi, że działkę pod budowę terminalu otrzymał w zarząd od wojewody gorzowskiego. Prawdą jest jednak również, że **Annie Wróblewskiej**, która latem ubiegłego roku wydzierżawiła od Lubuskiego Kombinatu Rolnego 187,9 ha ziemi w tym rejonie, nikt prawa do jej użytkowania nie odebrał. Rekultywowała więc grunt, zasadziła porzeczki, podpisała umowę z gdańską firmą "Vaxpol" na budowę stacji benzynowej i śle listy do władz województwa, a ostatnio już do sądu, z pytaniem: co na jej ziemi robią ludzie, których nie zatrudniała? Odpowiedzi brak!"

Oj, wydłuża się nam ta droga do Europy, wydłuża!

Próba niezbyt udana

Michał Cichy w "Gazecie Wyborczej" (nr 212) pisze o cygańskiej imprezie artystycznej w Puszczy Knyszyńskiej, zorganizowanej przez fundację "Pogranicze" z Sejn: "Cóż — Cyganie, "dzieci wiatru", w ogóle niechętnie przybywają gdziekolwiek na umówioną godzinę. Miało być osiem wykładów o historii, języku i obyczajach Cyganów — były cztery, bo referenci nie dojechali. Miały być zespoły muzyczne z Moskwy i Tweru — ten z Tweru wycofał się w ostatniej chwili. Miał być w kinie w Sejnach film o poetce cygańskiej Papuszy i spotkanie z reżyserem Kowalskim (zresztą ani Cyganem, ani Polakiem, tylko Amerykaninem) — był bez reżysera i w dodatku na wideo, bo taśma nie dojechała."

Całe szczęście, że organizatorom nie tylko chodziło o realizację programu, lecz przede wszystkim o przyjazne spotkanie Polaków i Cyganów. Dlatego nie został zaproszony Jerzy Ficowski, niezbyt lubiany przez większość cygańską...

Sponsor pilnie poszukiwany

Informacja z "Konkretów" (nr 36): "W pobliżu targowiska miejskiego w Lubinie straszy betonowe gmaszysko, które miało być sądem rejonowym. Ale na stanie surowym się skończyło. Powód — brak pieniędzy. A może by tak poszukać sponsora? Bogatych w Lubinie nie brak. Tylko kto będzie sądził sponsora, gdy coś przeskrobie?"

Pytanie całkiem zasadne.

Idą trolle

Mirosław Cielemęcki i **Jarosław Żukowicz** publikują w "Przeglądzie Tygodniowym" (nr 37) tak zatytułowany reportaż, poświęcony sytuacji na granicy polsko-niemieckiej w okolicach Gubina. "Trollami nad Odrą i Nysą nazywają Rumunów — piszą autorzy. — Nikt nie wie dlaczego. Może dlatego, że tacy inni, brudni, kryją się pod osłoną nocy i strasznie śmierdzą. Chyba Niemcy tak ich ochrzcili. Trolle idą od dwóch lat. Jest ich coraz więcej.

Trolle kiedyś szły pojedynczo, po kilku najwyżej. Dziś walą w kilkudziesięcioosobowych grupach. Niedawno patrol w Gubinie zatrzymał 108-osobową ekipę. Kapral **Jacek Szarłata** pamięta, że dawniej chadzali tylko nocami. Teraz pchają się nawet w południe. Najpierw dwóch, trzech szperaczy, na rozpoznanie. Tych się puszcza. Później nadciąga cała wataha. Ci już na nic nie zważają. Tylko szczęk karabinowego zamka może ich zatrzymać — tłumaczy Szarłata. — Potem komenda: na glebę, poparta zrozumiałymi dla nich gestami i wezwanie samochodu ze strażnicy."

I tak w kółko...

Kto za, kto przeciw?

"Przeciwko umieszczaniu stopnia z religii na świadectwie szkolnym — informuje "Gazeta Wyborcza" (nr 215) — opowiedziało się 61% badanych przez CBOS mieszkańców Dolnego Śląska i województw: zielonogórskiego i leszczyńskiego. Za — 33%. Przeciw wspólnej modlitwie w szkołach było 60% badanych, za — 34%."

Wyniki, jak to wyniki. Choć ja już dawno straciłem wiarę w ich reprezentatywną wiarygodność...

(Łuk)

„APEX"
ANTENY SATELITARNE
SPRZEDAŻ • MONTAŻ • SERWIS • HURT
Zielona Góra, ul. Lisia 51/43
tel. 604-68 (blok Małgorzata) LN-13

STAR JELCZ LIAZ KAMAZ
szeroki asortyment części zamiennych w stałej sprzedaży i na zamówienie
oferuje
Sklep Motoryzacyjny Firmy "AB"
Zielona Góra, ul. Zacisze 16
tel. 649-59 wew. 239
w godz. od 7.30 do15.30
L-28a

Firma "AB"
inż. Andrzej Bieniaszewski
ul. Armii Krajowej 75
66-100 Sulechów
tel. 35-44, tlx 0433535
jest producentem elementów pneumatyki
Oferuje do sprzedaży:
- *siłowniki pneumatyczne,*
- *zawory sterowane pneumatycznie,*
- *zawory sterowane elektrycznie,*
- *elementy złącz i przykłady stosowane w instalacjach powietrznych.*

L-28B

MOTOREX TEL. 51-85 ZIELONA GÓRA, UL. SULECHOWSKA 32
SKUTECZNA NAUKA JAZDY
Szkolimy na własnym placu manewrowym wzorowanym na Wojewódzkim Ośrodku Egzaminowania Kierowców
Co miesiąc rozpoczynamy kolejny kurs na prawo jazdy kat. A i B
Najbliższy - 21 września o godz. 17.00
Następny - 12 października 1992 r. o godz. 17.00
Pierwsza wpłata tylko 100.000 złotych. Reszta należności płatna do końca kursu.
Zapraszamy również osoby przygotowujące się do egzaminu poprawkowego z jazdy na kat. B
Z MOTOREXU NAJBLIŻEJ DO CELU
Zrób pierwszy krok - zadzwoń 51-85
Zielona Góra
ul. Sulechowska 32 U-1A

SAGPOL TRANSPORT MIĘDZYNARODOWY
SAGPOL INTERNATIONAL TRANSPORT
IRENEUSZ GABRYJOŁEK
POLAND
65-356 ZIELONA GÓRA, ul. KCŻUCHOWSKA 15a
TEL./FAX - (68) 712-63, TELEX - 0432113
- *Świadczymy usługi transportowe w kraju i za granicą.*
- *Stawiamy do Państwa dyspozycji nasz fachowy personel i nowoczesny tabor samochodowy.*
- *Zapraszamy do współpracy poważnych przewoźników w zakresie transportu międzynarodowego.*
- *Przekazując nam towar nie ryzykujecie, jesteśmy ubezpieczeni od odpowiedzialności cywilnej przewoźnika.*

L-10

SPRZEDAŻ RATALNA
ANTENY SATELITARNE
CB-Radio
MAC
Głogów tel. 33-51-10 ul. Marcowa 3
NOWA SÓL tel. 24-58 w.13 DOM RZEMIOSŁA
sprzedaż, montaż, serwis
01-26603

TELUS
Usługi Telekomunikacyjne
Zielona Góra, tel/fax 70300
- oferujemy centrale elektroniczne różnych systemów
  - urządzenia
  - montaż
  - konserwacja
- zatrudnimy telemonterów z Zielonej Góry, absolwentów z wykształceniem średnim technicznym. Wymagana znajomość zagadnień telekomunikacji. 01-26114

AUTORYZOWANA REGENERACJA AMORTYZATORÓW
LUBIN
ul. SŁOWIAŃSKA 1(koło ronda)
tanio - szybko
z gwarancją regenerujemy amortyzatory oraz kolumny McPherson
- posiadamy również najtańsze nowe amortyzatory i kolumny McPherson

czynne od 8.00 do 16.00
w soboty od 8.00 do 14.00
04-02041

PRAGNIESZ ZDOBYĆ UMIEJĘTNOŚCI POTRZEBNE W BIZNESIE PRZYJDŹ DO NAS OFERUJEMY:
- *specjalistyczne kursy języka angielskiego BUSINESS ENGLISH i języka niemieckiego WIRTSCHAFTDEUTSCH dla początkujących i zaawansowanych.*
- *zajęcia z zakresu nowoczesnych metod zarządzania, zasad prawno - finansowych prowadzenia działalności gospodarczej, funkcjonowanie firmy w warunkach gospodarki rynkowej, marketingu, sztuki negocjacji oraz obsługi komputera.*

Zajęcia rozpoczynamy w październiku, ale zapisy przyjmujemy już od dzisiaj.
NASZ ADRES
"Szkoła Biznesu" Towarzystwo Naukowe Organizacji i Kierownictwa
65-034 Zielona Góra,
ul. Boh. Westerplatte 11,
tel. 714-47.
Zebranie informacyjne odbędzie się 2 października br. w siedzibie TNOiK.
01-26252

WISMAL
Przedsiębiorstwo Usługowo-Handlowe w Zielonej Górze
prowadzi sprzedaż hurtową bezbarwnego lakieru do drewnianych podłóg, boazerii i innych drewnianych konstrukcji.
Lakier posiada atest Państwowego Zakładu Higieny w Warszawie oraz oznaczenie Międzynarodowej Federacji Zdrowia.
Nietoksyczny, rozcieńczalny wodą lakier do podłóg rozprowadza
PHU WISMAL - przedstawiciel niemieckiej firmy JAEGER.
Zielona Góra, ul. Budziszyńska 18, tel. 623-43.
L-15

KUPUJEMY NIE ZAPŁACONE FAKTURY.
Oferty: BO Zielona Góra.
01-26240

MĄKĘ krupczatkę 405
MĄKĘ pszenną 550
MĄKĘ pszenną 812
po atrakcyjnie niskich cenach
oferuje
"HANDELS CORPORATION" Sp. z o.o.
Zielona Góra, ul. Chopina 11/13 pokój 419
tel. 42-71 wew. 363, tlx 04-33-221.
01-26308

Transport i spedycja międzynarodowa
"AGA" Zielona Góra, tel. 609-90, 681-48, tlx 0433625
zapraszamy przewoźników do współpracy w zakresie międzynarodowego transportu towarów. Oferujemy pełne zatrudnienie oddanych do naszej dyspozycji środków transportowych, dogodne warunki płatności, różnorodne frachty oraz bezwzględne i terminowe wywiązanie się z przyjętych zobowiązań.
ŻYCZĄC SZEROKIEJ DROGI ZAPRASZAMY DO WSPÓŁPRACY
"AGA"
01-26285

OKAZJA!
MIESZKANIE DO SPRZEDAŻY
Wydział Geodezji i Architektury Urzędu Miejskiego w Żarach.
01-26330

Państwowe Gospodarstwo Rolne w Pęcławiu,
67-221 Białołęka
ogłasza przetarg nieograniczony
na sprzedaż 2 kontenerów metalowych typu "System" rok. prod. 1990.
Cena wywoławcza 1-go kontenera wynosi 36.000.000,-zł
Kontener o powierzchni użytkowej 20 m kw. wyposażony w instalację elektryczną może być zastosowany jako domek letniskowy, sklep, względnie biuro.
Kontenery można oglądać codziennie w godz. 8.00 - 14.00 w Zakładzie Rolnym w Pęcławiu.
Przetarg odbędzie się w siedzibie Przedsiębiorstwa o godz. 11.00 w 7-mym dniu roboczym od ukazania się ogłoszenia.
Wadium w wysokości 10 % wartości należy wpłacić w kasie Przedsiębiorstwa najpóźniej do godz. 10.00 w dniu przetargu.
03-04247

ZAKŁAD OPTYCZNY
w Żarach, ul. Ułańska 3
tel. 34-67, wew. 10
*
oferuje pełen zakres usług od poniedziałku do piątku w godzinach od 10.00 do 17.00 oraz zaprasza do gabinetu okulistycznego w godzinach od 14.30 do 17.00
*
APLIKACJA SOCZEWEK KONTAKTOWYCH
01-16748

Pasmanteria - Bielizna - Galanteria
HURTOWNIA, 64-100 LESZNO, ul. Zielona 14
tel/fax 20-84-42, tel. 20-84-41, telex 45543
otwarta od 8.00 do 16.00, w soboty od 8.00 do 13.00
ZAPRASZAMY NA ZAKUPY
staniki - 106 wzorów firm: "Gorsenia", "Głowno", "Ewelina", "Spólnota", i inne.
bielizna - "Mewa" (podhurtownia), ceny fabryczne,
skarpety - "Zenit" przedstawiciel fabryki - sprzedaż w cenach fabrycznych (przy zakupach powyżej 2 mln zł upusty do 6 % od ceny fabrycznej),
rajstopy - elastil, strech, lycra, podkolanki, pończochy, od 5 tys zł,
pasmanteria - koronki, gumy, guziki, frędzle, włóczka, nici, igły, itd.
galanteria - czapaki, buty, parasole, itd.
03-04163

Państwowe Gospodarstwo Rolne w Lubsku
ogłasza
NIEOGRANICZONY PISEMNY PRZETARG OFERT
na dzierżawę obiektu- Zakładu Usług Technicznych w Jasieniu o pow. 1,23 ha w skład którego wchodzą:
- baza transportowo- warsztatowa
- baza budowlana
- wartość środków trwałych 3.669.023 tys. zł.

Roczny czynsz dzierżawny wynosi 88.427 tys. zł.

Zapraszamy do składania ofert w ciągu 14 dni od ukazania się ogłoszenia pod adresem Państwowe Gospodarstwo Rolne 68-300 Lubsko, ul. Mickiewicza 36.
W tym samym terminie można oglądać dzierżawiony obiekt.
Wadium należy wpłacić do kasy PGR Lubsko ul. Mickiewicza 36.
Dowód wpłacenia wadium należy dołączyć do oferty. Wadium złożone przez oferentów, których oferty nie zostaną przyjęte, będzie zwrócone bezpośrednio po dokonaniu wyboru oferty, a oferentowi, którego oferta zostanie przyjęta, podlega zaliczeniu na poczet czynszu dzierżawnego.
Wadium ulega przepadkowi, jeżeli oferent, którego oferta zostanie wybrana, uchyli się od zawarcia umowy. Ogłaszającemu przetarg przysługuje prawo swobodnego wyboru oferenta oraz odwołania przetargu bez podania przyczyn.
Wybór oferty zostanie dokonany pierwszego dnia po upływie terminu składania ofert. O wyniku przetargu każdy oferent zostanie poinformowany pisemnie.
Szczegółowych informacji zasięgnąć można osobiście w siedzibie PGR Lubsko lub pod numerem tel. 72-07-55 Lubsko.
01-26268

Przedsiębiorstwo Państwowej Komunikacji Samochodowej
w Zielonej Górze,
ul. Jana z Kolna 2a
ogłasza
KONKURS OFERT
na zagospodarowanie pomieszczeń znajdujących się w budynku Dworca Autobusowego w Gubinie:
1. Pomieszczenia bufetu gastronomicznego o pow. 108 m kw.
2. Pomieszczenia byłej świetlicy dworcowej na I piętrze o pow. 108 m kw.

Oferta powinna zawierać:
- wysokość oferowanej stawki najmu za 1 m kw. powierzchni
- sposób zagospodarowania i rodzaj prowadzonej działalności.

Oferty pisemne należy składać w siedzibie przedsiębiorstwa do dnia 25.09.1992 r.
Oferenci zostaną zawiadomieni o rozstrzygnięciu konkursu w terminie do 10.10.1992 r.
Zastrzega się prawo nieskorzystania z ofert bez podania przyczyn.
01-26339

WOJEWODA ZIELONOGÓRSKI
ogłasza
PRZETARG PISEMNY NA:
dokonanie wyceny wartości akcji w spółce joint - venture oraz wyceny przedsiębiorstwa: Lubuskie Fabryki Mebli w Świebodzinie.
Oferty z podaniem proponowanej ceny, terminu sporządzenia opracowania oraz wykazu dotychczasowych osiągnięć należy składać w sekretariacie Urzędu Wojewódzkiego w Zielonej Górze, ul. Podgórna 7, pokój 22 w terminie do 30 września 1992r.
Wybór oferenta nastąpi w okresie 3 dni po tym terminie.
Organizator przetargu zastrzega sobie prawo swobodnego wyboru oferenta oraz unieważnienie przetargu bez podania przyczyny.
01-26331

NIE MASZ PIENIĘDZY?
SPRZEDAŻ NA RATY
ROZWIĄŻE TWOJE PROBLEMY.

Modny drobiazg
dla Ciebie i rodziny
lub nowoczesny
sprzęt do mieszkania
poprawi Ci nastrój

ZANURZ SIĘ W BAJECZNĄ
KOLEKCJĘ CENTRUM HANDLOWEGO
„ASTER"

Aster CENTRUM HANDLOWE

59-300 LUBIN
ul. Wyszyńskiego 8
tel. 42-30-92, 42-38-56
fax. 42-44-27

04-01991

CUKIER
biały luzem
cena 8.500 zł/kg
Informacje i zamówienia
Sulechów, tel. 20-83

01 AUTO--MOTO

●**126P** 1980 r. po remoncie- pilnie sprzedam. ZG. Wrocławska 30a/1. *(01-26320)*
●**126P** do 1985 r. kupię. Nowa Sól. tel. 874-59. *(01-25551)*
●**126P** pełny FL 1987 z karoserią 1991 sprzedam lub zamienię na większy. ZG tel. 16-01 do 16.00. *(01-26165)*
●**126P**. rok prod. 1981- sprzedam. Karszyn 15, gm. Kargowa. *(01-26210)*

Akumulatory Centry naładowane i zalane oraz zachodnie bezobsługowe Delco samochodowe, motocyklowe, ciągnikowe i kombajnowe poleca MOTOZBYT, Zielona Góra, ul. Kupiecka 17, tel. 722-41. Ceny promocyjne. *(01-25238)*

●**ALFA** romeo alfasud 1,5, 1982 do małego remontu + części sprzedam. Zielona Góra, tel. 229-02. *(01-26265)*

Aro, samochód terenowy, diesel, silnik po remoncie, przyczepka 1 tona, drugi silnik, cena 24 mln. Głogów 33-22-96. *(03-04250)*

●**AUTO** szyby poleca sklep motoryzacyjny. Gorzów, ul. Fabryczna 74. *(02-03311)*
●**CIĄGNIK** C-360P, przyczepę wywrotkę - sprzedam. Krążkowo 38. *(03-04242)*
●**ŁADĘ** 1300, 1980, silnik z 1989- tanio sprzedam. Nowa Sól, Konstytucji 10b/35, tel. 77-372. *(01-26279)*
●**ŁADĘ** na zachodniej rejestracji -- kupię. Gorzów tel. 234-84. *(02-03229)*
●**ŁADĘ** na zachodniej rejestracji – kupię. Gorzów, tel. 234-84. *(02-03244)*
●**ELEKTRONICZNA** diagnostyka silników samochodowych diesla, benzyna bezp. wtrysk, pomiar ciśnienia, wymiana pasków. Głogów, Strumykowa 2b. *(03-04267)*
●**FIAT** iveco bus, 1981, diesel- tanio sprzedam. Drzeniów 8 k/Cybinki, tel. grzecznościowy Cybinka 112. *(01-26287)*
●**FIATA** 126p pełny FL, rok 1988- sprzedam. Krosno Odrz. tel. 12-30 do 14.00. *(01-26131)*
●**FIATA** 126p- wrzesień 1987, garażowany, oryginalny lakier, dodatki- sprzedam. Przytok 63 gm. Zabór. *(01-26050)*
●**FORD** escort 1600 1980 sprzedam, kamerę video 8 kupię, video kupię. ZG tel. 68-931 po 18.00. *(01-26306)*
●**FORD** sierra diesel 1987 r grudzień stan idealny - sprzedam. Dębno tel. 34-62. *(02-03279)*
●**FSO** 1500 1986r. sprzeda LOK Zielona Góra, tel. 44-41. *(01-26218)*
●**GARAŻ** przy Zawadzkiego sprzedam. Zielona Góra, tel. 616-03. *(01-26035)*

Importujemy na zamówienie części zamienne do samochodów zagranicznych wszystkich typów. Krótkie terminy - korzystne ceny. MOTOZBYT, Zielona Góra, ul. Kupiecka 17, tel. 722-14. *(01-25248)*

Komplet tłoków i pierścieni do mazdy E-2200 bus, diesel, oryginał, drugi wymiar sprzedam. Głogów, tel. 33-49-62. *(01-26108)*

●**KURS** prawa jazdy kat. A, B. C. T, "Auto-Star", tel. 34-80-06 Głogów, ul. Dziadoszan 4/3 oraz Serby Stare 20. *(01-25804)*
●**MONTAŻ** blokady skrzyni biegów zabezpieczającej samochód przed kradzieżą. Zielona Góra, Lechitów 2, tel. 30-16. *(01-25602)*
●**MOTOCYKLE** stare (powyżej 250 cm sześciennych) kupię. Szczepański Ryszard, Surand 17770 ST Hilaire de Villefranche, France. *(03-04112)*
●**OPEL** kadett 1,2 kombi 1980 r. sprzedam, cena 30 mln. ZG. Rydza Smigłego 18/5 po 18.00. *(01-26325)*
●**POLONEZA**, części do FSO, młocarnię sprzedam. 66-304 Brójce, Nowy Świat 9. *(01-26180)*
●**POMOGĘ** finansowo każdemu kto posiada samochód. Informacje gratis. Koperta ze znaczkiem. Gdańsk 50, skrytka 606/46/91N. *(01-26157)*
●**PRZEDPŁATĘ** fiata 126 - sprzedam (cena 20 mln). Szlichtyngowa, tel. 48 po 16.00. *(03-04170)*
●**PRZEDPŁATĘ** Fiata 126p - sprzedam. Kotla, tel 318-505. *(03-04274)*
●**PRZEDPŁATĘ** sprzedam. Zielona Góra, tel. 224-31. *(01-26290)*
●**PRZEDPŁATY** kupię. Lubin tel. 42-43-19. *(04-02049)*
●**PRZYCZEPĘ** N410 niewiadów 500 kg ład. (nowa) - sprzedam, cena 6 mln. Głogów 33-84-10. *(03-04265)*
●**PRZYJMUJEMY** w komis oraz prowadzimy sprzedaż motocykli i motorowerów. MOTOZBYT, Zielona Góra, ul. Kupiecka 17. *(01-25241)*
●**SCANIA** 141- 500 KM, ciągnik siodłowy 1980 z dużą kabiną sypialną- sprzedam. Zielona Góra, tel. 658-77. *(01-26216)*
●**SILNIK** 600 126p - sprzedam. Zielona Góra, tel. 32-76, po 16.00. *(01-25392)*
●**SILNIK** mercedesa 240D, kompletny, stan dobry- sprzedam. Nowogród Bobrz. 9 Maja 9/9, tel. 76-104 wieczorem. *(01-26249)*
●**SILNIK** mercedesa 240D, kompletny- sprzedam. Nowogród Bobrz. 9 Maja 9/9, tel. 76-104 wieczorem. *(01-26248)*
●**SKODA** 105L 1981 - sprzedam (19 mln). Głogów, Sniadeckich 16/24, tel. 33-45-45. *(03-04262)*
●**SKUTERY** japońskie: honda, suzuki, yamaha w sprzedaży MOTOZBYT, Zielona Góra, ul. Kupiecka 17. *(01-25244)*
●**STARA** 266 technicznie sprawny sprzeda LOK Zielona Góra tel. 44-41. *(01-26219)*
●**SZYCIE** pokrowców samochodowych ze skór owczych poleca zakład kuśnierski. Głogów, Norwida 1 (Skarbek). *(03-04160)*
●**ULGĘ** celną- z możliwością zakupu dwóch samochodów- dostawczy + osobowy- tanio sprzedam. Oferty: BO Zielona Góra. *(01-26255)*
●**VOLKSWAGENA** polo 900 cm sześc. 1978- niemiecka rejestracja na części sprzedam. Sulęcin, tel. 21-43. *(01-26040)*
●**VOLVO** 343 1981 (stan bardze dobry) - sprzedam. Głogów 33-84-10. *(03-04266)*

VW jetta rok prod. 1983 sprzedam. Trzciel 122 po godz. 16.00. *(01-26318)*

●**VW** passat kombi 1980 r. sprzedam. ZG. Ptasia 38/102 po godz. 16.00. *(01-26314)*
●**ZABUDOWANIA** gospodarcze w Krzepielowie (300 m kw.) - wydzierżawię. Głogów 34-80-61. *(03-04079)*
●**ZACHODNIE** opony używane - kupię. Głogów, Wojska Polskiego 13/8, tel. 34-13-68 po 16.00. *(03-04223)*

02 BUSINESS

●**APARAT** do wyszczuplania PME - sprzedam na dogodnych warunkach. Głogów 34-61-74. *(03-04061)*
●**BIURO** Ogłoszeń "Gazety Wyborczej"- Agencja 'Edycja" Zielona Góra, ul. Sikorskiego 4, p. 39, tel. 44-46 w. 18. *(01-25382)*

Cebulki tulipanów 10 szt- barwne opakowanie, 8.000 zł. Hurt- Detal. "Flomar" Zielona Góra, Strzelecka 7. *(01-25590)*

Chcesz zarobić 250 mln zgłoś się: adres grzecznościowy Żagań, Sosnowa 22/6 po 15.00. *(01-26225)*

●**DONICZKI** ceramiczne- duży wybór, poszukuję odbiorców- hurtowników Nowa Sól, Zaułek 1/3 tel. 28-68. *(01-26350)*
●**HANDLOWY** Zakład Konfekcyjny poleca kurtki jesienno- zimowe damskie, męskie, dziecinne oraz modne płaszcze typ swinger, odzież z materiałów krajowych i zagranicznych. Przylep, 22 Lipca 7, tel. 16-17. *(01-25961)*

Jeśli masz problemy z dystrybucją sprzedaży- agent marketingowy czeka na zgłoszenia. 67-100 Nowa Sól, skr. poczt. 102, tel. 46-83. *(01-26349)*

●**MNIE** pomogli, ja pomogę innym. Warunek uczciwość. Koperta plus znaczek, M.S. Skwierzyna, ul. Poznańska 8/4. *(02-03305)*
●**NÓŻ** pionowy do cięcia tkaniny sprzedam, cena 3,5 mln. Nowa Sól, tel. 25-12. *(01-26353)*
●**OBUWIE**- atrakcyjne wzory poleca Hurtownia Obuwia- Kalsk 63 k/Sulechowa tel. 71-36. *(01-26148)*
●**ODZIEŻ** na wagę z Niemiec sprzedaje Hurtownia "Kram" Żary, ul. Okrzei, szeroki asortyment, zapraszamy. *(01-22993)*
●**OPONY** zachodnie używane hurtowo - kupię. Głogów, Wojska Polskiego 13/8, tel. 34-13-68 po 16.00. *(03-04224)*
●**PIENIĄDZE** na naukę dla każdego 20 tys. instrukcja + formularz. Polkowice, ul. 11 Lutego 14/12. *(01-25764)*
●**POMOGĘ** finansowo, warunek uczciwość, koperta zwrotna + znaczek, mnie też pomogli. 67-125 Borów Wielki 87. *(01-26196)*

Pożyczek pod zastaw udziela LOMBARD, Zielona Góra, ul. Kupiecka 17, tel. 722-41. Masz kłopoty z gotówką - przyjdź - pomożemy. *(01-25234)*

●**POŻYCZKA** bezzwrotna. Informacje koperta plus znaczek J.Z. Gorzów, ul. Marcinowskiego 17/5. *(02-03276)*
●**SKRYTKĘ** pocztową w Zielonej Górze odstąpię (opłata 50.000 miesięcznie). Oferty: 68-100 Żagań 1, box 80 lub BO Zielona Góra. *(01-26323)*
●**STĘBNÓWKĘ** "Textima" KL 8333 z podwójnym transportem sprzedam, cena 6,5 mln. Nowa Sól, tel. 25-12. *(01-26355)*
●**URZĄDZENIA** piekarnicze oraz polepszacze dla piekarnictwa oferuje Franpol Zielona Góra, Elektronowa 2 tel 614-97. *(01-25837)*
●**Z** powodu wyjazdu sprzedam kiosk z lokalizacją. Zielona Góra, P. Skargi 7/3, 16.00-20.00. *(01-26284)*
●**ZAINWESTUJĘ** 100 mln zł, tylko poważne oferty - Biuro Ogłoszeń Głogów. *(03-04276)*

03 DLA DOMU

●**DRZWI harmonijkowe wzór amerykański - producent. Lubin tel. 44-14-06, 42-62-08.** *(04-02026)*
●**DYWANY**, chodniki polskie i importowane - największy wybór, najniższe ceny PH "Rywal" Nowa Sól, Kościuszki 33 (Dom Kultury I piętro). *(01-25857)*
●**EKO**-22 filtruje wodę w twojej kuchni zachowując niezbędne dla organizmu sole mineralne i fluor. ZG. tel. 67-321. *(01-25964)*
●**FIKUSA** dużego sprzedam. ZG. Sikorskiego 39/5. *(01-26345)*
●**KRĘGI** na studnie, studzienki, szamba, pokrywy- dostarcza "Budbet". Bobrowice tel. 92. *(01-25958)*
●**MALOWANIE**, roboty ogólno-budowlane - tanio, szybko, solidnie (Głogów, okolice). Głogów, tel. grzeczn. 318-508. *(03-04119)*
●**WÓZEK** dziecięcy, kojec- huśtawkę, rowerek- sprzedam. Nowa Sól, Zaułek 1/3, tel. 28-68 lub 38-28. *(01-26346)*
●**ZAMRAŻARKĘ** 220l- tanio sprzedam. Zielona Góra. Energetyków 12/4. *(01-26036)*

04 ELEKTRONIKA

Commodore C-64 (na gwarancji), stację dysków, final III + dyskietki z gramı, literaturę- sprzedam. Zielona Góra, Skrajna 1/24, po 19.00. *(01-25972)*

●**COMMODORE** C-64 na gwarancji, 2 joysticki, oprogramowanie, kasety, cena 1.800.000. Nielubia 12. *(03-04261)*
●**DRUKARKĘ** Star LC 200 (kolorową) na gwarancji, mało używaną- tanio sprzedam. 66-100 Sulechów, Nowa 24, tel. 23-45. *(01-26270)*
●**KOMPUTER** IBM 286,20 SVGA color, drukarka star LC 20 - sprzedam. Gorzów tel. 73-328 (wieczorem). *(02-03274)*
●**ODTWARZACZ** z możliwością nagrywania "Shivaki", nowy, stan idealny, gwarancja sprzedam, cena 2,8 mln. ZG. tel. 637-43. *(01-25301)*
●**SKUP** telewizorów używanych w różnym stanie, tanio. ZG. tel. 637-43. *(01-25302)*
●**WIERTARKĘ** stołową nową, producent Jawor - sprzedam. Głogów, Styczniowa 20, tel. 33-51-12. *(03-04005)*
●**WYŁĄCZNIKI** zmierzchowe sprzedam, cena 55 tys. możliwość wysyłki pocztą za pobraniem. 59-330 Ścinawa, Kościuszki 13/2. *(01-26278)*

05 HOBBY

Kupię obiektywy do Ptaktici B Praklicar 2,8/20, 1,4/50, 2,8/55, 1,8/80. Zielona Góra tel. 707-18. 12.00- 19.00. *(01-26099)*

Kupię statyw Uni 7 prod. byłej NRD. Zielona Góra tel. 707-18 w godz. 12.00-19.00. *(01-26100)*

●**STOŁY** i akcesoria bilardowe - sprzedam. Dębno Lub. ul. Słowackiego 30 tel. 31-54. *(02-03136)*
●**TELESKOP** astronomiczny ze statywem, pow. 200x- tanio sprzedam. 66-100 Sulechów, ul. Nowa 24, tel. 23-45. *(01-26271)*
●**ZNACZKI** pocztowe- kolekcję- tanio sprzedam. Przybyszów 76, tel. 65-94. *(01-26342)*

06 KOMUNIKATY

●**PIANINO** do nauki dla dziecka przyjmę gratis lub za niewielką opłatą. 59-300 Lubin, Mickiewicza 37/38. *(01-26201)*
●**PROFIT**- dodatkowy dochód we własnym domu, inwestycja ok. 200.000, ochrona prawna. 59-331 Parszowice 57. *(01-26241)*
●**ZA** długi męża Witolda Iwaszkiewicza zam. Głogów, Przemysłowa 23/2 - nie odpowiadam. *(03-04205)*

07 LOKALE

●"Alfadom" mieszkania, domy, parcele, sprzedaż, wyceny, zamiany, wynajem, duży wybór ofert. ZG. al. Niepodległości 36, tel. 707-64. *(01-26047)*
●**AGENCJA** Krawczak poleca bardzo duży wybór domów, mieszkań, budów, parceli. Zielona Góra, Centrum Biznesu, tel. 710-81 do 86. *(01-25928)*
●**DO** wynajęcia pomieszczenie biurowe (40 m kwadr., 2 pokoje umeblowane z telefonem w centrum Gorzowa. Informacje: Gorzów tel. 225-56. *(02-03308)*
●**GARAŻ** podwójny, piętrowy 4 m szeroki, nadający się na warsztat przy ul. Zachodniej w ZG. - tanio sprzedam. Informacje: Zielona Góra, Agrestowa 22/5, tel. 68-992 po 15.00. *(01-25869)*
●**KAWALERKI** do wynajęcia - poszukuję. Głogów 33-46-99. *(03-04264)*
●**LOKAL** (30 m kw.) do wynajęcia. Głogów 33-45-60. *(03-04107)*

Lokal (60 m kw.) do wynajęcia. Głogów 33-45-36. *(03-04277)*

●**LUBIN** M-4 64 m kw. parter, nowe, spółdzielcze zamienię na Lubin lub inne miasto do I piętra. Oferty: 59-335 Lubin 7, skr. 327. Pilne. *(01-25207)*
●**M-2** (Armii Radzieckiej 13/95) -sprzedam. Głogów 34-16-00, 34-13-90. *(03-04233)*
●**M-3** trzypokojowe, 48 m kw., parter, os. Morelowa sprzedam. Zielona Góra tel. 281-26. *(01-26113)*
●**M-3**, 2-pokojowe (35 m kw.), centrum Kołobrzegu - zamienię na Zieloną Górę lub sprzedam. Głogów 33-46-20. *(03-04273)*
●**M-4** do wynajęcia na okres 3 lat. Cena do uzgodnienia w Skwierzynie. Wiadomość Przytoczna tel. 111. *(02-03297)*
●**MIESZKANIE** (47 m kw.) spółdzielcze w Głogowie (os. Hutnik) - zamienię na dwa oddzielne. Głogów 33-29-54. *(03-04139)*
●**MIESZKANIE** samodzielne, dwupokojowe - wynajmę. Oferty BO Zielona Góra. *(01-25231)*
●**MIESZKANIE** w nowym budownictwie 2 pokoje, kuchnia, telefon w Żaganiu, zamienię na podobne w Gorzowie. Gorzów tel. 73-331. *(02-03259)*
●**MIESZKANIE** własnościowe (63 m kw., I piętro, os. Kopernik) - sprzedam. Głogów, Herkulesa 46/3, tel. 33-87-50. *(03-04192)*
●**MIESZKANIE** własnościowe, II piętro, 45 m kwadr., trzy pokoje - sprzedam. Gorzów tel. 220-21 wew. 139. *(02-03295)*
●**MIESZKANIE** zakładowe 50 m kw., 2 pokoje, kuchnia, wszelkie wygody- z pracownikiem "Polskiej Wełny" na jednopokojowe zamienię. ZG. tel. 67-321. *(01-25967)*
●**POSZUKUJĘ** kawalerki w Żarach do wynajęcia. Jasień tel. 71-05-23 po 17.00. *(01-26305)*
●**PRZYJMĘ** na pokój. ZG. Sikorskiego 39/5. *(01-26344)*
●**PRZYJMĘ** na pokój. Zielona Góra, Ptasia 42/18, tel. 618-04 po 15.00. *(01-26322)*
●**REMO**-mieszkania, nieruchomości parcele- sprzedaż, kupno, zamiana. ZG. tel. 717-93. *(01-26177)*
●**ROWER** "Wigry" sprzedam. ZG. Sikorskiego 39/5. *(01-26347)*
●**WYDZIERŻAWIĘ** pawilon handlowy (c.o, 50 m kwadr.) w centrum Drezdenka. Informacje: Drezdenko tel. 208-56 (wieczorem). *(02-03302)*

08 MATRYMONIALNE

●"Agnieszka" 68-205 Żary, box 8 pomoże odnaleźć szczęście! Fotokatalogi! Dyskrecja. Możliwość opłat ratalnych. Kraj, zagranica. *(01-24792)*
●"AMOR" - Polskie Biuro Matrymonialne Postbus 95 4724ZH WOUW - Holandia. Bezpłatnie kojarzy Polki z Holendrami. Przyślij ofertę ze zdjęciem. *(02-03304)*
●"ZBYSZKO" 65-958 Zielona Góra 8, box 109- pomaga samotnym. Oferty krajowe, zagraniczne. Fotokatalogi. *(01-25201)*
●**AGENCJA** Matrymonialna Hacjenda kojarzy szczęśliwie małżeństwa. Zielona Góra 1 skr. 218. *(01-25809)*
●**OB.** Szwajcarii 26/180 spokojnego usposobienia pozna dziewczynę do lat 26 w celu matrymonialnym. Oferty kierować na adres: Agencja Matrymonialna "Euro - Kontakt" 66-414 Gorzów Wlkp. 16 skr. 655. *(02-03293)*
●**PANI** po 40, studia, bez zobowiązań pozna kulturalnego pana bez nałogów, niezależnego materialnie. Oferty: BO Zielona Góra. *(01-26343)*
●**POLONIA** R, 68-206 Mirostowice box 10. Pomoże odnaleźć szczęście! Fotokatalogi, dyskrecja. Życzliwa pomoc. Kraj, zagranica. *(01-24791)*
●**SPOTKANIE** z Holendrami w Holandii w m-cu październiku br. organizuje "Femina" Biuro Matrymonialne w Gorzowie. Gorzów tel. 325-175 lub ul. Piłsudskiego 4/18. *(02-03275)*
●**SZUKAM** pana odpowiedzialnego do lat 57, najlepiej wdowca. Oferty: BO Zielona Góra. *(01-26061)*
●**WOLNA** pięćdziesięciolatka pozna uczciwego pana w odpowiednim wieku. Oferty: BO Zielona Góra. *(01-26133)*
●**ZBYSZKO** 65-958 Zielona Góra 8 box 109- pomaga samotnym. Oferty krajowe, zagraniczne. Fotokatalogi. *(01-25203)*

09 MEBLE

●2-letnią beżową sypialnię typową do bloku - sprzedam, cena 3.100.000. Głogów, Norwida 16/10. *(03-04038)*
●**BIURKO** jasne, małe, wyrób cepelia, stan bardzo dobry - sprzedam, cena 390.000. Głogów 33-96-07. *(03-04257)*
●**KREDENS** trzydrzwiowy "Koln" dąb, nowy sprzedam. Nowy Kisielin 58. *(01-26283)*
●**KUPIĘ** cztery (lub mniej) stare krzesła. Oferty BO Zielona Góra. *(01-25230)*
●**MEBLE** sklepowe: 5 lad, 4 regały (czarno-białe) -tanio sprzedam. Głogów 34-65-24. *(03-04260)*
●**SYPIALNIĘ**- jesion używane tanio sprzedam. Nowa Sól, Zaułek 1/3 tel. 28-68 lub 38-28. *(01-26348)*

10 NAUKA

●**EKSTERNISTYCZNE** kursy prawa jazdy A + B, wysoka jakość szkolenia, konkurencyjne ceny. Max, Głogów, Kosmonautów 29/2, 33-82-64. *(03-04208)*
●**KURS** prawa jazdy kat. A, B, C, T "Auto-Star" tel. 34-80-06, ul. Dziadoszan 4/3 oraz Serby Stare 20. *(01-25806)*

Kursy obsługi komputerów IBM. Seven Gorzów, ul. Kazimierza Wielkiego 61/217 tel. 272-51. *(02-03310)*

●**NAUCZĘ** języka niemieckiego, tanio - 25.000 za 45 minut. Głogów 33-23-63. *(03-04[illegible])*
●**PODRĘCZNIKI** do liceum sprzedam. Zielona Góra, tel. 724-89. *(01-26293)*

11 NIERUCHOMOŚCI

●**AGENCJA** Krawczak poleca bardzo duży wybór domów, mieszkań, budów, parceli. Zielona Góra, Centrum Biznesu, tel. 710-81 do 86. *(01-25929)*
●**AGENCJA** obrotu nieruchomościami "Pro-gres" - Głogów, Budowlanych 7, tel. 33-46-99. *(03-04263)*
●**ATRAKCYJNA** działka budowlana 78 arów, woda, siła, telefon, droga, 10 km od Zielonej Góry- sprzedam. ZG. tel. 731-58. *(01-25084)*
●**ATRAKCYJNĄ** działkę ogrodową 4,5 ara, drzewa, krzewy owocujące, domek murowany (20 m kw.) -sprzedam. Głogów 33-46-20. *(03-04272)*
●**DOM** w Przejęsławiu, zabudowania gospodarcze, ogród, siła przy autostradzie Wrocław-Olszyna- pilnie sprzedam lub zamienię na samochód osobowy. Zielona Góra, tel. 718-40 lub 34-05. *(01-25321)*
●**DOM** w zabudowie szeregowej z telefonem do drobnego wykończenia na działce ok. 400 m kw., dach dwuspadowy, co gazowe, teren uzbrojony, w Zielonej Górze, ul. Wyczółkowskiego. Oferty BO Zielona Góra. *(01-26354)*
●**DOM**, ogród 16 arów - sprzedam. Skwierzyna, ul. Krótka 7 tel. 170-434 (dzwonić wieczorem). *(02-03258)*
●**DOMEK** (Zielona Góra, Braci Gierymskich) sprzedam lub wynajmę najchętniej firmie. ZG. tel. 687-40. *(01-26316)*
●**DZIAŁKĘ** budowlaną 29 arów nad jeziorem w Kiekrzu k/Poznania - tanio sprzedam. Gorzów tel. 262-75. *(02-03025)*
●**DZIAŁKĘ** budowlaną 1.500 m kw. za miastem zamienię na handlową ok. 200 m kw. w mieście lub sprzedam. ZG. tel. 68-931 po 18.00. *(01-26317)*
●**DZIAŁKĘ** budowlaną 7 a, podpiwniczenie pełne, uzbrojenie - telefon, garaż koło Lubina sprzedam okazyjnie. Lubin tel. 44-34-55. *(04-02036)*
●**DZIAŁKĘ** budowlaną uzbrojoną 0,09 ha w miejscowości Borek - sprzedam. Głogów 33-49-24. *(03-04249)*
●**DZIAŁKĘ** budowlaną, 10-arową w Gubinie, z pełną dokumentacją - sprzedam. Gubin, ul. Piastowska 13/2. *(01-26333)*
●**DZIAŁKĘ** pod budowę stacji paliw przy trasie Świecko- Poznań sprzedam. Wiadomość Sulechów tel. 30-43. *(01-26147)*
●**DZIAŁKI** letniskowe w Lubrzy pow. ok. 2.600 m kw. z bezpośrednim dostępem do wody- sprzedam. Zielona Góra, tel. 621-62 w. 21, Świebodzin tel. 267-02. *(01-26315)*
●**GARAŻ** na Zachodniej k/betoniarni sprzedam. Zielona Góra, Okulickiego 11/8 po 16.00. *(01-26319)*

Garaż przy ul. Przemysłowej - sprzedam. Głogów 34-28-37 wew. 330. *(03-04269)*

●**GARAŻ** z kanałem okolice centrum- sprzedam. Zielona Góra, Spółdzielcza 10/3. *(01-26352)*
●**KURNIK** o pow. 720 m kw. z wyposażeniem- pilnie sprzedam. Różanówka gm. Siedlisko k/Nowej Soli. *(01-25190)*
●**PÓŁ** bliźniaka - sprzedam. Głogów 33-25-27. *(03-04220)*

Pół bliźniaka, do zamieszkania, duży- sprzedam, raty. Zielona Góra, tel. 42-71 w. 536. *(01-25185)*

●**WARSZTAT** samochodowy nadający się na każdą działalność 200 m kw., działka 1.206 m kw. Zielona Góra, Dąbrowskiego 80- sprzedam. ZG. tel. 221-83. *(01-26215)*
●**WŁASNOŚCIOWE** M-3 (50 m kw.) - zamienię na dom w Głogowie lub okolicy. Głogów 33-80-62. *(03-04204)*

12 PODRÓŻE--URLOPY

●**BANK** wolnych miejsc w samochodach- zagranica- kraj - "Ter-Star" Żary, Rynek 17, tel. 33-13 w. 252. *(01-25798)*
●**KARPACZ**- pensjonat "Isma" ul. Skośna, tel. 19-833 zaprasza na wczasy, weekendy, wycieczki. Nocleg 45.000 zł. *(01-25680)*

Praha to je krasne mesto!!!!!!!! *(01-26302)*

●**TANIE** wczasy w górach "Krass" Zielona Góra, tel. 28-308 od wtorku do piątku w godz. 11.00-14.00 i 15.00-17.00, sobota 9.00-12.00. *(01-26272)*

13 PRACA

●21 lat, znająca języki obce, ze średnim wykształceniem - szuka pracy. Głogów 33-23-63. *(03-04271)*
●**AGENCJA** "Edycja" zatrudni przedstawicieli d/s reklamy z woj. zielonogórskiego i gorzowskiego. Agencja "Edycja" Zielona Góra, Sikorskiego 4, p. 39, tel. 44-46 w. 18. *(01-25381)*
●**ATRAKCYJNE** propozycje pracy chałupniczej, znaczek za 5.000 zł. Agencja Pośrednictwa "Adsur" Głogów 1. *(03-04212)*
●**CHCESZ** być niezależny? Osiągnąć sukces, zarobić fortunę- kup książkę "Multilewel Marketing"- teraz! Informacje: koperta, znaczek + 2000 zł. G. Kuleta, Traugutta 5, 67-120 Kożuchów. *(01-25564)*
●**CHCESZ** pracować w domu? Kup informator prac chałupniczych, cena 40 tys. przy odbiorze. Gontarz, 66-437 Lemierzyce, Polna 9. *(01-26213)*

Chętnym do utworzenia punktów przyjmowania bielizny do prania (magłowania) oferujemy współpracę. Lubin, Hotel Olimp, tel. 47-86-95 wew. 30. *(04-02073)*

●**DWIE** osoby podejmą każdą pracę z mieszkaniem lub zaopiekują się starszą osobą w zamian za mieszkanie. Oferty BO Zielona Góra. *(01-26291)*
●**MOŻLIWOŚĆ** wyjazdu do Belgii dla malarza-tapeciarza, hydraulika-instalatora co, stolarza. Zielona Góra, tel. 703-02. *(01-25960)*
●**MOŻLIWOŚĆ** zarobienia bez własnego wkładu. Głogów, Mickiewicza 43/3, tel. 34-61-99. *(03-04132)*
●**PRZYJMĘ** krojczych, kaletników. Zielona Góra, pl. Matejki 34, tel. 57-33. *(01-26269)*
●**RENCISTA** poszukuje pracy. Sulechów tel. 41-52. *(01-26111)*
●**SZANSA** dla budowlanych, do rezerwy kadrowej na wyjazd do Niemiec, Czecho-Słowacji. Agencja "Adsur" Głogów 1. *(03-04211)*

Uwaga, oferujemy technologie atrakcyjnych prac chałupniczych - zbyt, znaczek 4.500. Agencja "Adsur" Głogów 1. *(03-04252)*

●**ZATRUDNIĘ** sprzedawcę na straganie spożywczym i pracownika w bufecie zakładowym. Oferty: BO Zielona Góra. *(01-26140)*
●**ZLECĘ** wykonanie projektu nadbudowy domu jednorodzinnego. Zielona Góra, ul. Balladyny 4 (os. Słowackiego) po godz. 17.00. *(01-26312)*

14 TOWARZYSKIE

●44-letni wolny pozna panią do lat 36, niepalącą, szczupłą, mile widziane foto (zwrot zapewniony). Oferty: BO Zielona Góra. *(01-26313)*
●**AGENCJA** Towarzyska "EDEN" zatrudni bezpruderyjne panie w wieku 18-35 lat. Oferty: BO Zielona Góra. *(01-26046)*
●**KAWALER** lat 33 bez nałogów z mieszkaniem pozna ładną, miłą pannę do lat 28, chętnie blondynkę. 66-600 Krosno Odrz. skr. 62. *(01-26340)*
●**KORESPONDENCYJNA** Wspólnota Niepokalanej. 67-200 Głogów, Kosm. Polskich 57/8. *(01-25088)*
●**PRZYSTOJNA** romantyczka pozna przyjaciela 35-45 lat. Oferty: BO Zielona Góra. *(01-26068)*

15 USŁUGI

●"Adax"- szamponowanie dywanów, tapicerki samochodowej, meblowej, podłóg, klimatyzacji kuchennej. Zielona Góra, tel. 719-88, w godz 8.00-14.00. *(01-25745)*
●"Art-Graf" szyldy, reklamy komputerowe, wycinanie liter. Zielona Góra, Moniuszki 7. *(01-24644)*
●**ABSOLUTNA** okazja! Darmowe przybranie samochodu dla zamawiających dwie wiązanki ślubne. Jedna wiązanka- darmowy stroik do włosów i butonierki. ZG. Grottgera 15/5. *(01-25713)*
●**AGENCJA** Usług Transportowych "Autor" świadczy usługi pojazdami 1-20T, ceny konkurencyjne. Zielona Góra, Trasa Północna 14, tel. 700-11 do 13 w. 242. *(01-24310)*
●**ANTENY** satelitarne i tradycyjne- montaż, gwarancja. ZG. tel. 637-43. *(01-25292)*
●**ARANŻACJA** wnętrz, montaż boazerii, stropów zwieszanych PCV, boazerii drewnianych, schodów, podłóg itp. ZG. Dremax. tel. 630-10. *(01-25870)*
●**BALUSTRADY**, bramy, schody, ogrodzenia wykonuje Zakład Ślusarski "Darwik" Dariusz Dubowik Zielona Góra, Jagodowa 45. *(01-25419)*
●**BRAMY** garażowe podnoszone, importowane z możliwością elektronicznego otwierania. Zielona Góra, Boh. Westerplatte 11, tel. 42-31 w. 480. *(01-26076)*
●**CZYSZCZENIE** podciśnieniowe u klienta, dywany, tapicerka meblowa i samochodowa. Dzwoń Gorzów tel. 27-927. *(02-03273)*

Fortepiany, akordeony - strojenie, naprawy ekspresowe, remonty kapitalne, ekspertyzy. Marian Klaus. Gorzów ul. Kołłątaja 7g/4 tel. 255-62. *(02-03309)*

●**FOTOAMATORZY** Lubina najtańsze odbitki Fujicolor w terminie 24 godzin wykonuje Laboratorium- Foto, Lubin, Norwida 12/1. *(01-25216)*
●**GARAŻE** składane z blachy ocynkowanej, trapezowanie blach wykonuje Zakład Ślusarski Cybinka, Szkolna 11, tel. 128. *(01-24308)*

Konfekcja z kreszu- kurtki, płaszcze, dresy, hurtowo i detalicznie. Szycie na miarę, również ze skór oraz inne usługi szycia. Zakład Krawiecki- Nowa Sól, Wesoła 4. *(01-26051)*

●**LABORATORIUM** Foto 59-300 Lubin, Norwida 12/1 wykonuje odbitki Fujicolor 1600 zł 1 sztuka format 9 x 13, również wysyłkowo. *(01-25210)*
●**LABORATORIUM** Fotograficzne 59-300 Lubin, Norwida 12/1 szybko maszynowo, również wysyłkowo wykonuje odbitki Fujicolor, 1800 zł 1 szt. 9 x 13. *(01-25209)*
●**LABORATORIUM** Fotograficzne 59-300 Lubin, Norwida 12/1 wykonuje odbitki Fujicolor z filmów zachodnich proces C-41, również wysyłkowo. *(01-25208)*
●**LAMINOWANIE** dokumentów do formatu A4, najniższe ceny. Głogów, video usługi "Kasia", Połaniecka 12, tel. 33-56-06. *(03-04096)*
●**LOMBARD natychmiastowe pożyczki pod zastaw. Głogów, Szymanowskiego 5 (obok baru "Hutnik").** *(03-04239)*
●**MALOWANIE**, tapetowanie. Zielona Góra, tel. grzecznościowy 703-86. *(01-25969)*
●**MARKIZY** balkonowe, rolety antywłamaniowe, rolosy okienne, żaluzje pionowe z możliwością sterowania pilotem, markizy tarasowe. Zielona Góra, Spółdzielcza 5/14, tel. 706-64. *(01-23412)*
●**MARKIZY** tarasowe, rolosy okienne, rolety antywłamaniowe, markizy balkonowe, żaluzje pionowe z możliwością sterowania pilotem. Zielona Góra, Spółdzielcza 5/14, tel. 706-64. *(01-23415)*
●**MONTAŻ** żaluzji zachodnich, poziome, pionowe. Sulechów tel. 29-86. *(01-26123)*
●**MONTAŻ** żaluzji zachodnich- poziome, pionowe. Zielona Góra, tel. grzecznościowy 621-56. *(01-26124)*

Naprawa i konserwacja telewizorów i magnetowidów. Zgłoszenia: Zielona Góra, tel. 38-16 w godz. 8.00-12.00 i 18.00-20.00. *(01-25523)*

●**NAPRAWA** junkersów, kuchenek i pieców gazowych, instalacje c.o. i gaz, garaż do wynajęcia. ZG. tel. 670-84 i 30-16. *(01-26079)*
●**OBRABIARKI** do drewna, ogrodzenia, okratowania- wykonuje. Zakład Ślusarski "Darwik" Zielona Góra, Jagodowa 45. *(01-24966)*
●**ROLETY** antywłamaniowe, rolosy okienne, markizy balkonowe, żaluzje pionowe z możliwością sterowania pilotem, markizy tarasowe. Zielona Góra, Spółdzielcza 5/14, tel. 706-64. *(01-23413)*
●**ROLOSY** okienne, markizy balkonowe, rolety antywłamaniowe, żaluzje pionowe z możliwością sterowania pilotem, markizy tarasowe. Zieloną Góra, Spółdzielcza 5/14, tel. 706-64. *(01-23414)*
●**SERWIS** RTV- naprawa, przestrajanie, montaż anten, telegazety, montaż wyjść TV-video, montaż pilota do Elektrona, Horyzonta, Rekorda, Witezia, Wiesny- gwarancja. ZG. tel. 637-43. *(01-25289)*
●**TŁUMACZĘ** teksty z języka angielskiego. Głogów 33-49-70. *(03-04078)*
●**TELEGAZETA** montaż do 100 typów telewizorów wykonana w oparciu o części firm Philips, Siemens, gwarancja. ZG. tel. 637-43. *(01-25291)*

Transport 20 m sześc. izoterma, 4 tony, klapa, 2.900 zł/km. Zielona Góra, tel. 643-15. *(01-25589)*

●**TRANSPORT** do 6 ton, 3000 zł/km. Głogów 33-47-18. *(03-04111)*
●**ŻALUZJE poziome, pionowe "vertikale", rolety, rolokasety, ceny konkurencyjne, punkt przyjmowania zleceń: "Ramex", Głogów, Budowlanych 10, tel. 33-27-08.** *(03-04184)*
●**ŻALUZJE** zachodnie- tanio, szybko, solidnie. Zielona Góra tel. 50-29 w godz. 8.00- 15.00. *(01-25954)*

Układanie glazury, malowanie, tapetowanie. Wystawiam rachunki. Zielona Góra, tel. 623-73. *(01-25600)*

●**USŁUGI** komputerowe, maszynopisanie, prowadzenie ksiąg podatkowych. Głogów 33-99-38. *(03-04198)*
●**USŁUGI** wodno-kanalizacyjne, szybko, tanio, rachunki. Zielona Góra tel. 68-727. *(01-26164)*
●**USŁUGI** zduńskie - kominki, piecokominki itp. Paweł Twardowski Gorzów, ul. Mieszka I 64/6 tel. 26-777 po 18.00. *(02-03287)*
●**VIDEOFILMOWANIE** kamerą stereo "Panasonic", najwyższa jakość, atrakcyjna cena. Video usługi "Kasia", Głogów, Połaniecka 12, tel. 33-56-06. *(03-04097)*
●**VIDEOFILMOWANIE** wszelkich imprez i uroczystości. Dzisiaj decyzja- pamiątka na długo. Dychów 7a/12. *(01-26341)*
●**VIDEOFILMOWANIE**- tanio i solidnie. Zielona Góra, tel 64-679, Nowa Sól, tel. 77-164. *(01-25563)*
●**VIDEOFILMOWANIE**- Zielona Góra, tel. 665-34, ceny konkurencyjne, fachowa i miła obsługa. *(01-25930)*
●**WYPOŻYCZALNIA** sukien ślubnych. Zielona Góra, Drzewna 33/2. *(01-26077)*

Zakład Fryzjerstwa Męskiego Nowa Sól, Batorego 5 (Pleszówek koło hurtowni B&V oferuje profesjonalne usługi fryzjerskie. Zapraszamy. *(01-26052)*

●**ZAKŁAD** Usług Stolarskich- układanie, cyklinowanie, lakierowanie deski podłogowej, parkiety, mozaiki, boazeria. Zielona Góra, tel. 75-202. *(01-26289)*
●**ZDJĘCIA** "Polaroid" w 3 minuty wykonuje Laboratorium- Foto Lubin, Norwida 12/1, Osiedle Ustronie IV, legitymacyjne, dowodowe, paszportowe. *(01-25215)*
●**ZESPÓŁ** muzyczny- wesele, zabawa, dancing. Zielona Góra, tel. 668-87. *(01-26009)*

16 ZDROWIE

●"Bios" - Bioenergioterapia, ziołolecznictwo, radiestezja. Lubin, Mickiewicza 43/28. Przyjęcia: wtorki, środy od 16.00 do 18.00. *(01-26160)*
●"Bios" - dobór ziół leczniczych indywidualnie do organizmu każdej osoby, również korespondencyjnie na podstawie przesłanego zdjęcia. Gruca, Lubin, Mickiewicza 43/28. *(01-26161)*

Choroby alergiczne, skórne, trądzik młodzieńczy leczy specjalista dermatolog-alergolog lek. med. Bogusława Czyżewska - wtorki od 13.00-15.00. Zielona Góra, ul. Sienkiewicza 36 pok. 10 (Przychodnia "Polskiej Wełny"), tel. dom. 603-68. *(01-25674)*

●**EKO**-22 to filtr najskuteczniejszy w usuwaniu chloru, fenoli, metali ciężkich. Pamiętaj! Gwarancją zdrowia jest czysta woda. ZG. tel. 67-321. *(01-25968)*
●**GABINET** internistyczny Tomasz Marczyk specjalista chorób wewnętrznych. Przyjęcia: wtorki i piątki 15.30-17.00. Gorzów Przychodnia PKP, ul. Dworcowa 4, gabinet nr 22. *(02-03281)*
●**MEDIKROL**- Prywatna Przychodnia- Zielona Góra, Szczekocińska 5 (od Botanicznej) 15.00-18.00 tel. 55-06, stomatolog 9.00- 20.00. *(01-24577)*
●**ORTODONTA** Zofia Zdarta- Mazurek leczenie wad zgryzu u dzieci, poniedziałek, środa 16.00-17.00. Sulechów, Zwycięstwa 1. *(01-26351)*
●**PEDIATRA** lek. med. Maria Iwanowska- wizyty domowe, codziennie. ZG. tel. 650-12. *(01-24726)*
●**SPECJALISTA** chorób oczu dzieci i dorosłych, wszczepianie sztucznych soczewek podczas operacji katarakty. Poznań, tel. 659-590. *(01-25430)*
●**UNIEWAŻNIAM** pieczątkę o treści: Import Eksport, Hurt- Detal, Jerzy Czerniawski, Nowa Sól, Piłsudskiego 35/1. *(01-26207)*

17 ZGUBY

●**UCZCIWEGO** znalazcę portfela z dokumentami na nazwisko Wojtunik Szymon proszę o zwrot za wynagrodzeniem na adres Zielona Góra Krakusa 10. *(01-26303)*

18 RÓŻNE

●"Białoruś", betoniarki 500 l, 300 l, urządzenie do wbijania pali, do remontu, 15 t grysu marmurowego tanio sprzedam. ZG tel. 68-931 po 18.00. *(01-26307)*
●**AGREGAT** prądotwórczy o mocy 2000 W - sprzedam. Głogów 34-60-57 po 16.00. *(03-04232)*
●**ATRAKCYJNA** odzież zagraniczna na wagę. Zielona Góra, Armii Krajowej 8. Zapraszamy! *(01-26295)*
●**ATRAKCYJNA** odzież zagraniczna na wagę. Zielona Góra, Jaskółcza 13, również w niedzielę. Zapraszamy! *(01-26294)*
●**BLOCZKI** i pustaki betonowe - produkcja i sprzedaż. Gorzów, ul. Strażacka 133. *(02-03140)*
●**CHCESZ** zarobić- napisz, pomogę każdemu, k + z. Kalawa 90/15 woj. gorzowskie. *(01-26186)*
●**DZIAŁKĘ** ogrodniczą w Jędrzychowie- tanio sprzedam. Zielona Góra, tel. 56-72. *(01-26075)*
●**ELEKTRYCZNY** piec komorowy, wymiary komory 35 x 40 x 90 cm do wypalania szkła, porcelany, metali- sprzedam. Zielona Góra, tel. 731-58. *(01-25085)*
●**GRA**- pomogę finansowo, mnie też pomogli, warunek uczciwość, koperta + znaczek. Szkodowski M. 66-600 Krosno Odrz. Grobla 56. *(01-25886)*
●**HYDRANT** czeski nowy 50 L kompletny - sprzedam, cena do uzgodnienia. Głogów, Styczniowa 20, 33-51-12. *(03-04064)*

Zarząd Miasta Żary

ogłasza

PRZETARG PISEMNY OFERTOWY

na oddanie w użytkowanie wieczyste
gruntów działki nr 75 o pow. 2.148 m kw. położonych przy ul. Boh. Getta 7
wraz ze sprzedażą budynków znajdujących się na tej działce.

Warunki przetargu:

1. Cena wywoławcza budynków wynosi 312.000.000 zł.
2. Cena działki 167.641.000 zł, pierwsza wpłata wyniesie 20% ceny tj. 33.529.000 zł. opłata roczna 3% wartości i jest płatna do dnia 31.03 każdego roku.
3. Zobowiązanie oferenta do bezzwłocznego przystąpienia do remontu.
4. Zapewnienie mieszkania M-3 lokatorowi mieszkającemu w tym obiekcie.
5. Wadium w wysokości 30.000.000 zł należy wpłacić w kasie Urzędu do dnia składania ofert.
6. Oferty należy składać w zaklejonych kopertach z dopiskiem "Łaźnia" w sekretariacie Urzędu Miasta w terminie 14 dni od daty ukazania się ogłoszenia w prasie.
7. Otwarcie ofert nastąpi w ciągu 3 dni od daty upływu składania ofert.
8. Rozstrzygnięcie przetargu nastąpi na najbliższy posiedzeniu Zarządu Miasta.
9. Zastrzega się prawo wyboru najkorzystniejszych ofert lub unieważnienia przetargu bez podania przyczyn.
10. Oferta powinna zawierać:
   - imię, nazwisko i adres oferenta lub nazwę i siedzibę,
   - datę sporządzenia oferty,
   - oświadczenie, że oferent zapoznał się z warunkami przetargu i przyjmuje te warunki bez zastrzeżeń,
   - oferowaną cenę,
   - oferowany sposób realizacji dodatkowych warunków przetargu,
   - dowód wpłacenia wadium.
11. Jeśli I przetarg nie wyłoni oferenta ogłasza się II przetarg w terminie 2 tygodni od daty I przetargu obniżając cenę wyjściową o 25%.
12. Wszelkich informacji udziela Wydział Geodezji i Architektury w Żarach, pok. 25, II p., tel. 35-08.

01-26334

Kupon na ogłoszenia drobne

Nazwisko .... Imię .... Data publikacji ....

Adres .... Podpis ....

GRUPA - zaznacz "x"-em

01	AUTO-MOTO	10	NAUKA
02	BUSINESS	11	NIERUCHOMOŚCI
03	DLA DOMU	12	PRACA
04	ELEKTRONIKA	13	PODRÓŻE-URLOPY
05	HOBBY	14	TOWARZYSKIE
06	KOMUNIKATY	15	USŁUGI
07	LOKALE	16	ZDROWIE
08	MATRYMONIALNE	17	ZGUBY
09	MEBLE	18	RÓŻNE

CENNIK OGŁOSZEŃ DROBNYCH

FORMA DRUKU	CENA
* PROSTA	- 10.000 zł
* RAMKA ZWYKŁA	- 20.000 zł
* RAMKA POGRUBIONA	- 40.000 zł

W WYDANIACH MAGAZYNOWYCH (PIĄTEK) CENY WZRASTAJĄ O 50%.

Głogów	• pl. Tysiąclecia	• tel./fax 33-29-11
Gorzów Wlkp.	• ul. Chrobrego 31	• tel./fax 226-25
Lubin	• ul. Wyszyńskiego 10	• tel./fax 42-42-54
Zielona Góra	• al. Niepodległości 22	• tel. 229-71, 710-77, fax 722-55, tlx 432263

UWAGA! W PRZYPADKU PRZESYŁANIA KUPONU POCZTĄ NALEŻY DOŁĄCZYĆ ODCINEK WPŁATY NA KONTO: PKO BP II O/ZIELONA GÓRA 97521-34728-136

Ivan Ortega blisko tytułu mistrza świata

Polska młodzież też nie od macochy

Dwie dzisiejsze zmiany jeździeckiego konkursu skoków zakończą w Drzonkowie indywidualne i drużynowe mistrzostwa świata juniorów w pięcioboju nowoczesnym. W piątek i sobotę uczestnicy zmagać się będą w zawodach sztafet, w których również są do rozdzielenia medale. Po piątkowym biegu przełajowym na 3 km na czele klasyfikacji umocnił się wielki faworyt tej imprezy, Ivan Ortega z Meksyku, a drużyna tego kraju również odzyskała prymat stracony we wtorek na rzecz Bułgarów. Imponują polscy pentathloniści. Zaczęli od 8 miejsca po szermierce, by z konkurencji na konkurencję poprawiać lokaty. Po crossie Mateusz Mąkowski z 5 miejsca awansował na 2, a dwaj pozostali nasi zawodnicy również poprawili pozycje. Drużynowo Polacy są na 3 miejscu (awansowali o dwie lokaty), za wspomnianym Meksykiem i Rosją.

Jak rozwijała się sytuacja w biegu przełajowym? Zgodnie z tradycją pierwszy wystartował Szwed **Anders Albrektsson** zajmujący ostatnie, 59 miejsce po trzech konkurencjach, a za nim w 30-sekundowych odstępach następni w klasyfikacji. Na mecie zameldowała się pierwsza trzydziestka, ale rewelacji nie było, choć rezultat godny uwagi uzyskał **Francesko Zingales**. Jak się później okazało, Włosi byli w tej konkurencji bardzo mocni.

Wreszcie się zaczęło. Najpierw **Adrian Toader** zszedł poniżej 9.30 min., startujący bezpośrednio po nim **Tomasz Cygański** uzyskał zupełnie przyzwoity czas 10 min., pretensje do wysokiej lokaty zgłosił **Siergiej Korszun**, bracia **Andrea** i **Stefano Giommoni** i wkrótce widzowie gromko oklaskiwali **Piotra Mąkowskiego**, który także znakomicie wywiązał się z zadania.

Ostatecznie zwyciężył startujący z nr 46 **Andriej Sigipow** i uczynił to w wielkim stylu. Z determinacją biegł **Mateusz Nowicki** i wysiłek się opłacił. Bardzo kiepskim biegaczem okazał się Kanadyjczyk **Laurie Song**, który z 2 miejsca zajmowanego po trzech konkurencjach spadł na 13.

Wyniki biegu, indywidualnie: 1. A. Sigipow (Rosja) — 1.292 pkt. (czas: 9.17,08), 2. S. Giommoni (Włochy) — 1.260 (9.25,19), 3. A. Toader (Rumunia) — 1.256 (9.26,22), 4. S. Korszun (Rosja) — 1.224 (9.34,43), 5. A. Giommoni (Włochy) —1.220 (9,35,00), 6. P. Mąkowski (Polska) — 1.214 (9.36,67), 7. F. Zingales (Włochy) — 1.198 (9.40,58), 8. **Ingo Geifes** (Austria) — 1.178, 9. **Vladan Jesensky** (CSRS) — 1.172, 10. I. Ortega — 1.172 (9.47,33)... 18. M. Nowicki — 1.132 (9.57,29), 20. T. Cygański — 1.118 (10.00,95).

Wyniki biegu, drużynowo: 1. Włochy — 3.678, 2. Rosja — 3.580, 3. Polska — 3464, 4. Meksyk — 3.410, 5. CSRF — 3.398, 6. W. Brytania — 3.326, 7. Francja — 3.304, 8. Węgry — 3.300.

Klasyfikacja indywidualna po czterech konkurencjach: 1. I. Ortega — 4.527, 2. M. Nowicki — 4.378, 3. **Zsolt Toth** (Węgry) — 4.343, 4. S. Giommoni — 4.335, 5. A. Sigipow — 4.334, 6. **Stefan Assenow** (Bułgaria) — 4.284, 7. **Emil Trouczew** (Bułgaria) — 4.273, 8. P. Mąkowski — 4.233, 9. I. Geifes — 4.210, 10. **Udo Scherer** (Niemcy) — 4.207... 26. T. Cygański — 4.066.

Klasyfikacja drużynowa: 1. Meksyk — 12.727, 2. Rosja — 12.695, 3. Polska — 12.677, 4. Włochy — 12.597, 5. Bułgaria — 12.567, 6. Węgry — 12.543, 7. Niemcy — 12.490, 8. Korea Płd. — 12.070, 9. W. Brytania — 12.026, 10. CSRF — 11.790.

Roman SIUDA

Tylko Lech Poznań pewny swego?

Poniżej oczekiwań zaprezentowały się polskie zespoły w piłkarskich pucharach. Tylko Lech Poznań ma korzystną sytuację przed rewanżowym spotkaniem. Pozostałe nasze zespoły stoją przed trudnym zadaniem. Największy zawód sprawił GKS Katowice, remisując z Galatasaray.

◆ W Pucharze Mistrzów, Lech Poznań pokonał Skonto Ryga 2:0 (2:0). Bramki: **Mirosław Trzeciak (26) i Jerzy Podbrożny (41 karny).**

Inne wyniki w PEMK: **Maccabi Tel Awiw — FC Bruges 0:1 (0:1), Kuusysi Lahti — Dinamo Bukareszt 1:0 (1:0), AEK Ateny — Apoel Nikozja 1:1 (1:0), Slovan Bratysława — Ferencvaros Budapeszt 4:1 (1:0).**

◆ W Lubinie w Pucharze Zdobywców Pucharów, Miedź Legnica przegrała z AS Monaco 0:1 (0:1). Już w 3 min. goście zdobyli prowadzenie. Niemiec **Jurgen Klinsmann** znalazł się w pobliżu bramki gospodarzy i precyzyjnie podał piłkę do znajdującego się w dogodnej pozycji **Youriego Djorkaeffa**, który silnym strzałem pokonał **Dariusza Płaczkiewicza**. W 27 min. rzut karny przeciw Monaco, jednak **Grzegorz Kochanek** kopnął piłkę tak lekko, że bramkarz **Jean Ettori** chwycił ją z łatwością. W 87 min. za faul na Djorkaeffie sędzia podyktował drugi rzut karny. Egzekwował go Klinsmann, ale Płaczkiewicz pewnie chwycił piłkę.

Inne wyniki w P Z P: **AIK Sztokholm — AGF Aarhus 3:3 (0:2), Werder Brema — Hannover 96 3:1 (3:1), Airdrieonians — Sparta Praga 0:1 (0:0), Glenavon Belfast — Royal Antwerp 1:1 (1:0). Trabzonspor — Turun Palloseura 2:0 (0:0), Lewski Sofia — FC Luzern 2:1 (0:1).**

◆ W Pucharze UEFA, Widzew Łódź — Eintracht Frankfurt 2:2 (2:0). Bramki: dla Widzewa — **Bogdan Jóźwiak** (20) i **Marek Koniarek** (27), dla Eintrachtu — **Anthony Yeoboah** (67) i **Dirk Wolf** (83). W 20 min. po dynamicznej akcji skrzydłem Michalczuka i błędzie środkowych obrońców, Jóźwiak zdobywa pierwszą bramkę. W 27 min. również po składnej akcji Koniarek wpisuje się na listę strzelców. Wyrównanie, jak się okazało, było jednak tylko kwestią czasu. Dokładnie grający długimi podaniami pomocnicy Eintrachtu wyrobili, głównie dzięki Yeoboahowi, kilka pozycji sam na sam z Wojdygą, z których dwie zakończyły się bramkami.

Słabo zaprezentowali się piłkarze GKS Katowice remisując 0:0 na własnym boisku z Galatasaray Istambuł.

Inne wyniki: **Floriana La Valetta — Borussia Dortmund 0:1 (0:1), Fram Reykjavik — FC Kaiserslautern 0:3 (0:1), FC Koeln — Celtic Glasgow 2:0 (1:0), Neuchatel Xamax — Fram Kopenhaga 2:2 (0:2), Caen — Real Saragossa 3:2 (3:1), Fenerbahce Istambuł — Botew Płowdiw 3:1 (2:0), VAC IZZO — FC Groningen 1:0 (1:0), Branik Maribor — Atletico Madryt 0:3 (0:2), Spartak Moskwa — Avenir Beggen Luksemburg 0:0, Electroputere Craiova — Panathinaikos Ateny 0:6 (0:2), Sigma Ołomuniec — Universitatea Craiova 1:0 (0:0), Lokomotiw Płowdiw — AJ Auxerre 2:2 (1:1), Dynamo Kijów — Rapid Wiedeń 1:0 (0:0), Slavia Praga — Heart of Midlothian 1:0 (0:0), Dynamo Moskwa — Rosenborg Trondhem 5:1 (1:0), IFK Goeteborg — AC Torino 1:0 (0:0).**

W sobotę finał DMŚ

KS Morawski ponownie przeegzaminuje Polonię

Już tylko cztery rundy pozostały żużlowcom I i II ligi do zakończenia rozgrywek. Emocje rosną, a wiele wyjaśnić może najbliższa kolejka. Szlagierowo zapowiada się mecz ubiegłorocznego mistrza Polski KS Morawski Zielona Góra z liderem tabeli Polonią Bydgoszcz. Czy na czele tabeli nastąpią zmiany, przekonamy się po niedzielnych spotkaniach. Apetyty na mistrzowską koronę mają jeszcze Stal Gorzów i Apator Toruń, które oczekują... na potknięcie bydgoskiego teamu. W sobotę rozstrzygnie się sprawa tytułu drużynowego mistrza świata. Natomiast dziś na czterech torach eliminacje "Złotego Kasku". Jak już informowaliśmy jeden z turniejów odbędzie się w Gorzowie (początek godz. 16.30).

Szwedzka miejscowość Kumla będzie organizatorem finału drużynowych mistrzostw świata. Na torze Indianerny zmierzą się trzy najlepsze z ubiegłorocznych DMŚ i zwycięzca grupy "A". To będzie finał! Szanse drużyn są bardzo wyrównane i konia z rzędem temu, kto prawidłowo wytypuje kolejność. Wystarczy tylko spojrzeć na listę startową. Obrońcy tytułu Dania (z czwórką finalistów IMŚ: Gertem Handbergiem, Tommy Knudsenem, Brianem Kargerem, Johnem Jorgensenem i oczywiście "profesorem speedway'a" Hansem Nielsenem), USA (Sam Ermolenko, Ronnie Correy, Greg Hancock i Billy Hamill), Anglia (mistrz świata Gary Havelock, Joe Screen, Mark Loram, Martin Dugard i Kelvin Tatum) oraz gospodarze (Per Jonsson, Jimmy Nilsen, Henrik Gustafsson i Tony Rickardsson).

Większość zawodników po finale DMŚ zamelduje się na polskich torach i uczestniczyć będzie w meczach I i II ligi. **Najciekawiej zapowiada się spotkanie KS Morawski Zielona Góra z bydgoską Polonią, które rozpocznie się na zielonogórskim torze w niedzielę o godz. 16.00.** Goście awizują najsilniejszy skład z Samem Ermolenko i Anglikiem Andy Smithem. A oto skład Polonii: **1. Tomasz Gollob, 2. Jacek Gollob, 3. Andy Smith, 4. Jacek Woźniak, 5. Sam Ermolenko, 6. Tomasz Kornacki.** Gospodarze natomiast wystąpią w zestawieniu: **9. Andrzej Huszcza, 10. Andrzej Zarzecki, 11. Jarosław Szymkowiak, 12. Artur Pawlak, 13. Sławomir Dudek, 14. Lars Gunnestad** (Norwegia).

Trener zielonogórskiej ekipy **Czesław Czernicki**, chwalił po wtorkowym turnieju o "Srebrny Kask" w Grudziądzu A. Pawlaka, który sprawił olbrzymią niespodziankę pokonując mistrza kraju T. Golloba. Nieco gorzej zaprezentował się A. Zarzecki. Na twardym, śliskim torze nie najlepiej radził sobie także gorzowianin **Marek Hućko** — rewelacja derbowego pojedynku Stal — Morawski w Gorzowie.

Niedzielny mecz w Zielonej Górze dla polonistów będzie pojedynkiem o wszystko. W pierwszej rundzie w Bydgoszczy, po dramatycznym spotkaniu gospodarze wygrali 46:44. Zielonogórzanie podczas półfinałowego meczu w Pucharze Polski rozgromili team Gollobów, ale wiadomo, że liga rządzi się własnymi prawami.

Organizatorzy spotkania Morawski — Polonia, tym razem zrobili ukłon w stronę pań, którym na terenie województwa zielonogórskiego, a także m.in. w Lubinie, rozdanych zostanie 5 tysięcy bezpłatnych kart wstępu.

W KS Morawski poinformowano nas, że sprzedanych zostało 11 tysięcy programów z kuponami, biorących udział w losowaniu toyoty camry. Samochód będzie wylosowany wówczas, gdy kibice nabędą do końca sezonu 25 tysięcy programów (każdy może kupić dowolną ilość).

Wicelider tabeli gorzowska Stal wyjedzie do Częstochowy, gdzie zmierzy się z outsiderem Yawalem. Gospodarze nie zamierzają pasować i wystąpią w najsilniejszym zestawieniu: **9. Sławomir Drabik, 10. Artur Suchecki, 11. Joe Screen** (Anglia), **12. Rafał Osumek, 13. Mark Loram** (Anglia), 14. eks-gorzowianin — **Cezary Owiżyc**.

Trener **Stanisław Chomski** do programu zawodów podał następujący skład: **1. Antal Kocso** (Węgry), **2. Piotr Paluch, 3. Ryszard Franczyszyn, 4. Marek Hućko, 5. Piotr Świst, 6. Robert Flis.** W pierwszej rundzie Stal wygrała 57:33.

W pozostałych meczach ekstraklasy zmierzą się; **Apator Toruń — Wybrzeże-Rafineria Gdańsk (46:44), Sparta-Aspro Wrocław — Motor Lublin (42:47), Stal Rzeszów — Unia Tarnów (42:47).**

W II lidze: **Kolejarz Opole — GKM Grudziądz (51:39), Polonia Piła — Jeanette-ROW Rybnik (32:58), Śląsk Świętochłowice — Sparta II Wrocław (41:49), Victoria-Rolnicki Machowa — Iskra Ostrów (45:45), Unia Leszno — Start Gniezno (43:47).** Pauzować będzie KKŻ Krosno.

Marek STANISZEWSKI

Typuje Sławomir Dudek

Dziś naszym ekspertem w zakładach "Speedway-Toto" jest żużlowiec KS Morawski Zielona Góra — **Sławomir Dudek.**

1. Apator Toruń — Wybrzeże Gdańsk. Gospodarze wygrają różnicą punktów 21-30 lub 31 i więcej.
2. Morawski Zielona Góra — Polonia Bydgoszcz. Wygramy 1-10 lub 11-20 pkt.
3. Sparta-Aspro Wrocław — Motor Lublin. Wrocławianie zwyciężą 11-20 lub 21-30 pkt.
4. Stal Rzeszów — Unia Tarnów. Wygrają gospodarze 1-10 pkt. lub Unia w takim samym stosunku.
5. Yawal Częstochowa — Stal Gorzów. Goście zwyciężą 11-20 lub 21-30 pkt.
6. Kolejarz Opole — GKM Grudziądz. Kolejarz zwycięży 11-20 pkt. lub 21-30 pkt.
7. Polonia Piła — Jeanette-ROW Rybnik. Ciekawy mecz, typuję zwycięstwo Polonii lub Jeanette 1-10 pkt.
8. Śląsk Świętochłowice — Sparta-Aspro II Wrocław. Znów pojedynek "na styku". Wygrają gospodarze lub wrocławianie 1-10 pkt.
9. Victoria-Rolnicki Machowa — Iskra Ostrów. Zwycięstwo Victorii 1-10 i 11-20 pkt.
10. Unia Leszno — Start Gniezno. W derbach lepsi będą zawodnicy Unii, którzy zwyciężą 11-20 i 21-30 pkt.

Międzynarodowy turniej trampkarzy

Dziś w Zielonej Górze rozpocznie się międzynarodowy turniej w piłce nożnej dzieci (10-12 lat). Z awizowanych wcześniej ekip nie przyjadą: Polsportivia IV Miglio Rzym i Energie Cottbus. A oto jak przedstawia się "rozkład jazdy":

17 bm. o godz. 15.00 — otwarcie turnieju, a o godz. 15.30 spotkanie Polsportivia Mirafiori Turyn — Zryw I Zielona Góra, o godz. 17.00 kadra trampkarzy OZPN Zielona Góra — Lechia II Zielona Góra. 18 bm. o godz. 10.00 Mirafiori Turyn — Lechia I Zielona Góra, godz. 11.30 kadra OZPN — Zryw II, godz. 16.00 Zryw I — Lechia I, a o godz. 17.00 Zryw II — Lechia II. 19 bm. o godz. 9.30 spotkanie o piąte miejsce, o godz. 11.00 mecz o trzecie miejsce, a o godz. 12.30 — finał. Zakończenie turnieju godz. 14.00.

M.S.

Od dziś w Zielonej Górze

Memoriał Lecha Birgfellnera

Tradycyjnie mocną obsadę będzie miał rozpoczynający się dziś w hali Wyższej Szkoły Inżynierskiej w Zielonej Górze turniej koszykarzy poświęcony pamięci cenionego działacza sportowego i wychowawcy, dra Lecha Birgfellnera. Sam niegdyś dobrze grał w koszykówkę, szkolił następców, walnie się przyczyniając do dynamicznego rozwoju tej dyscypliny sportu w lubuskim regionie. Przed inauguracyjnym czwartkowym meczem uczestnicy turnieju złożą kwiaty na grobie L. Birgfellnera.

Ostatecznie w imprezie weźmie udział planowanych osiem drużyn, jednak zabraknie Górnika Wałbrzych, który we wtorek 22 bm. rozegra w Brzegu barażowy mecz z Baildonem Katowice o miejsce w I lidze. Po zgłoszeniu się Polfrostu Bydgoszcz do mistrzostw... II ligi, a zrezygnowaniu z udziału w niej zdegradowanej Victorii Sosnowiec, zaistniała konieczność rozegrania baraży (o II ligę grać będą Turów Zgorzelec z AZS Gliwice). W miejsce Górnika udział w w turnieju zaproponowano gorzowskiej Warcie. Beniaminek II ligi skorzystał z okazji i będzie miał okazję sprawdzenia się w doborowym gronie. W Warcie wystąpi znany zielonogórskim fanom **Aleksander Nikiszyn** z Ałma-Aty, gra w niej również jego krajan **Wiaczesław Famienko**.

Eliminacyjną grupę I tworzą: Lech Poznań, Stal St. Wola, Spartakus Jelenia Góra i Warta Gorzów, natomiast w grupie II zagrają: Stal-Bobrek Bytom, Aspro Wrocław, Pogoń Szczecin i Zastal-Fortum Zielona Góra. **Terminarz spotkań eliminacyjnych, czwartek:** Warta — Stal St. W. (godz. 14.30), Stal-Bobrek — Aspro (16.00), otwarcie turnieju (17.45), Zastal — Pogoń (18.00), Lech — Spartakus (19.30). **Piątek:** Warta — Lech (14.30), Stal-Bobrek — Pogoń (16.00), Zastal — Aspro (17.30), Stal St. W. — Spartakus (19.00). **Sobota:** Warta — Spartakus (14.30), Aspro — Pogoń (16.00), Zastal — Stal-Bobrek (17.30), Lech — Stal St. W. (19.00).

Niedzielne finały rozgrywane będą od godz. 9.00, kolejno mecze o 7, 5, 3 i 1 miejsce. Uroczystość zakończenia imprezy zaplanowano na godz. 15.00. (RS)

Dobra passa gorzowian

Po srebrnym medalu kajakarza **Wojciecha Kurpiewskiego** na Igrzyskach Olimpijskich i złotym dwójki maratończyków — **Andrzeja Gryczko** i **Dariusza Bukowskiego** na mistrzostwach Polski, sukcesy zanotowali ich następcy.

Trójka z nich startowała w reprezentacji kraju juniorów, podczas międzynarodowych regat w Wilnie. Bracia **Paweł** i **Piotr Midlochowie** z gorzowskiej Admiry, startując w C-2 na 500 m wygrali, a na dystansie dwukrotnie dłuższym przypłynęli na trzeciej pozycji. W konkurencjach indywidualnych Paweł był trzeci na 500 m, natomiast Piotr na 1.000 m zajął piąte miejsce. Wraz z nimi do Wilna pojechała **Beata Sokołowska** ze Znicza Gorzów, która z koleżankami okazała się najlepsza w K-2 500 m (z **Moniką Oparą** z Wiskordu Szczecin) i K-4 500 m (z M. Oparą, **Kingą Gregorowicz** z Orła Wałcz i **Joanną Szeszko** ze Sparty Augustów). Natomiast w K-1 500 m była druga.

W ubiegłym tygodniu reprezentacja okręgu gorzowskiego brała udział w międzynarodowych regatach juniorów w Zwevegem (Belgia). W stawce 680 zawodniczek i zawodników z 38 klubów reprezentujących 14 państw, należeli oni do wyróżniających się ekip. Pierwsze miejsca zdobyli: **Aneta Pastuszka** (Znicz) w K-1 100 m młodziczek, **Agnieszka Pawłowska** (Znicz) w K-1 5.000 m juniorek młodszych, Aneta Pastuszka i Beata Sokołowska w K-2 500 m juniorek, **Robert Ostraszewski** (MKS Choszczno) w C-1 100 i 2.000 m młodzików oraz **Sebastian Krzyżanowski, Artur Kochan, Wojciech Wojciechowski** i **Krzysztof Kaczanowski** (Znicz) w C-4 500 m juniorów. Drugie miejsca: Aneta Pastuszka i **Izabela Olszewska** (MKS Choszczno) w K-2 500 m młodziczek, Paweł i Piotr Midlochowie w C-2 500 i 1.000 m juniorów oraz **Rafał Głażewski** (Znicz) w K-1 1.000 m młodzików. Trzecie miejsca: Beata Sokołowska, **Anna Kaczmarek** (Admira), Aneta Pastuszka i **Agnieszka Maławska** (Znicz) w K-4 500 m juniorek, Rafał Głażewski w K-1 100 m młodzików, **Piotr Mędrala** (Admira) w C-1 100 m juniorów oraz Piotr i Paweł Midlochowie, **Jarosław Michalski** i **Paweł Michalski** (zbieżność nazwisk przypadkowa) z Admiry w C-4 1.000 m juniorów.

(RR)

Atrakcyjny mityng „Winobranie '92"

Znakomici jak stare wino

Nader atrakcyjnie zapowiada się dzisiejszy mityng lekkoatletyczny w Zielonej Górze "Winobranie '92". Przewidziany na 2,5 godziny, bez irytujących kibiców przestojów, zgromadzi m.in. pięciu olimpijczyków z Barcelony, dwunastu mistrzów Polski, a także grupę zawodniczek i zawodników z Niemiec (Cottbus), Białorusi (Witebsk) oraz CSRF (Rużomberok).

Jak nas poinformował wiceprezes KKS "Lubtour", **Andrzej Szczęsny**, potwierdzili udział: **Agata Karczmarek** i **Roman Golanowski** (skok w dal), **Eugeniusz Bedeniczuk** i **Andrzej Grabarczyk** (trójskok) oraz **Paweł Woźniak** (400 m ppł.). To olimpijczycy, a nie zabraknie także innych znanych zawodników. W ostatnich latach już nieliczni (a szkoda) sympatycy "królowej sportu", zapewne będą usatysfakcjonowani. Wstęp na mityng jest bezpłatny.

Program zawodów: **kobiety** — 100 m, 400 m, 1.500 m, 100 m ppł., w dal, wzwyż, kula dysk; **mężczyźni** — 100 m, 400 m, 800 m, 1.500 m, 5.000 m, 110 m ppł., 400 m ppł., w dal, trójskok, kula, dysk, oszczep, młot.

◆ Już po raz dziesiąty spotkali się w Zduńskiej Woli uczestnicy międzynarodowego mityngu lekkoatletycznego weteranów. Jubileuszowe zawody miały rangę mistrzostw Polski, a do rywalizacji przystąpiło ok. 100 zawodniczek i zawodników, a wśród nich znakomitości minionych lat, m.in.: oszczepnicy **Lucyna Krawcewicz, Felicja Kinder** i **Zbigniew Radziwonowicz**, ponadto **Stanisław Szydłowski, Andrzej Puławski, Jacek Majchrowski, Ryszard Krzewiński, Mieczysław Rutyna** i **Bohdan Bułakowski**.

Największe zainteresowanie wywołał konkurs skoku wzwyż, w którym 36-letni mistrz olimpijski z Montrealu, **Jacek Wszoła** rywalizował ze swoim 60-letnim ojcem, znanym trenerem (również syna), **Romanem**. "Młodzian" skoczył 2 metry, "dołożył" papie 64 cm i wszyscy byli zadowoleni.

Tradycyjnie uczestniczyli Lubuszanie — tym razem sześć osób. Każda z nich wywalczyła w swojej kategorii wieku mistrzowski laur. 71-letni **Jerzy Krawczyk** z Grotowa (miejscowość koło Drezdenka) wygrał konkurs rzutu dyskiem 1 kg wynikiem 32,92, ponadto był drugi w skoku w dal i pchnięciu kulą, trzeci w biegu na 100 m i rzucie młotem oraz czwarty w oszczepie. I tego wyczynu dokonał w ciągu półtorej godziny! Jedną z rewelacji była debiutująca w tej imprezie 60-letnia mieszkanka Połupina, **Regina Chmielowiec**. To był debiut nie tylko w Stalowej Woli. Pani Regina wystąpiła po raz pierwszy w zawodach lekkoatletycznych i odwaga została nagrodzona tytułem mistrzyni Polski w biegu na 100 m! Ponadto była czwarta w kuli i oszczepie. Takiego wydarzenia kronikarze podkrośnieńskiego Połupina jeszcze nie odnotowali.

Gorzowianin **Jan Piniewski** zwyciężył w rzucie oszczepem 800 g. w kategorii 45-49 lat wynikiem 48,02, był drugi w dysku i kuli. Najlepszym oszczepnikiem w kat. 40-44 lata okazał się zielonogórzanin **Jan Dec**. Rezultat 48,02 jest rekordem mityngów weteranów. Może to efekt treningów siłowych na produkowanym przez siebie sprzęcie?

Prawdziwym kolekcjonerem zwycięstw w tej imprezie jest inny zielonogórzanin, **Kazimierz Dulat**. Rzucając młotem 7,26 kg w rocznikach 40-44 lata, zwyciężył wynikiem 44,82. To już jego siódme zwycięstwo. Był także czwarty w dysku i piąty w kuli.

Przedstawiciel Lubina, **Mirosław Raubo** triumfował wśród oszczepników 50-54-letnich (oszczep 800 g) wynikiem 34,60.

Lekkoatletycznych weteranów czekają w br. jeszcze trzy imprezy. W najbliższą sobotę mityng odbędzie się w Stargardzie Szczecińskim (pocz. o godz. 16.00), 3 października w Kielcach (godz. 11.00), nie zabraknie ich również na zakończenie sezonu w Zielonej Górze, w trakcie dorocznego Dnia Miotacza (połowa października).

R. SIUDA

Trafiłeś?

TOTALIZATOR SPORTOWY

PP Totalizator Sportowy zawiadamia, że w zakładach Dużego Lotka na dzień 12.09.1992 r. wg wstępnych danych stwierdzono: kwota na wygrane — 86.215.000 zł: 313 rozw. z 5 traf. - wygr. po ok. 7.700.000 zł, 19.112 rozw. z 4 traf. — wygr. po ok. 220.000 zł, 41.331 rozw. z 3 traf. — wygr. gwarant. po 7.000 zł.

W zakładach piłkarskich na dzień 12-13.09.1992 r. wg wstępnych danych stwierdzono: liga polska — zestaw 1 — kwota na wygrane — 697.244.400 zł: 3 rozw. z 13 traf. — wygr. po ok. 58.100.000 zł, 71 rozw. z 12 traf. — wygr. po ok. 2.450.000 zł, 915 rozw. z 11 traf. — wygr. po ok. 190.000 zł, 6.952 rozw. z 10 traf. — wygr. po ok. 25.000 zł. Liga angielska — zestaw 2 — kwota na wygrane — 942.540.600 zł: 4 rozw. z 12 traf. — wygr. po ok. 78.540.000 zł, 90 rozw. z 11 traf. — wygr. po ok. 3.490.000 zł, 822 rozw. z 10 traf. — wygr. po ok. 380.000 zł.

Speedway-Toto — kwota na wygrane — 25.310.000 zł: 49 rozw. z 9 traf. — wygr. po ok. 230.000 zł, 393 rozw. z 8 traf. — wygr. po ok. 16.000 zł, 1.247 rozw. z 7 traf. — wygr. po ok. 6.000 zł.

DUŻY LOTEK
12, 17, 19, 24, 34, 42
EXPRESS LOTEK
13, 15, 19, 27, 32.

KRZYŻÓWKA

CODZIENNA NR 33

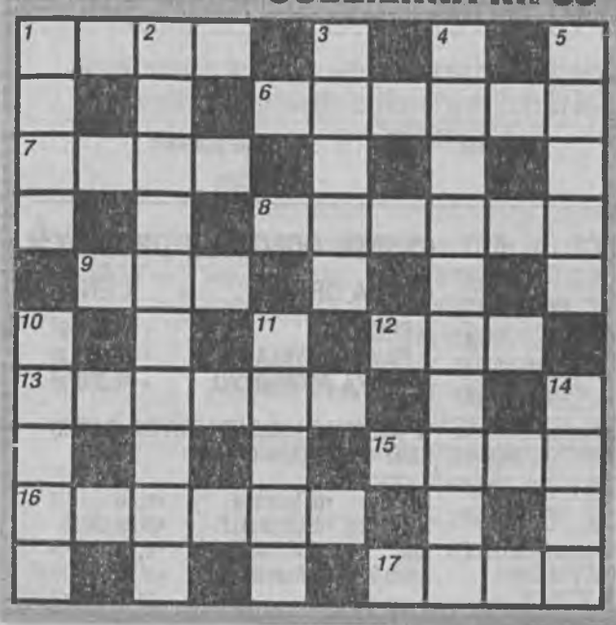

POZIOMO: 1) boisko w tenisie, 6) zwrotka, 7) brat matki, 8) szarfa, 9) stępka, 12) epoka, 13) na znaczek, 15) nora, 16) utwór o miłości, 17) kotlet, zraz

PIONOWO: 1) miasto w Japonii, 2) lekarz dokonujący reanimacji, 3) część nogi, 4) środek konserwujący, 5) lennik, 10) określony czas, 11) kierownictwo dywersji, 14) utrzymuje głowę

Rozwiązania należy nadsyłać pod adresem "Gazety Nowej" z dopiskiem "Krzyżówka codzienna nr 33". Za prawidłowe rozwiązania — nagroda.

DABI

Rozwiązanie krzyżówki nr 28

Poziomo: beta, porada, lura, placek, bez, alt, Altman, orka, kanion, saga.

Pionowo: bila, terpenyna, koala, kancelaria, Rabka, barka, balon, kawa.

Nagrodę, którą wyślemy pocztą, wylosował Kazimierz Michalik z Gubina.

Gratulujemy

TV 1

8.00 Dzień dobry — poranny magazyn rozmaitości, **9.00** Wiadomości, **9.10** Mama i ja, **9.25** Domowe przedszkole, **9.50** Porozmawiajmy o dzieciach, **10.00** "Szkatułka z Hongkongu" — film krym. prod. pol. (1986 r. 55 min.), reż. Paweł Pitera, **10.55** Miłość żąda ofiary — film dok., **11.40** Okno na szafot — wojskowy film dok., **12.00** Wiadomości, **12.10** Program dnia, **12.15-16.00** Telewizja Edukacyjna, **12.15** Magazyn notowań — Przetwórstwo warzyw i owoców, produkcja suszu, **12.30** Maszyny i urządzenia dla małych przetwórni, **12.50** Rok 2048: alarm ozonowy — film dok. prod. norwes., **13.40** Jak dożyć do stu lat, **14.00** Mieszkamy w Polsce — Pieniński Park Narodowy, **14.25** Trzydzieści na pięćdziesiąt, czyli zatrzymywanie lata, **14.40** Zwierzęta świata — Tajemnicza przyroda (3) — Życie, na torach — serial dok. prod. ang., **15.10** Przez lądy i morza — Kajakiem w Himalaje, **15.35** My dorośli
17.00 Program dnia
16.05 Dla młodych widzów: Kwant — "... ptakiem być"
17.00 Teleexpress
17.20 "Sława" (10) — serial prod. USA
18.10 Takie były kiedyś zabawy — wspomina Szymon Kobyliński
18.20 Polska Kronika Filmowa (36/90)
18.35 Magazyn katolicki
19.00 Tęczowy mini-box
19.10 Wieczorynka
19.30 Wiadomości
20.10 "Cynga" — film fab. prod. pol. (1991 r., 97 min.), reż. Leszek Wosiewicz, wyk.: Tomasz Łysiak, Ewa Dałkowska, Sylwia Wysocka
21.50 Tylko w "Jedynce"
22.45 Wiadomości gospodarcze
23.05 Wezwanie
23.40 Zakończenie programu

TV 2

8.00 Panorama, **8.10** Program lokalny, **8.40** "Nowe przygody He-Mana" — serial prod. USA, **9.10** "Pokolenia" — serial prod. USA, **9.30** Świat kobiet, **10.00** Rock steady — serial muzyczny prod. ang., **10.50** Przeboje MTV, **11.00** Na życzenie — Muzyka na Trakcie Królewskim
16.25 Powitanie
16.30 Panorama
16.40 Aktualności "Dwójki"
16.55 "Pokolenia" — serial prod. USA
17.20 Wspólna Europa — Unia europejska (1)
17.50 Rozmowy o Rzeczyniepospolitej Aleksandra Małachowskiego
18.00 Program lokalny
18.30 "Nowe przygody He-Mana" — serial prod. USA (powt.)
18.55 Europuzzle — powt.
19.00 Bez znieczulenia — program Wiesława Walendziaka
19.15 "Odlecieć stąd" (12) — serial prod. USA
20.00 Wielki sport
20.45 Cienie życia — Noclegownik — "Sen nocy letniej"
21.00 Panorama
21.30 Studio sport
21.45 XXVII Międzynarodowy Festiwal Oratoryjno-Kantatowy "Wratislavia cantans" — studio festiwalowe
22.00 Teatr Sensacji: Jerzy Janicki "Akcja V" (3) — "600 wron nad Peenemünde"
23.05 Chińska rewolucja (2) — Walka o przyszłość (1936-1949) — film dok. prod. ang.
00.05 Panorama
00.15 Zakończenie programu

RADIO ZIELONA GÓRA

Wiadomości godz.: **1.00, 2.00, 3.00, 4.00, 5.00, 6.31, 7.31, 9.00, 10.00, 11.00, 12.00, 13.00, 14.00, 15.00, 18.00, 20.00, 24.00**
Lubuskie aktualności **16.10**
Program BBC **7.00, 16.00, 22.00-23.00**
6.00 Radioporanek
9.05 Studio-Reklama
11.05 Radio-Teraz — G. Walkowiak
14.05 Reklama
15.05 Impulsy
15.25 Koncert "Grają i śpiewają"
16.20 Recital muzyczny
16.30 "Jestem za, a nawet przeciw" — reportaż D. Linkowskiego
17.00 Nie taki diabeł straszny — J. Grodzki
18.05 Radiowa Lista Przebojów Poetyckich — Cz. Markiewicz i M. Zgaiński
19.00 Gramofon — audycja A. Nawrockiego
20.05 Radio-Wieczór — B. Patalas (19 lekcja języka niemieckiego)
23.00 Nocne Marki — Cz. Markiewicz i K. Jachimowicz