★ GŁOGÓW ★ GORZÓW ★ LUBIN ★ ZIELONA GÓRA ★

GAZETA NOWA

Alpo sc

Poniedziałek 2.11.1992 nr 232 (538) 1.200 zł

Zabawa w kotka i myszkę
Nagonka na polskich „handlowców"

(korespondencja własna z Berlina)

Według obserwacji berlińskiej policji, mniej więcej od dwóch miesięcy nastąpił wzmożony napływ sobotnio-niedzielnych polskich "turystów", handlujących na berlińskich bazarach. Najczęściej oferowanym towarem są nieoclone papierosy. Na tym nielegalnym procederze kasa miejska Berlina traci ogromne kwoty. Sztanga papierosów oferowanych na rynku przez Polaków kosztuje ok. 25 DM. W oficjalnym handlu od 40 DM wzwyż.

Przedwczoraj i wczoraj policja berlińska przeprowadziła zmasowaną akcję "rozpędzenia" tłumów polskich handlarzy z tzw. polskiego rynku, w dzielnicy Tiergarten.

W akcji wzięło udział 150 policjantów mundurowych i kilkunastu cywili. Smutny był to widok, gdyż akcja policyjna mogła kojarzyć się z polowaniem na zające. Jak powiedział komisarz Klaus Sommer, akcje takie to zabawa w kotka i myszkę, ponieważ Polacy zareagowali błyskawicznie i sprzedawali towar nie na rynku lecz z autobusów i własnych samochodów, których najwięcej było z województw zielonogórskiego i gorzowskiego. Przyłapanym na gorącym uczynku handlarzom policja rekwirowała towar oraz ostemplowywała paszporty słynnym misiem. Jak poinformował Klaus Sommer, akcje policyjne będą kontynuowane w przyszłości, aż do skutku.

Wojtek MRÓZ

10.000 DM
Nagroda dla K. Skubiszewskiego

Dzisiaj na zamku Wartburg, niedaleko Eisenach w Turyngii, minister **Krzysztof Skubiszewski**, minister **Roland Dumas** i były minister RFN **Hans Dietrich Genscher** otrzymają z rąk ministra nauki i sztuki landu Turyngia **Ulrika Fickela**, Nagrodę Fundacji Wartburskiej. Oprócz dyplomu uznania każdy nagrodzony otrzyma 10.000 DM. Nagroda jest przyznawana prawnikom europejskim, które w szczególny sposób przyczyniły się i popierały wspólnotę kultur europejskich, dążąc tym samym do zbliżenia narodów Europy. Nagroda Fundacji Wartburskiej została po raz pierwszy przyznana w 1921 roku.

WM

WYDANIE 1

Dziś imieniny

BOHDANY, JERZEGO, TOBIASZA

Kronika historyczna

1918 r. — Przedstawiciele PPS, PPSD, PSL "Wyzwolenie", Stronnictwa Niezawisłości Narodowej i Polskiej Organizacji Wojskowej podczas narady w Warszawie powierzają utworzenie rządu Ignacemu Daszyńskiemu. **1918 r.** — Kończy się zjazd Polskiego Stronnictwa Ludowego, na którym zostaje zmieniona nazwa tej partii na PSL "Wyzwolenie".

HOROSKOP

Urodzeni 2 listopada umiejętnie wykorzystują rodzinę i przyjaciół nic im w zamian nie dając. Nigdy pierwsi nie odkrywają swych kart, czekając z decyzją do ostatniego momentu. Dzięki silnym charakterom odrzucającym wszelki sentymentalizm panują nad otoczeniem. Swoje plany realizują zawsze w stu procentach.

POGODA

6.33 — 16.05

Zachmurzenie duże, możliwe rozpogodzenia. Rano mgły i zamglenia.
Temperatura min. od -3 do 2 C, max. od 6 do 11 C
Wiatr słaby południowy.

NOTOWANIA

AUD	10.141	10.555
ATS	1.345	1.399
CHF	10.616	11.050
DEM	9.460	9.846
FRF	2.790	2.904
GBP	22.902	23.836
USD	14.570	15.164

- Polska szachistka mistrzynią świata juniorek
- ... a szpadzistka – najlepsza w Europie
- Nie było bramek w Szczecinie
- Pechowa 90 minuta w Gdyni
- Drugie zwycięstwo koszykarzy Zastalu
- "Spacer" piłkarzy ręcznych Zagłębia

Sport na str. 3 i 8

❑ Grzegorz Gusztaf nadal w Niemczech ❑ Marek Piesyk już w domu
„Nie będę jeździł do Niemiec"

Dziś mijają dokładnie trzy tygodnie od brutalnego napadu w Niemczech na dwóch młodych zielonogórzan: Grzegorza Gusztafa i Marka Piesyka. Jak pamiętamy, nad ranem z niedzieli na poniedziałek zostali oni zaatakowani przez niezidentyfikowanych do tej pory sprawców podczas jazdy autostradą A-13, niedaleko Cottbus. Mimo zachowywanych przez nich wyjątkowych środków ostrożności (nigdy nie zatrzymywali się przy żadnych parkingach ani na małych stacjach benzynowych) w niewyjaśnionych dotąd okolicznościach zostali napadnięci i ciężko pobici.

Grzegorz Gusztaf choć powoli odzyskuje przytomność nie jest w stanie udzielić jakichkolwiek wyjaśnień. Marek Piesyk, mimo, iż odniósł lżejsze obrażenia — nie pamięta nic. Spał na tylnym siedzeniu mercedesa busa, a kiedy się ocknął, miał pogruchotane kości twarzy i czuł dotkliwy ból. Nie wie, jak to się stało, że prowadzący samochód Grzegorz zatrzymał się i na czyje wezwanie. Nie wie kto ich napadł i dlaczego. Wyklucza motyw rabunkowy, ponieważ wciąż miał przy sobie wszystkie swoje rzeczy, w tym złoty łańcuch na szyi i sygnet na palcu.

Policja niemiecka prowadzi śledztwo, ale jak dotychczas nie ma żadnych informacji jakoby odkryto jakiekolwiek ślady prowadzące na trop bandytów.

W piątek 21-letni Marek Piesyk został wypisany ze szpitala w Cottbus. Do Zielonej Góry przywiozła go po południu żona i obecnie M. Piesyk jest już w domu.

Martwi go stan zdrowia kolegi, z którym prowadzili małą firmę przewozową, a także przeciągający się w czasie termin zwrotu samochodu zatrzymanego do oględzin przez policję niemiecką w Senftenberg. Samochód miał być zbadany tak szybko, jak to możliwe, niestety mijają trzy tygodnie, a jeszcze nie można go odebrać, aby przywieźć do kraju.

Marek Piesyk wraca do zdrowia i zastanawia się co robić dalej, jak znaleźć się po całej tej tragedii.

cd str. 2

Marek Piesyk *Fot. Marek Woźniak*

Siedzą dwa pampersy w więzieniu. Jeden mówi do drugiego: — Nie pękaj i tak z nas nic nie wycisną.

Dzisiaj w 240 punktach na terenie całej Polski rozpocznie się sprzedaż 2 serii trzyletnich obligacji skarbu państwa — poinformował Marek Żytniewski, dyrektor departamentu w Ministerstwie Finansów.

Obligacje na sprzedaż

Łączna wartość 2 serii wynosi 2 bln zł, a jedna obligacja w dniu rozpoczęcia sprzedaży kosztować będzie 1 mln zł.

Zdaniem M. Żytniewskiego obligacje trzyletnie są dobrym, atrakcyjnym i nie docenionym jeszcze przez inwestorów papierem wartościowym. Odsetki wypłacane są kwartalnie, a wartość obligacji rośnie każdego dnia. Jest ona związana z oprocentowaniem bonów skarbowych.

18 listopada rozpocznie się wypłata odsetek od obligacji trzyletnich pierwszej serii. "Powinno to wpłynąć na zwiększenie sprzedaży drugiej serii i poprawić notowania tych papierów na giełdzie" — powiedział M. Żytniewski. W środę na giełdzie obligacje trzyletnie 1 serii oferowano po kursie 99,3% wartości nominalnej, a ofertę kupna ustalono na 98,8%.

Obligacje skarbu państwa można kupować w oddziałach banku PeKaO SA, Banku Depozytowo-Kredytowego, Wielkopolskiego Banku Kredytowego, Banku Przemysłowo-Handlowego, Banku Staropolskiego, Gdańskiego i Zachodniego, Powszechnego Banku Gospodarczego, Bydgoskiego Banku Komunalnego, Kredyt-Banku.

(PAP)

Jak rzucić palenie?

Na 19 listopada resort zdrowia, Centrum Onkologii, Międzynarodowa Unia Walki z Rakiem, kilka towarzystw lekarskich i "Gazeta Wyborcza" zaplanowały akcję mającą zachęcić Polaków do zaprzestania palenia tytoniu. Akcja nosi hasło: "Rzuć palenie razem z nami".

W poradach opracowanych dla tych, którzy chcieliby to zrobić, Centrum i Instytut Onkologii w Warszawie zaleca: "palenie najlepiej rzucić od razu. Jeśli zaś stopniowo, to w ciągu dwóch tygodni systematycznie zmniejszając liczbę wypalonych papierosów".

Pomocne są w tym spokój, niskokaloryczna dieta i chwilowa zmiana otoczenia. Dobrą okazją jest choroba, niekoniecznie ciężka, np. zwykłe przeziębienie. Lekarze radzą, aby zastanowić się nad powodami palenia. Jeśli pali się dla towarzystwa, to w okresie "odwyku" należy unikać palaczy. Jeśli dla relaksu, to radzą inne jego formy.

cd str. 2

Lubuszanie na „Zawiszy Czarnym"

Z soboty na niedzielę, o północy, powrócili do Zielonej Góry — szczęśliwi i w komplecie — harcerki i harcerze Chorągwi Ziemi Lubuskiej, którzy w sile 33 osób, brali udział w 7-dniowym morskim rejsie szkoleniowym na pokładzie flagowego jachtu ZHP — "Zawisza Czarny", przeznaczonym dla najlepszych członków harcerskich drużyn wodnych.

Od 1961 roku, kiedy to "Zawisza Czarny" II został przebudowany na harcerski jacht prowadzone jest na nim wychowanie morskie w zakresie praktycznego poznawania morza i pracy na nim. Do dnia dzisiejszego "Zawisza Czarny" odbył ponad 300 rejsów zagranicznych, krajowych i zatokowych z ponad 12 tys. uczestników, przebywając 230 tys. mil morskich, odwiedzając wszystkie kraje leżące nad Bałtykiem i Morzem Północnym. Kilkakrotnie żeglował po Morzu Śródziemnym, czterokrotnie odbył rejsy przez Atlantyk.

Od trzech lat kapitanem "Zawiszy Czarnego" jest jachtowy kapitan żeglugi wielkiej **Czesław Pazur**, on też był "pierwszym po Bogu" podczas zielonogórskiego rejsu, który trwał od 25 do 31 października.

cd str. 2

Prezerwatywa czy Patentex?

Nie ma najmniejszych problemów z kupnem środków antykocepcyjnych. Regularne ich stosowanie mogłoby niemal całkowicie rozwiązać problem niepożądanych ciąż. Niestety tylko niewielki procent społeczeństwa decyduje się na ich stałe stosowanie.

O asortymencie, cenach i zainteresowaniu środkami antykoncepcyjnymi w naszym regionie piszemy dziś na str. 5

Jeszcze trzy lata temu liczba osób przekraczających polską granicę wynosiła około 50 milionów. Ocenia się, że w tym roku liczba ta sięgnie 160 mln.

Granice łączą czy dzielą?

Fot. Marek Woźniak

Polska jest pierwszym krajem Europy Wschodniej, z którym RFN zawiera umowę o małym ruchu granicznym. O ile na granicy niemiecko-francuskiej szerokość pasa, do którego należą gminy korzystające z ułatwień małego ruchu granicznego, wynosi tylko 10 km, o tyle umowa z Polską przewiduje utworzenie pasa 15-kilometrowego.

cd str. 2

Madonna zakazana...

Indyjskie władze celne zapowiedziały wczoraj, że nie wpuszczą kontrowersyjnego albumu Madonny "Sex", ponieważ książka ta obraża moralność publiczną.

Osobom, które prywatnie próbowałyby wwieźć "Sex" do Indii grożą sankcje. Policja indyjska zapowiada dokładne obserwowanie oficyn wydawniczych, żeby nie dopuścić do wydania pirackiego.

Na rynki całego świata trafiło w zeszłym tygodniu 800 tysięcy egzemplarzy "Sexu". W Japonii władze zezwoliły na import kilkudziesięciu sztuk, ale dopiero po tym, kiedy tamtejsi cenzorzy zamalowali cztery fotografie jako niemoralne.

(PAP)

Przypominamy – dziś temat tygodnia:
Uciążliwi sąsiedzi

Z mieszkaniem jest prawie tak, jak ze zdrowiem — ile je trzeba cenić ten tylko wie, kto je stracił. I ten, kto od dawna o "dach nad głową" się stara. Nieważne tu — lokatorski czy własnościowy. Ważne żeby mieszkało nam się wygodnie i spokojnie. A że ze spokojem różnie bywa, najlepiej wiedzą mieszkańcy domów wielorodzinnych. Sąsiedzi awanturnicy, piwnice zamienione w meliny, dyskoteki na klatkach schodowych, osiedlowe "koncerty", trzepanie dywanów z balkonu na dziesiątym piętrze, trzaskanie drzwiami, uciążliwe sąsiedztwo pobliskiego baru oraz tysiące innych faktów i zdarzeń sprawiających, że nasze szczęście z powodu posiadania mieszkania blednie.

Czy i jak można rozwiązać problem raz na zawsze? Co zrobić z uciążliwymi sąsiadami? Kto i jak powinien zareagować, żeby przestali uprzykrzać życie innym lokatorom? Jeśli masz własne doświadczenia w tej sprawie, to co uczyniłeś i z jakim skutkiem?

Dzisiaj w godz. 10.00-12.00 do dyżuru przy telefonie (nr 710-77 w Zielone Górze) zaprosiliśmy Wojciecha Jankę — dyrektora Zakładu Gospodarki Komunalnej i Mieszkaniowej oraz aspiranta Wiesława Ziarkowskiego z Komendy Rejonowej Policji w Zielonej Górze. Zapraszamy! Relację z dyżuru oraz piątkowych telefonów opublikujemy magazynie za tydzień. (ew)

Mecz uników

Trwa pojedynek finansowy między NSZZ "Solidarność" a związkami potocznie zwanymi branżowymi. Paradoksalną sytuację w lubińskim ZOZ, gdzie dotychczas zgodnie działały dwa związki, wywołały roszczenia "Solidarności", która zażądała zwrotu milionów. Związek branżowy ma kasę pustą, ponieważ wydał wszystko na zapomogi dla najbiedniejszych. Podjął więc dramatyczną decyzję o rozwiązaniu się. W skali województwa takich sytuacji jest więcej. Komentarze pracowników nie są do zacytowania. Uważają oni, że wprowadzenie podstawy prawnej roszczeń "Solidarności" ma na celu likwidację związkowej konkurencji, bardzo niedogodnej dla "S".

Pomysłodawcy jednak nie przewidzieli pomysłowości konkurencyjnych związków. Przykładem prawdziwego meczu uników jest sytuacja z Zakładów Górniczych "Lubin". Do społecznej komisji rewindykacyjnej przy ministrze pracy wpłynął jeszcze w ubiegłym roku wniosek o zwrot 200 milionów złotych, jako rekompensaty za przejętą w marcu 1983 roku przez NSZZ Pracowników ZG "Lubin" kwotę 2 milionów złotych. Proponowanej ugody "Solidarność" nie przyjęła. Związek branżowy więc rozwiązał się, przekazując na konto Fundacji Brata Alberta swoje aktywa w wysokości 40 milionów złotych i... pracownicy zrzeszeni w nim pojawili się w nowej formacji związkowej pod nazwą Związek Zawodowy Pracowników Przemysłu Miedziowego. Utworzenie jej nie było jedynie ucieczką przed oddawaniem "dziwnych" pieniędzy, lecz potrzebą zjednoczenia sił w obliczu restrukturyzacji KGHM. Roszczenia "Solidarności" trafiły więc w próżnię. Decyzja komisji rewindykacyjnej przyznająca "S" kwotę 248 milionów nie może być zrealizowana. Urząd Skarbowy w Lubinie umorzył postępowanie egzekucyjne stwierdzając, że błędnie wskazano dłużnika. Sąd rejonowy zaś odrzucił pozew. 27 października pozew odrzucił także sąd wojewódzki uznając, że działający w KGHM związek nie jest i nie może być spadkobiercą poprzednich, które rozwiązały się.

Sprawa ma więc aspekt zgoła humorystyczny. Jeden z liderów związkowych powiedział nam jednak, że śmiać się nie będzie, ponieważ prawo powstaje teraz na życzenie i nic nie stoi na przeszkodzie, aby przepis rewindykacyjny znowelizować, ustanawiając prawną kontynuację związków nie będących "Solidarnością". Na tle takich sporów warto podać, że dwa związki w ZG "Konrad" nie walczą, nie próbują przekładać pieniędzy z kieszeni do kieszeni, lecz zgodnie współpracują w interesie załogi.

Mid.

komentarz NOWEJ
Demokracja w stadium pampersów

Niektórzy twierdzą, że najlepszą metodą uzdrowienia władzy jest zagwarantowanie wszystkim, nawet najwyższym urzędnikom państwowym jednakowej pensji — na poziomie średniej krajowej. W myśl tej teorii do służby publicznej nie będą wówczas pchać się ludzie żądni pieniędzy, pozostaną w niej tylko pracujący dla dobra państwa społecznicy.

Teoria, aczkolwiek sympatyczna, ma jednak swoje wady. Podstawowa polega na tym, że największe zyski daje nie sama pensja wysokiego urzędnika państwowego, ale to, co można dorobić "na boku", wykorzystując możliwości wynikające z kompetencji, pozycji i odpowiednich znajomości. Trudno byłoby przypuszczać, że w Polsce ludzie garną się do ministerstw złakomieni wysokimi apanażami, skoro często więcej zarabia burmistrz, o prezesach spółek nie wspomnę. Bez względu na tabele płac ludzie dzielą się na uczciwych i nieuczciwych. Pesymiści twierdzą nawet, że wszystko można kupić, trzeba tylko znać cenę.

Ostatni okres nie jest szczęśliwy dla reputacji polskiej elity politycznej. Wokół senatora Baranowskiego zawrzało w związku z upadkiem "Westy". Poseł Bochen został pozbawiony immunitetu. Senator Rzeźniczak poszedł w ślady Grobelnego, choć zastrzega się, że odda pieniądze swym dłużnikom. Na posle Macieju Zalewskim ciąży cały zestaw mało sympatycznych zarzutów, z oskarżeniem o wzięcie łapówki w wysokości 40 mld złotych włącznie. Całkiem nieźle, jak na 560-osobowe grono szacownych wybrańców.

Można mieć za złe wyborcom, że zbyt pochopnie wrzucali kartki do urn wyborczych, że się pomylili, obdarzając niektórych polityków swym zaufaniem. Ale takie są koszty demokracji w stadium pampersów. Dopóki nie okrzepnie prawdziwa elita polityczna, często jeszcze będziemy się mylić.

Nasza "pieluszkowa demokracja" przejawia się również w tym, że Antoni Macierewicz, były minister spraw wewnętrznych, odmawia stawienia się u prokuratora. Czy można go doprowadzić siłą, skoro jako poseł jest nietykalny? Czy może to stanowić powód pozbawienia go immunitetu? Szokujące jest lekceważenie prawa przez byłego szefa resortu, który właśnie na straży prawa stać powinien. Czy to jeszcze surrealizm czy już paranoja?

Małgorzata STOLARSKA

weekend w polityce

„Oświęcim jest nieprawdziwy"

VANCOUVER. Publicysta brytyjski **David Irving,** który twierdzi, że komory gazowe w Oświęcimiu zostały zbudowane tylko jako atrakcja turystyczna, otrzymał nakaz opuszczenia Kanady wczoraj do północy. Irving, którego zdaniem zbrodnie hitlerowskie są wyolbrzymiane, został aresztowany w środę w kanadyjskim mieście Victoria, gdy przemawiał w jednej z restauracji.

Neutralni bliżej NATO

BRUKSELA. Neutralne a zarazem bogate państwa europejskie dążą do zbliżenia z NATO, w tym z instytucjami wojskowymi paktu. Austria, Finlandia, Szwajcaria i Szwecja mają nadzieję na przyjęcie do EWG przed końcem dekady i zdają sobie sprawę, że członkostwo we Wspólnocie wiąże się ze zbliżeniem do NATO. Współpraca we Wspólnocie rozciąga się bowiem także na politykę zagraniczną i w dziedzinie bezpieczeństwa. Dążenie neutralów do zbliżenia z NATO, trudne do pomyślenia w okresie zimnej wojny, jest już całkiem wyraźne.

Mniej ropy i gazu

MOSKWA. Wydobycie ropy i gazu w Rosji wyraźnie spadło w okresie dziewięciu miesięcy 1992 r. Wydobycie ropy zmniejszyło się o 49 mln ton w porównaniu do analogicznego okresu ub. roku, a wydobycie gazu — o 3,4 mld metrów sześciennych. W wyniku spadku wydobycia ropy zmniejszyła się również produkcja benzyny — o 2,7 mln ton.

Wydobycie ropy zmniejsza się w tempie 20 tys. ton dziennie.

73 tys. marek za bilet Chamberlaina

LONDYN. Bilet lotniczy premiera W. Brytanii Neville'a Chamberlaina, z którym poleciał we wrześniu 1938 roku na konferencję z Hitlerem w Monachium, został sprzedany w piątek na aukcji w Londynie za kwotę 73 tys. marek niemieckich.

Jak poinformował w sobotę "Daily Telegraph", dom aukcyjny "Christie's" szacował wcześniej wartość biletu na najwyżej 10 tys. marek. Kto kupił bilet Chamberlaina — nie podano.

Układ monachijski, zawarty 30 września przez Niemcy, Włochy, W. Brytanię i Francję, upoważniał hitlerowskie Niemcy do aneksji części Czechosłowacji.

Plac Czerwony w remoncie

MOSKWA. Plac Czerwony w Moskwie został zamknięty w celu przeprowadzenia naprawy nawierzchni. Za tydzień przypada kolejna rocznica rewolucji październikowej.

Gazeta "Moskowskij Komsomolec" podaje w sobotnim wydaniu, że przedstawiciele władz zapewnili, iż plac ogrodzono w trosce o bezpieczeństwo ludzi i że nie ma to żadnego związku z ewentualnością demonstracji komunistycznej w rocznicę rewolucji 7 listopada.

Oczekuje się, że zamknięcie Placu Czerwonego spotka się z protestami coraz głośniejszych ostatnio aktywistów partii komunistycznej, zdelegalizowanej przez prezydenta Borisa Jelcyna w zeszłym roku. Komuniści zapowiadają nasilenie demonstracji w celu zmuszenia Jelcyna do odejścia od władzy.

Walki w Sarajewie

BELGRAD. W sobotę wybuchły w Sarajewie najgwałtowniejsze od wielu tygodni walki uliczne. Siły serbskie i muzułmańskie rzuciły do walki działa, czołgi i broń maszynową.

Samozwańcze "parlamenty" Serbów z Bośni-Hercegowiny i Chorwacji uchwaliły utworzenie wspólnego obszaru państwowego. Przewidziana jest wspólna obrona, unia celno-finansowa i jednolite ustawodawstwo. Zapowiedziano przeprowadzenie referendum na temat ostatecznego zjednoczenia Serbów w Bośni-Hercegowinie i w Chorwacji. Po referendum wystosowana zostanie odezwa o przyłączenie się do nich Serbów z innych obszarów.

Podział armii CSFR przed 16 grudnia

EISENSTADT. Podział majątku armii CSFR jest już tak zaawansowany, że "znane nam są już nawet numery broni, którą otrzyma armia słowacka" — oświadczył w sobotę na konferencji prasowej w Eisenstadt (Austria) premier Słowacji Vladimir Mecziar.

Nie dokonanie w porę podziału armii "byłoby — jak tego dowodzi przykład b. Jugosławii i b. ZSRR — politycznym błędem" — kontynuował słowacki premier. Brakuje wciąż umowy o współpracy w zakresie obrony. Podział majątku federalnego, w tym majątku armii, odbywa się na zasadzie terytorialnej (tj. to co znajduje się na terytorium każdej z obu republik, pozostaje jej własnością) oraz zasadzie podziału wg wartości w stosunku 2:1 na korzyść Republiki Czeskiej.

Program podziału armii CSFR zakłada, iż w dniu zaniku federacji (1 stycznia 1993) powstaną dwie oddzielne armie. Do końca listopada pełnomocnicy rządów — federalnego i obu republik — utworzą samodzielne organy dowodzenia armii słowackiej i czeskiej. W dniu zaniku federacji przejmą one funkcję dowodzenia tymi armiami. Do 16 grudnia przemieszczeni będą ci żołnierze służby zasadniczej, którzy na piśmie zażądają dokończenia służby w armii drugiej republiki. Zachowana zostanie ciągłość służby wojskowej.

REDAKTOR DEPESZOWY
Małgorzata Szwałek

Podczas dzisiejszego posiedzenia Komitetu Obrony Kraju przewidywane jest przyjęcie dokumentu "Doktryna obronna RP", przygotowanego przez Biuro Bezpieczeństwa Narodowego przy Kancelarii Prezydenta RP. Prace BBN i kilku resortów nad tym dokumentem trwały ponad rok.

Dzisiaj o doktrynie obronnej RP

Roboczy projekt doktryny powstawał od lata ub.r. w BBN, we współpracy m.in. z ministerstwami: obrony narodowej, spraw zagranicznych oraz wewnętrznych. Zawierał on m.in. deklarację, że Polska nie uważa żadnego kraju za wroga, nie wysuwa też pod niczyim adresem jakichkolwiek pretensji terytorialnych. Jako "cel strategiczny" określono integrację naszego kraju ze strukturami polityczno-gospodarczymi Europy Zachodniej.

Projekt doktryny stwierdzał, że Polska chce mieć i będzie miała własny system obronny, wystarczający, aby móc samodzielnie rozstrzygnąć na swoją korzyść jakikolwiek konflikt lokalny lub móc do niego nie dopuścić.

Siły zbrojne powinny być — według projektu — mniejsze niż dotychczas (docelowo — ok. 200 tys. w czasie pokoju i milion w czasie wojny). Wojsko będzie w miarę równomiernie rozmieszczone na terytorium całego kraju. W armii będą wydzielone liczące ok. 20 tys. żołnierzy siły szybkiego reagowania, gotowe — w wypadku zagrożenia państwa — do natychmiastowego działania na każdym kierunku geograficznym.

We wrześniu br. projekt doktryny "generalnie zaakceptowała" sejmowa Komisja Obrony Narodowej, postulując jednocześnie wprowadzenie zapisu o stałym procencie budżetu państwa i dochodu narodowego, przeznaczanego na sprawy obronności. Posłowie byli przeciwni umieszczonym w doktrynie stwierdzeniom "wyprzedzającym rozstrzygnięcia konstytucyjne, szczególnie w kwestii dowodzenia siłami zbrojnymi w okresie pokoju". Postulowano także wyraźne określenie przyszłości przemysłu zbrojeniowego.

Doktrynie będą towarzyszyły szczegółowe plany strategiczne o tajnym charakterze. (PAP)

Część towarów sprowadzonych hurtowo z zagranicy nie odpowiada polskim przepisom zdrowotnym i bezpiecznego użytkowania. Nieprawidłowości tego typu np. wśród artykułów spożywczych stwierdzono w 72% hurtowni — informuje Najwyższa Izba Kontroli w raporcie po kontroli przeprowadzonej w II kwartale br.

W wyniku kontroli NIK...

Wbrew tym przepisom na naszym rynku znalazły się importowane artykuły spożywcze zawierające zakazane substancje chemiczne, nie posiadające znaku bezpieczeństwa użytkowania lub dla których minął okres przydatności do spożycia (użytku).

Zdaniem NIK ujawnione nieprawidłowości były rezultatem nieskuteczności nadzoru państwowego (służby sanitarno-epidemiologiczne, urzędy celne) nad jakością importowanych towarów.

Z ustaleń kontroli wynika, że główny inspektor sanitarny — mając świadomość że podległe mu służby nie są w stanie zapewnić właściwej kontroli importowanych towarów — przez okres ponad dwóch lat nie podjął działań w celu zmiany systemu nadzoru nad tymi towarami.

Kontrola wykazała również nieprawidłowości w regulowaniu przez importerów należności celnych i podatków. Stwierdzono m. in. zaniżanie wartości celnej importowanych towarów, nieterminowe płatności cła i podatku obrotowego oraz prowadzenie ksiąg handlowych niezgodnie z przepisami. Ponadto wykryto ukrywanie obrotów, zaniżanie dochodów i podatków oraz nieprawne korzystanie z ulg podatkowych — stwierdza NIK w swoim raporcie. (PAP)

Galileusz oficjalnie zrehabilitowany

Papież Jan Paweł II oficjalnie zakończył w sobotę proces rewizyjny w sprawie wyroku kanonicznego na Galileusza. Rehabilitując uczonego, Ojciec Święty nazwał go "prawdziwym wierzącym" i "genialnym fizykiem".

Przemawiając na posiedzeniu Papieskiej Akademii Nauk, papież określił skazanie Galileusza jako "tragiczne niezrozumienie", aczkolwiek jego sędziowie "działali w dobrej wierze". Jan Paweł II powiedział też, że nie może być sprzeczności między nauką, a wiarą chrześcijańską.

Galileusz, włoski matematyk i filozof, stwierdził w 1615 r. obrót Słońca dookoła osi i głosił — za Kopernikiem — że Ziemia obraca się wokół Słońca. W 1632 r. wydał swój "Dialog o dwu najważniejszych układach świata: ptolemeuszowym i kopernikowym", który rok później został uznany przez trybunał inkwizycji za dzieło zakazane. Uczonego zmuszono do odwołania swych poglądów i wyrzeczenia się teorii Kopernika.

Proces apelacyjny od wyroku na Galileusza został otwarty 12 lat temu, na żądanie Jana Pawła II. (PAP)

„Nie będę jeździł do Niemiec"

cd ze str. 1

— Jeżeli nadal będę prowadził tę firmę — mówi — to na pewno nie będę jęzdził do Niemiec, przynajmniej przez jakiś czas. Wynajmę kierowcę, albo zaniecham w ogóle wyjazdów w tamtą stronę. Nawet niesamowita ostrożność nie daje tam teraz polskiemu kierowcy poczucia bezpieczeństwa. Bałbym się teraz jechać do Niemiec...

Wczoraj rozmawialiśmy także z rodziną drugiego poszkodowanego. Są zaniepokojeni i zmartwieni stanem zdrowia Grzegorza i sytuacją, która się wytworzyła. Otóż okazuje się, że strona niemiecka jest skłonna w każdej chwili odesłać go do Polski na dalsze leczenie i rehabilitację, choć stan jego zdrowia nie poprawia się wyraźnie. W związku z zaistniałą sytuacją rodziny poszkodowanych wystosowały w ub. piątek i przekazały faxem skargę do Konsulatu Rzeczpospolitej Polskiej w Berlinie. W skardze rodziny informują, iż nie zostały do tej pory oficjalnie zapoznane z przebiegiem śledztwa oraz z oficjalną opinią lekarzy o stanie zdrowia i rozległości urazów poszkodowanych.

Zdaniem rodzin sytuacja wygląda na próby minimalizowania obrażeń i ich skutków oraz przenoszenie ciężaru leczenia i rehabilitacji na bliskich, a co za tym idzie, na stronę polską.

— Rodziny mają prawo do skrajnych reakcji — powiedział nam w piątek rzecznik prasowy MSZ Grzegorz Dziemidowicz i dodał, iż nie wierzy, by poszkodowani zielonogórzanie zostali wypisani ze szpitala w Niemczech w stanie niezadawalającym, wbrew życzeniu ich samych oraz rodzin.

Wczoraj odwiedził Grzegorza Gusztafa jego teść pan Tadeusz Duda. Jak nas poinformował, stan zdrowia Grzegorza polepszył się, ale nie odzyskał on pełni świadomości. Odpowiada już na zadawane pytania, natomiast nie rozpoznaje swoich bliskich. Decyzję gdzie ma przebiegać jego dalsze leczenie i rehabilitacja podejmą dziś przedstawiciele strony polskiej i niemieckiej na spotkaniu w klinice, gdzie przebywa Grzegorz Gusztaf.

Anna BUŁAT-RACZYŃSKA

Z kopiami sześciu tajnych protokołów, będących załącznikami do układu między Rzeszą Niemiecką a ZSRR z sierpnia 1939 r. powrócił 31 października z Moskwy do Warszawy Jędrzej Tucholski, przewodniczący Warszawskiej Rodziny Katyńskiej.

„Przywiozłem tajne kopie"

"Dokumenty te wręczył mi doradca polityczny prezydenta Jelcyna, **Siergiej Stankiewicz**, któremu wręczyłem w imieniu prezydenta Wałęsy zaproszenie do odwiedzenia naszego kraju i list do Jelcyna zapowiadający przyjazd osobistego wysłannika prezydenta RP, prof. **Mariana Wojciechowskiego** wraz z dwoma wykazami tematów szczególnie interesujących Polskę. Omawialiśmy ponadto sprawę wydania Białej Księgi Katyńskiej po polsku, rosyjsku i angielsku".

Dodał, że głównym powodem jego wyjazdu do Rosji była ocena stanu śledztwa w sprawie zbrodni katyńskiej oraz umowa o cmentarzach, która jest już prawie gotowa i niebawem powinna trafić do Warszawy. Poinformował też, że przed wizytą w Moskwie przeprowadził rozmowy w ukraińskim MSZ w Kijowie, załatwiając sprawy związane z wyjazdem polskich topografów do Charkowa.

Mają oni przygotować plany terenowe niezbędne do zaprojektowania i wykonania cmentarza polskich żołnierzy zamordowanych podczas ostatniej wojny. "Chcielibyśmy, aby wyjazd ten doszedł do skutku jeszcze przed zbliżającą się zimą" — powiedział Tucholski. (PAP)

Najchłodniejszy październik od 12 lat

Tegoroczny październik był chłodny i deszczowy, najchłodniejszy od 1980 r. — poinformowała dr Janina Pawłowska z Zakładu Prognoz Długoterminowych IMGW.

Średnia temperatura miesięczna w Warszawie była o 2,4 st. niższa od normalnej. Opady w Warszawie osiągnęły 124%, a w Krakowie 151%. Najwyższą temperaturę miesiąca plus 23,7 st. zanotowano 6 października we Wrocławiu, a najniższą minus 7,4 st. — 13 października w Lesznie. W Warszawie najwyższa była plus 15,4 st., najniższa — minus 3,3 st.. Podobnie chłodny październik występował w naszym stuleciu w latach 1905, 1936, 1946 i 1974. Taki chłodny, deszczowy miesiąc nie pasuje do obrazu "złotej polskiej jesieni". (PAP)

Lubuszanie na „Zawiszy Czarnym"

cd ze str. 1

Wzięli w nim udział wodniacy z drużyn wodnych Chorągwi Ziemi Lubuskiej z: 56 WGDH z Gorzowa Wlkp., 74 WDH z Zielonej Góry, czterech drużyn z Nowej Soli i Zbąszynka oraz pilot Komendy Chorągwi ZL — **Mariusz Mazurek**. Wszystkimi oficerami, poza I oficerem, który jest członkiem załogi stałej, byli też zielonogórzanie — **Lesław Batkowski**, wiceprezes OZZ, **Jerzy Stasiński**, szef wyszkolenia OZZ, **Tadeusz Ożga**, szef komisji turystycznej OZZ i **Mikołaj Kraszewski**, jeden z najmłodszych jachtowych sterników morskich w kraju. Trasa rejsu wiodła z Gdyni, poprzez Zatokę Gdańską i Bałtyk do najpiękniejszego portu Bornholmu — Ronne, port w Ustce i z powrotem do Gdyni. Przebyto 415 mil morskich, z czego pod żaglami 76 godzin i 12 na silniku. Rejs przebiegał w zmiennych warunkach meteorologicznych, ale jak na tę porę roku dość łagodnych. Prawie cztery godziny przyszło zmagać się z morzem przy sile wiatru powyżej 8 stopni w skali Beuforta. Młoda załoga zniosła tę próbę zupełnie przyzwoicie, nie obyło się oczywiście bez oddania Neptunowi, co mu należne. Wszyscy wrócili jednak z niezapomnianymi przeżyciami, a wielu ma szansę zostać w przyszłości prawdziwymi wilkami morskimi.

Reportaż z rejsu, naszego kolegi Wojtka Śmigielskiego, który był starszym wachtowym na pokładzie "Zawiszy Czarnego" zamieścimy w najbliższym magazynie. (zet)

Ulica Konstytucji 3 Maja w Zielonej Górze, w czwartkowy wieczór wyglądała jak w czasie powodzi. Po ulewnym deszczu w pobliżu kina Wenus zebrała się kałuża 30. centymetrowej głębokości. Pędzące samochody musiały raptownie hamować aby uniknąć wypadków.

Fot. Marek Woźniak

Granice łączą czy dzielą?

cd ze str. 1

Co prawda za gminę graniczną uznaje się tę, która leży w owym pasie, ale nie musi mieścić się w nim cały obszar gminy. Z udogodnień małego ruchu granicznego będą więc mogli korzystać także ci, którzy mają do granicy nieco dalej. Podstawowym udogodnieniem będzie możliwość przekraczania granicy na podstawie dowodów osobistych, a nie paszportów.

W niedalekiej przyszłości na polsko-niemieckiej granicy powstać ma 13 nowych przejść — to konieczność wynikająca z rozmiarów ruchu granicznego. Pierwsze z nich powstaje w Kostrzyniu, a jego otwarcie nastąpić ma już 15 listopada tego roku. Prace nad stworzeniem następnych zostaną wkrótce rozpoczęte. Budowa przejść na granicy polsko-niemieckiej jest zawsze kosztowna, gdyż wiąże się z koniecznością budowy mostu. Wiadomo jednak, że nawet jeżeli polski inwestor gotów jest sfinansować budowę kładki, Niemcy nie witają tej propozycji z otwartymi rękoma. Taka właśnie możliwość istnieje w Zasiekach, ale mieszkańcy leżącego po drugiej stronie Nysy Forst nie życzą sobie powstania przejścia granicznego dla pieszych, bojąc się upadku własnego handlu i usług. Czyżby więc deklaracje polityków mijały się z opiniami zwykłych obywateli RFN?

Trwają prace zmierzające do skrócenia czasu przejazdu pociągów przez granicę. Kontrola będzie przeprowadzana nie na stacjach granicznych, ale na trasie przejazdu pociągu. Wymaga to uzgodnienia zasad współpracy służb granicznych z obu państw.

Wejście w życie polsko-niemieckich umów granicznych — o przejściach i o małym ruchu granicznym — parafowanych 29 października w Zielonej Górze, zależy teraz od decyzji obu rządów. Jest szansa, że zostaną one podpisane podczas planowanej wizyty premier Hanny Suchockiej w Bonn. (mas)

Jak rzucić palenie?

cd ze str.1

Jeśli papieros stanowi podnietę, wskazują na takie sposoby pobudzania energii, jak gimnastyka, szybki spacer, ciekawa rozmowa.

Instytut Onkologii radzi "zbudowanie bariery między palaczem a papierosami", czyli trzymanie ich w innym miejscu niż zwykle, niekupowanie na zapas, nienoszenie zapalniczki. Jeśli poczuje się ochotę na papierosa, trzeba odczekać parę minut, zająć się czymś innym. Głód tytoniowy trwa 7-14 dni i zdaniem lekarzy można przetrzymać ten okres. Nie należy się załamywać faktem zapalenia papierosa. Trzeba próbować dalej. Udało się 90% tych, którzy próbowali. (PAP)

Jelcyn zwołał tajne obrady

Natychmiast po powrocie do stolicy z Astrachania, prezydent Rosji Boris Jelcyn zwołał w sobotę w trybie pilnym posiedzenie Rady Bezpieczeństwa Federacji Rosyjskiej.

W piątek w Astrachaniu Jelcyn nie wykluczył wprowadzenia rządów prezydenckich. Sugerują to ponoć jego doradcy, jako sposób na uniknięcie starcia z konserwatywnymi deputowanymi w parlamencie.

Wg agencji Interfax, na sobotnim posiedzeniu rady zastanawiano się nad tym, jak zapobiec otwartej konfrontacji zbrojnej w Osetii Północnej. Nabrzmiewający tam od miesięcy konflikt między Osetyjczykami a Inguszami ponownie wybuchł z całą siłą.

Moskwa wysłała w czasie weekendu tysiące żołnierzy z elitarnych sił specjalnych do stolicy Osetii Północnej — Władykawkazu — żeby stłumić tamtejsze starcia między Osetyjczykami a Inguszami.

Z doniesień napływających z Osetii Północnej wynika, że zabitych są dziesiątki, a rannych — setki. (PAP)

Powstrzymać napływ azylantów

Kanclerz Helmut Kohl zamierza radykalnie zahamować napływ do Niemiec kandydatów do azylu — informuje w najnowszym numerze tygodnik "Der Spiegel". Jeśli będący w opozycji socjaldemokraci nie zgodzą się na zmianę konstytucji ułatwiającą powstrzymanie imigracji, to kanclerz mimo to działać będzie tak, jakby otrzymał to ułatwienie formalnie. Jeden z jego współpracowników powiedział, że wobec trudnej sytuacji w Niemczech rząd musi stosować również środki, które nie są zgodne z konstytucją.

O azyl w Niemczech wystąpiło w październiku 48.985 osób. Wg Ministerstwa Spraw Wewnętrznych jest to rekordowa liczba w ciągu miesiąca. Najwięcej kandydatów do azylu przybyło z Rumunii (ponad 15.000) i byłej Jugosławii (ponad 9.400).

W pierwszych 10 miesiącach br. o azyl wystąpiło 368.536 cudzoziemców, o 81% więcej niż w analogicznym okresie 1991 r. Spośród 171.715 wniosków wniesionych od stycznia br. i już rozpatrzonych pozytywnie załatwiono 4,5%, odmownie 76% a reszta jest nie rozstrzygnięta. (PAP)

EXPRESS

●**AGENCJA** Krawczak poleca bardzo duży wybór domów, mieszkań, budów, parceli. Zielona Góra, Centrum Biznesu, tel. 710-81 do 86. *(01-28285)*

●**OFERTY** pracy za granicą, pośredniaki z 12 krajów, materiały, adresy, podanie- tanio oferuję. Przejęsław 64, gm. Łaszowa, woj. Jelenia Góra. *(01-28314)*

Rejon Energetyczny Gorzów
informuje
o przerwie w dopływie prądu:
dnia 03.11.1992 r.
od godz. 8.00 do 12.00
ul. Broniewskiego, Marcinkowskiego 13
dnia 04.11.1992 r. od godz. 8.00 do 14.00
ul. Mazowiecka, Wawrzyniaka,
Przemysłowa do ul. Woskowej,
ul. Prosta
02-03489

Czy Francji grozi wojna tytoniowa?

Francuzi, ludzie raczej skorzy do polemiki znaleźli sobie nowy temat niekończących się dyskusji. Jest nim: palenie tytoniu. Problem ten podzielił społeczeństwo na dwa przeciwstawne obozy i to jeszcze długo przed wejściem w życie — z dniem 1 listopada br. — odpowiedniej ustawy.

Jeśli przyjąć, że ustawa Evin (od nazwiska poprzedniego ministra zdrowia) cieszy się poparciem 84% Francuzów, uważających ją za dobre posunięcie, to znaczna część społeczeństwa wcale nie zamierza stosować się do niej. Francuzi jak mało który naród lubią omijać prawo.

Co jest istotą ustawy Evin? **Otóż już od wczoraj obowiązuje zakaz palenia w miejscach publicznych, z wyjątkiem tych, w których jest to w sposób oczywisty dozwolone. Posunięcie władz francuskich zapewne nie będzie dobrze przyjęte nad Sekwaną, w kraju milionów zagorzałych palaczy, w którym liczba dorosłych palaczy kształtuje się na poziomie 40% ogółu społeczeństwa.**

Na papierze ograniczona zostanie istotnie przestrzeń życiowa dla palaczy. Nie wolno im będzie palić w kawiarniach, restauracjach, kasynach, miejscach rekreacji, szkołach, przychodniach lekarskich, na dworcach kolejowych, w portach lotniczych, samolotach, na statkach handlowych, wycieczkowych, w pociągach, korytarzach i na peronach metra.

Oczywiście wydzielane będą specjalne palarnie, ale nie jest to obowiązkowe. I tak w praktyce pracodawca, zawiadowca stacji, kapitan statku powietrznego może całkowicie zakazać palenia w obrębie podlegającego mu "terytorium".

Ustawa czyni rozróżnienie między miejscami do ogólnego użytku przez pracowników jak: sale przyjęć, sale zebrań, miejsca do wypoczynku, stołówki czy pomieszczenia sanitarne a pomieszczeniami do zbiorowego użytku jak biura czy warsztaty.

Jeśli chodzi o te pierwsze wszystko jest jasne: trzeba zgasić papierosa. W przypadku drugiego wszystko sprowadza się do umiejętności przystosowania się. Palący i niepalący będą musieli "współistnieć" jak — nie przymierzając — prawicowy rząd z socjalistycznym prezydentem. W każdym razie nie palący muszą mieć poczucie ochrony przed tzw. biernym paleniem.

Jednym z proponowanych przez resort pracy rozwiązań jest umieszczania palaczy razem w jednej grupie. Nie jest to jednak wszędzie możliwe. Tam gdzie będzie to niemożliwe dyrekcja będzie musiała zainstalować specjalne przepierzenia lub zainstalować wentylatory skutecznie usuwające dym.

Największy problem będą mieli wielcy paryscy restauratorzy jak Bernard Loiseau czy Joel Robuchon. Bo czyż można zakończyć wspaniały posiłek nie zapaliwszy przyzwoitego cygara?

200 tys. właścicieli hoteli, restauracji i kawiarni będzie musiało wymyślić skuteczny sposób na bezkolizyjne "współistnienie" niepalących z palącymi. Ratunek leży na pewno w rękach producentów filtrów i wentylatorów, którzy przyglądają się całej sprawie zacierając ręce z radości.

Na razie prawo stoi po stronie niepalących. Osobom nie stosującym się do ustawy będą grozić grzywny. Palaczom od 120 do 260 dolarów, a ich pracodawcom do 1.200 dolarów.

Z ostatnio przeprowadzonego sondażu wynika, że 84% Francuzów uważa, iż zakaz palenia w miejscu pracy i miejscach publicznych jest "dobrym posunięciem", choć z kolei większość twierdzi, że prawo jest "po to, aby je omijać".

Jak podają źródła medyczne palenie tytoniu powoduje rocznie we Francji 54 tys. zgonów i jest główną przyczyną chorób nowotworowych. Nałogowi palacze odbierają sobie średnio 8 lat życia. (PAP)

★ GŁOGÓW ★ GORZÓW ★ LUBIN ★ ZIELONA GÓRA ★
GAZETA NOWA
nr indeksu 350788
REDAKCJA
al. Niepodległości 22, 65–048 Zielona Góra
tel. 710–77, fax 722–55, tlx 432263
REDAKTOR NACZELNY ANDRZEJ BUCK
ODDZIAŁY REDAKCJI
Głogów pl. Tysiąclecia, dworzec PKP tel. 33–29–11
Gorzów ul. Chrobrego 31 tel. 226–25. 271–49
Lubin ul. Wyszyńskiego 10 tel. 42–42–54
BIURA OGŁOSZEŃ
REDAKCJA I ODDZIAŁY REDAKCJI
SKŁAD KOMPUTEROWY: ALPO SC – ZIELONA GÓRA
DRUK: POLIGRAF – ZIELONA GÓRA
PRENUMERATA: RUCH SA — ODDZIAŁ:
Gorzów Wlkp., ul. Grobla 30,
Legnica, ul. Kardynała Kominka 30,
Zielona Góra, ul. Boh. Westerplatte 19a
Redakcja nie odpowiada za treść ogłoszeń, nie zwraca nie zamówionych tekstów, zdjęć i rysunków, zastrzega sobie prawo skracania otrzymanych materiałów i zmian ich tytułów.
WYDAWCA
Alpo sc TEL. (68) 666-00 FAX (68) 666-22 TLX 432220
ul. Działkowa 19 • 65-767 Zielona Góra

Beniaminek samodzielnym liderem!

Żywarski nie sprostał Zastalowi

Siódma seria spotkań w ekstraklasie koszykarzy przyniosła zmianę lidera. W meczu "na szczycie" beniaminek z Włocławka — Nobiles pokonał na własnym boisku poznańskiego Lecha i obecnie samodzielnie prowadzi mając na koncie tylko jedną porażkę. Jakkolwiek na ligową batalię patrzeć — to duża niespodzianka. We wrocławskich derbach, Śląsk (już z Williamsem) uporał się z Aspro. Drugi mecz z kolei zwycięsko zakończył zielonogórski Zastal, pokonując Górnika Wałbrzych. Już w najbliższą środę — kolejne mecze. Tym razem zielonogórzanie wystąpią we Wrocławiu przeciw Śląskowi.

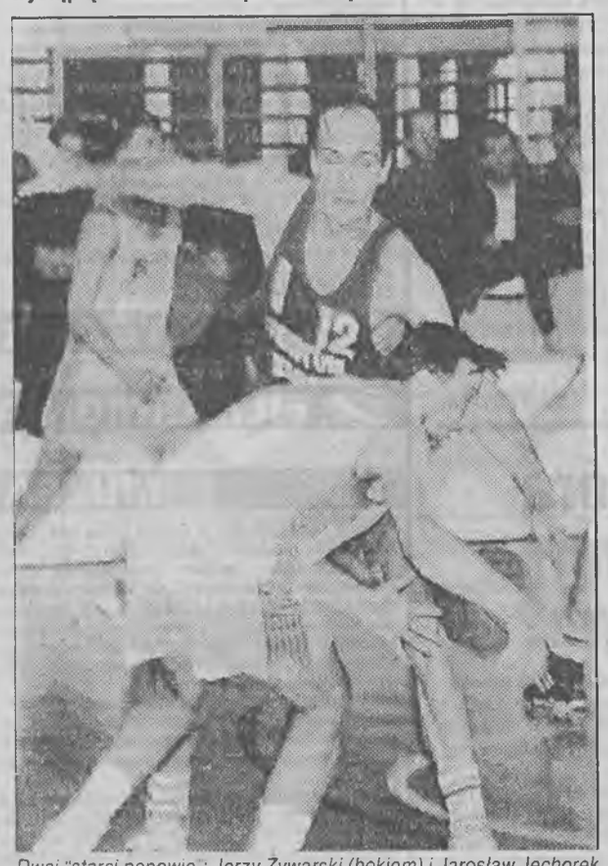

Dwaj "starsi panowie": Jerzy Żywarski (bokiem) i Jarosław Jechorek (nr 12) należeli do najlepszych zawodników sobotniego meczu Zastalu z Górnikiem. *Fot. Marek Woźniak*

ZASTAL-FORTUM — GÓRNIK 90:77 (49:34)
Zastal: R. Mazur 11, Demurin 8, Łukowski 13, Jechorek 20, Markieviczius 24, Krzyżyński 4, Rajkowski 6, Beuge 0, Bortnowski 2, Szcześniak 2.
Górnik: Trusz 8, Buczkowski 11, Żywarski 30, Adamek 3, P. Mazur 2, Pacuła 21, Anacko 2, Puchalski 0.
Sędziowali: Ryszard Jabłoński (Szczecin) i Dariusz Włodkowski (Wrocław). Widzów ok. 1000.

Po zwycięskim występie w Krakowie, po raz drugi zastalowcom przyszło grać z "maluchami", choć dysproporcja wzrostu była nieco mniej widoczna. O ile w spotkaniu z Hutnikiem kluczem do zwycięstwa było zneutralizowanie Romana Rutkowskiego (i z tego zadania dobrze się wywiązał Mirosław Łukowski), to w meczu z Górnikiem największe niebezpieczeństwo groziło ze strony 31-letniego korpulentnego pana, Jerzego Żywarskiego. Zawodnik rozgrywający, a jednocześnie skuteczny egzekutor, w każdym występie Górnika jest jego czołową postacią. W hali WSInż. było podobnie, jednak — szczególnie w pierwszej połowie — kapitanem Górnika skutecznie się opiekował Ryszard Mazur (zmiennikiem był Mirosław Rajkowski), a 15 pkt zdobytych przez Żywarskiego w pierwszej połowie — to przede wszystkim efekt celnych rzutów wolnych.

Po dwóch minutach gry było 11:2 dla gospodarzy, jednak po czterech następnych zaledwie 18:16. Efektowny "wsad" Jarosława Jechorka w 7 minucie stał się sygnałem do energiczniejszych poczynań i zastalowcy wyraźnie już przeważali. Zza linii 6,25 m trafił Gvidonas Markieviczius, za chwilę celnie rzucił "za dwa" i w połowie 9 min. było już 28:12, a największą przewagę w tej części meczu zielonogórzanie uzyskali w 19 min. — 49:31. Ostatnie słowo należało jednak do Żywarskiego (w ostatniej sekundzie trafił "za trzy").

Drugą połowę Zastalowcy rozpoczęli energicznie i już w 23 min. wygrywali różnicą 22 pkt. (57:35). W 30 min. boisko opuszcza R. Mazur (pięć przewinień), a Rajkowski ma ich już cztery. Gospodarze nadal grają jednak nieźle, pod koniec 33 min. ich przewaga wzrosła do 25 pkt. (80:55) i praktycznie przegrać tego meczu już nie mogą. Za Markieviciusa (także ma cztery przewinienia) wchodzi junior, Paweł Szcześniak, za chwilę piąty faul popełnia Rajkowski (w jego miejsce wchodzi Sebastian Beuge) i górnicy zaczęli ostro fedrować. Znacznie skuteczniej grał Żywarski, raz za razem trafiał Lech Pacuła i przewaga gospodarzy systematycznie malała. Ostatecznie horroru nie było, jednak wśród widzów wyczuwało się rosnący niepokój.

Wspólnie z zielonogórskimi sympatykami koszykówki, sobotni mecz obserwowała spora grupa wałbrzyskich fanów. W trakcie gry zachowywali się w miarę poprawnie i dopiero po spotkaniu ulżyli sobie rzucając krzesłami, ucierpiał także stolik prasowy. Usłyszałem na dobranoc: "W Wałbrzychu to wam wpie... kilkadziesiąt punktów"...

Pozostałe wyniki: **Pogoń Szczecin — Stal Stalowa Wola 74:84 (41:45), Nobiles Włocławek — Lech Poznań 99:84 (45:51), Polonia Warszawa — Spartakus Jelenia Góra 99:86 (52:40), Aspro Wrocław — Śląsk Wrocław 101:108 (48:51), Stal-Bobrek Bytom — Hutnik Kraków 97:72 (49:38).**

Tabela

1. Nobiles	7	13	637:602
2. Lech	7	12	647:610
3. Stal-Bobrek	7	12	618:545
4. Polonia	7	12	688:602
5. Śląsk	7	11	680:620
6. Stal St. W.	7	11	607:623
7. Pogoń	7	10	555:551
8. Aspro	7	10	625:642
9. Górnik	7	10	535:562
10. Zastal	7	9	561:594
11. Spartakus	7	9	561:642
12. Hutnik	7	7	563:684

Znów nowy lider w I lidze

Ulgowy mecz Zagłębia

W ósmej kolejce rozgrywek I ligi piłki ręcznej mężczyzn po raz pierwszy w tym sezonie porażki doznała zabrzańska Pogoń. Dokonała tego jej imienniczka ze Szczecina, która w pełni wykorzystała atut własnego parkietu. Potknięcia Pogoni Zabrze i Warszawianki (zremisowała u siebie z Hutnikiem) wykorzystała Iskra, która po zwycięstwie nad wysoko notowaną Petrochemią Płock, wyszła na pierwsze miejsce w tabeli. Zagłębie Lubin bez trudu pokonało u siebie poznański Grunwald. Interesująco zapowiada się rywalizacja w dziewiątej kolejce ekstraklasy męskiej piłki ręcznej, w której dojdzie do bezpośrednich pojedynków czterech czołowych drużyn: Wybrzeże podejmować będzie Iskrę, a Pogoń Zabrze — Warszawiankę. Zagłębie wybiera się do Płocka.

ZAGŁĘBIE — GRUNWALD 28:20 (14:11)
Zagłębie: **Woźniak, Dębkowski — Baczyński 3, Czaja 3, Bobrek 0, Szabelski 0, Smurzyński 1, Zieliński 2, Diduszenko 4, Gbiorczyk 0, Pułka 10, Glinka 5.** Wykl.: 4 min.
Grunwald: **Stachowiak, Sulowski — Popek 1, Galus 1, Niepoń 0, Biegański 0, Kitowski 4, Ciarkowski 12, Krzywiak 2, Czerwiński 0, Łabuziński 0, Czerniak 0** Wykl.: 6 min.
Sędziowali: **Andrzej Chocianowski** (Tomaszów) i **Mieczysław Grzybowski** (Gdańsk). Widzów ok. 250.

Słabszy rywal — i zaraz brak odpowiedniej przedmeczowej koncentracji. Do 7 minuty lubinianie nie potrafili udokumentować przewagi wygrywając wówczas zaledwie 3:2. Przez kilka następnych minut akcje oraz rzuty były precyzyjniejsze i na efekty kibice długo nie czekali. W 11 min. Zagłębie wygrywało 6:2, by znów spocząć na laurach. W 25 min. goście doprowadzili do jedynego w tym spotkaniu remisu (10:10), lubinianie zdobyli się na ripostę strzalając cztery bramki, tracąc jedną i z trzybramkową zaliczką zeszli na przerwę.

Drugie pół godziny meczu przebiegło przy wyraźniejszej przewadze Zagłębia. W 40 min. miejscowi wygrywali 18:13 i różnica pięciu bramek utrzymywała się prawie do końca spotkania, a jedynie w 47 min. przewaga nieco zmalala (20:17). W końcówce lubinianie jeszcze nieco przycisnęli wygrywając ostatecznie różnicą ośmiu bramek. Zwycięstwo nad outsiderem przyszło łatwo, jednak styl wygranej pozostawia sporo do życzenia. Miejscowi zawodnicy nie wykorzystali licznych sytuacji sam na sam z bramkarzem, a wspomniany brak koncentracji dotyczy wszystkich zawodników, również **Andrzeja Pułki**, który powinien legitymować się znacznie bogatszym łupem bramkowym. No, ale zwycięzców się nie sądzi... R. SIUDA

Wyniki ósmej kolejki: **Warszawianka — Hutnik Kraków 23:23 (9:13), Miedź Legnica — Wybrzeże Gdańsk 24:29 (11.18), Gwardia Opole — Anilana Łódź 21:24 (11:12), Fablok Chrzanów — Śląsk Wrocław 18:20 (10:8), Iskra Kielce — Petrochemia Płock 24:21 (13:9), Pogoń Szczecin — Pogoń Zabrze 22:21 (7:10).**

Tabela

1. Iskra	8	14	208:181
2. Pogoń Z.	8	13	193:148
3. Wybrzeże	8	13	186:152
4. Warszawianka	8	13	202:176
5. Petrochemia	8	9	197:184
6. Pogoń Sz.	8	9	178:169
7. Śląsk	8	8	183:179
8. Anilana	8	8	161:182
9. Hutnik	8	7	182:185
10. Zagłębie	8	6	183:185
11. Miedź	8	4	193:204
12. Fablok	8	4	149:171
13. Gwardia	8	3	164:191
14. Grunwald P-ń	8	1	142:194

V Wygrana Chrobrego z outsiderem
V Marek Kozielski zakończył karierę

Piłkarze ręczni II ligi rozegrali piątą serię spotkań. Na czele tabeli bez porażki Gwardia Koszalin. Po zwycięstwie w Złotoryi na trzecie miejsce awansował Chrobry Głogów. Dwa punkty zdobyli także szczypiorniści Sokoła Gorzów pokonując u siebie Energetyk Gryfino.

GÓRNIK ZŁOTORYJA — CHROBRY GŁOGÓW 19:26 (10:13)
Górnik: **Mazur, Wilczyński — Poznar 8, Panczenko 1, Popławski 2, Hipner 0, Gmerek 3, Żakowski 0, Czyżewski 1, Jasic 1, Bryczkowski 0, Płłat 3.** Bez wykluczeń.
Chrobry: **Kwiatkowski, Rogala — Kasprzak 2, Bartoszewicz 6, Możdżeń 2, Musiał 1, Badowski 0, Kubiak 0, Przybysz 8, Konrad 2, Kaczmarek 4, Mirota 1.** Wykluczenia: 8 minut.
Sędziowali: **R. Szubert** i **P. Mazur** (Wrocław). Widzów ok. 150.

W 6 minucie po dwóch bramkach **Krzysztofa Przybysza**, Chrobry prowadził 2:0. Później gra się wyrównała i w 23 minucie był remis 9:9. Pod koniec pierwszej połowy, goście "odskoczyli" jednak na trzy bramki.

W drugiej części po udanych zagraniach głogowian ich przewaga w 49 minucie wzrosła do ośmiu bramek (23:15). W 50 minucie trener **Henryk Piotrowski** wprowadził do gry 16 letniego **Huberta Możdżenia**, który zdobył kolejną bramkę. W końcówce gospodarze zagrali skuteczniej i zniwelowali nieco wysokie prowadzenie głogowian.

W zwycięskim zespole najlepiej zagrali **Mariusz Kwiatkowski** i **Mariusz Mirota**, a w Górniku **Edward Poznar**. M.S.

SOKÓŁ GORZÓW — ENERGETYK GRYFINO 30:28 (13:15)
Sokół: **Molski, Szwedziak — Kasperek 4, Myśliwiec 7, Gumiński 6, Warzybok 6, Czubak 4, Gwadera 1, Hamulski 1, Paradowski 1, Kupczyk 0.** Wykluczenia: 12 min.
Energetyk: **Kunda, Woźnica — Bogdanowicz 2, Jackiewicz 0, Pałka 4, Kluczyński 4, Świeboda 3, Gniazdowski 0, Mitrowski 5, Oleszczyszyn 3, Podfigurny 7, Binek 0.** Wykluczenia: 10 min.
Sędziowali: **Dariusz Klaus** i **Ryszard Smykowski** (obaj z Gdańska). Widzów ok. 100.

Przed rozpoczęciem spotkania odbyło się pożegnanie kończącego karierę byłego bramkarza Sokoła **Marka Kozielskiego**. Kim dla gorzowskiego handballu był ten zawodnik, świadczy choćby spora ilość pucharów i dyplomów, jakie zostały mu wręczone. Zawodnicy Sokoła bardzo chcieli uczcić jego zasługi. Jednak mimo, że już 18 sekund po gwizdku sędziego **Jacek Gumiński** zdobył prowadzenie, później szło jak po grudzie. Goście nie oddali pola i wyszli w 7 minucie na prowadzenie 4:1. Dopiero gdy cztery minuty później szczypiornistom z Gryfina przyszło grać bez dwóch zawodników, gorzowianie odrobili straty, doprowadzając do remisu (5:5). Przez dłuższy czas gra się wyrównała, po czym goście ponownie wyszli na prowadzenie. W 24 minucie było 12:10 dla Energetyka. **Robert Kasperek** przechwycił piłkę i gdy był blisko bramki **Sylwestra Kundy**.: popełnił błąd kroków. Chwilę później Jacek Gumiński dwukrotnie stawał oko w oko z bramkarzem gości i nie zdołał go pokonać. Przy stanie 13:11 dla gości, gorzowianie mieli aż pięć sytuacji uważanych za stuprocentowe, i żadnej nie wykorzystali!

W drugiej połowie skuteczniej zaczął grać **Krzysztof Warzybok**. Piłkarze Sokoła mozolnie odrabiali straty i w 49 minucie wyszli na prowadzenie czterema bramkami (25:21). Goście starali się doprowadzić do wyrównania. Tuż przed końcem meczu, zniwelowali różnicę do jednej bramki (28:29), lecz **Józef Myśliwiec** ustalił rezultat końcowy. Ryszard RACHLEWICZ

W pozostałych meczach: **AZS Uniwersytet Wrocław — Concordia Knurów 20:20, Ostrovia — Grunwald Ruda Śląska 26:16, Gwardia Koszalin — Górnik Libiąż 25:20.**

Tabela

1. Gwardia	5	10	140:[illegible]
2. Grunwald	5	7	127:11[illegible]
3. Chrobry	5	7	116:100
4. Concordia	5	6	124:114
5. Sokół	5	5	123:128
6. AZS W.	5	5	106:115
7. Górnik L.	5	4	115:110
8. Energetyk	5	3	132:129
9. Ostrovia	5	3	119:125
10. Górnik Z.	5	0	115:151

V Tylko Olimpia bez porażki
V Gdy zawodzi Rutkowska...

Koszykarki I ligi rozegrały w sobotę szóstą rundę spotkań. Nie zanotowano niespodzianek, może poza meczem ŁKS Łódź — Ślęza, który wygrały wrocławianki. W Gorzowie, Stilon nie zdołał pokonać Wisły Kraków. Jedynym zespołem bez porażki jest poznańska Olimpia.

STILON GORZÓW — WISŁA KRAKÓW 65:72 (26:37)
Stilon: **Sieliwiorstowa 7, Danielewicz 0, Gonciarz 2, Oziembłowska 5, Stanisławska 20, Szamyjer 12, Rutkowska 0, Wieczorek 19.**
Wisła: **Patycka 4, Starowicz 20, Płatkiewicz 14, Kalento 12, Pacula 0, Czepiec 14, Downar-Zapolska 8.**
Sędziowali: **Zbigniew Szpilewski** i **Roman Koralewski** (obaj z Poznania). Widzów ok. 1.000.

Początek meczu był wyrównany. W czwartej minucie na tablicy widniał remis 8:8. W tym momencie zawodniczki z Krakowa wzmocniły obronę, co przy słabej skuteczności gorzowianek pozwoliło im, trzy minuty później, uzyskać przewagę ośmiu punktów (16:8). W jedenastej minucie było już 26:13 dla Wisły. Nie pomogła nawet przerwa, o którą poprosił trener **Tadeusz Aleksandrowicz**. Krakowianki nadal "grały swoje", a miejscowe nie potrafiły celnie rzucić. Kilkakrotnie próbowała **Mariola Stanisławska** rzucić za trzy punkty, lecz tym razem jej się to nie udawało. Na dwie minuty przed końcem pierwszej połowy Wisła osiągnęła największą przewagę (37:19). Zryw **Beaty Wieczorek** pozwolił na zmniejszenie strat.

Po przerwie wydawało się, że gorzowianki opanowały nerwy i odrobią straty. W 23 minucie wiślaczki prowadziły tylko 46:40. Co prawda chwilę później dwukrotnie trafiła **Janina Kalento**, lecz **Beata Szamyjer** zrewanżowała się rzutem zza linii 6.25 m. Krakowianki jednak kontrolowały przebieg meczu. Ponownie zwiększyły przewagę i starały się ją utrzymać w granicach 10-12 punktów. Zawodniczki Stilonu nie mając nic do stracenia zagrały agresywną obroną, próbując następnie kontrataków i dzięki temu na minutę i kilkanaście sekund przed końcem meczu Wisła prowadziła tylko 66:61. W takiej sytuacji taktyka jest prosta: sfaulować rywalkę i liczyć, że nie trafi w rzutach "jeden i jeden". Tak też postępowały gorzowianki, ale **Małgorzata Downar-Zapolska** i **Marta Starowicz** nie pudłowały.

Ryszard RACHLEWICZ

W pozostałych meczach grupy B: **Lech Alkon Poznań — Start Lublin 81:74 (42:44), Stal Madah Brzeg — Olimpia Poznań 70:84 (40:45), Włókniarz Białystok — Stal Bobrek Bytom 85:70 (47:25).**

Tabela

1. Olimpia	6	12	571:451
2. Lech	6	11	593:498
3. Wisła	6	10	428:434
4. Start	6	9	462:449
5. Stilon	6	9	472:479
6. Stal Brzeg	6	8	452:474
7. Włókniarz B.	6	7	430:434
8. Stal Bobrek	6	6	407:535

W meczach grupy A uzyskano następujące wyniki: **AZS Poznań — Spójnia Gdańsk 65:70 (39:37), ŁKS Łódź — Ślęza Wrocław 74:82 (42:38), AZS Toruń — Włókniarz Pabianice 80:85 (36:48), Star Starachowice — Polonia Warszawa 64:81 (30:43).**

Tabela

1. Włókniarz P.	6	11	527:467
2. Spójnia	6	11	467:429
3. Ślęza	6	10	505:471
4. ŁKS Łódź	6	9	545:459
5. Polonia	6	9	469:498
6. AZS T.	6	8	436:440
7. AZS P.	6	8	460:504
8. Star	6	6	402:513

Kończ waść...

W II lidze koszykówki mężczyzn nie było niespodzianek. Lider tabeli Spójnia Stargard wygrała w Gdańsku z Wybrzeżem, a wicelider MKS MOS Pruszków nie miał kłopotów z pokonaniem gorzowskiej Warty.

ZBR WARTA GORZÓW — MKS MOS PRUSZKOW 57:81 (31:39)
Warta: **Olejniczak 2, Żurakowski 14, Sójka 2, Zalewski 4, Stanek 6, Kulczyk 9, Karlik 0, Nikiszyn 14, Panasiuk 3, Młynarczyk 3.**
MKS MOS: **Rybczyński 15, Trzciński 4, Ziemkowski 16, Czubek 0, Gawryjołek 11, Agiejew 19, Warniak 11, Białczewski 2, Woźniak 0, Sompol 3.**
Sędziowali: **Igor Kucenko** (Koszalin) i **Marek Kalwasiński** (Wrocław). Widzów ok. 200.

Ile znaczy dobry rozgrywający w koszykówce, można się było przekonać w sobotnim meczu Warty i MKS MOS Pruszków. Brak **Dariusza Maciejewskiego** był aż nadto widoczny. Ani **Sławomir Zalewski**, ani **Janusz Stanek** nie porafili zastąpić swego kolegi.

W 18 minucie gorzowianie uzyskali przewagę jednego punktu (29:28) i w tym momencie zawodnicy z Pruszkowa zastosowali pressing na całym boisku. Koszykarze MKS w ciągu minuty zdołali zdobyć 8 punktów, nie tracąc żadnego.

Druga połowa zaczęła się zdobyciem kosza przez **Macieja Kulczyka**, lecz goście natychmiast odpowiedzieli trzema. Warciarze nie zamierzali składać broni. Powoli odrabiali różnicę punktową. W 33 minucie goście prowadzili już tylko 59:52. W dodatku czterech podstawowych graczy z Pruszkowa, miało na swym koncie po cztery przewinienia. Wówczas **Tomasz Ziemkowski** rzucił za trzy punkty, chwilę później zdobył kolejne cztery, a **Jacek Rybczyński** i **Janusz Warniak** zwiększyli w 37 minucie przewagę do 18 punktów (70:52). Końcowe minuty także toczyły się pod dyktando gości. Ryszard RACHLEWICZ

W pozostałych meczach: **Wybrzeże Gdańsk — Spójnia Stargard 71:88, Skra Warszawa — Astoria Bydgoszcz 87:84, Instal Białystok — AZS Koszalin 110:102, Kotwica Kołobrzeg — AZS Toruń 69:93, Obra Kościan — Legia Warszawa 86:95.**

Tabela

1. Spójnia	6	12	554:475
2. MOS	6	11	547:423
3. Legia	6	10	548:503
4. Skra	6	10	500:496
5. Warta	6	9	435:377
6. Wybrzeże	6	9	522:501
7. AZS T.	6	9	436:455
8. AZS K.	6	8	569:569
9. Instal	6	8	479:511
10. Astoria	6	8	496:543
11. Kotwica	6	7	492:552
12. Obra	6	7	493:566

Punkty zdobywały cztery zawodniczki

Kolejną rundę spotkań rozegrały koszykarki II ligi. Zielonogórski Alexan-AZS zwyciężył niepokonaną do tej pory drużynę AZS Szczecin i zbliżył się do prowadzących akademiczek z Wrocławia.

ALEXAN-AZS — AZS SZCZECIN 61:52 (34:29)
Alexan: **Buzmakowa 25, Miedzińska 18, Towstyka 12, Hołownia 6, Marcinkowska, Klimkowska, Partyka, Wilusz, Słabosz, Pabis — bez punktu.**
AZS Szczecin: **Maciejewska 18, Plucińska 12, Walczak 8, Pytka 6, Waniorek 4, Gryszkiewicz 4, Żukowska, Ratman, Przybysz, Jakubowska — bez punktu.**
Sędziowali: **Janusz Kiełbiński** (Wrocław). **Michał Wieloch** (Poznań). Widzów ok. 200.

Mecz był bardzo zacięty. W 7 min. był remis (13:13) i dopiero po akcji **Ludmiły Buzmakowej** i serii wykorzystanych rzutów osobistych w 12 min. zielonogórzanki uzyskały 10 pkt. prowadzenie. Zbyt statyczna gra w obronie, a przede wszystkim problemy z upilnowaniem najlepszej szczecinianki — **Ewy Maciejewskiej**, nie pozwoliły tej przewagi utrzymać.

Na początku drugiej części, koszykarki Alexanu "odskoczyły" na 11 pkt. Nadal jednak szwankowała skuteczność, a podkoszowe "popisy" niektórych zawodniczek wywoływały zniecierpliwienie na trybunach. W obronie było już znacznie lepiej (dobra gra Ludmiły Towstyki) i ostatecznie spotkanie zakończyło się kilkupunktowym zwycięstwem zielonogórzanek.

Grzegorz SZWAŁEK

W pozostałych meczach: **Ślęza II Wrocław — Karkonosze Jelenia Góra 61:82, Tęcza Leszno — Unia Wałbrzych 65:74, Ostrovia — Lew Legnica 58:68, Osa Turów — AZS Wrocław 49:95.**

Tabela

1. AZS W.	5	10	505:288
2. Alexan	5	9	465:324
3. Unia	5	9	460:327
4. AZS Sz.	5	9	406:279
5. Lew	5	7	278:326
6. MDK	5	7	346:422
7. Tęcza	5	7	357:442
8. Ślęza II	5	6	299:430
9. Ostrovia	5	6	295:433
10. Osa	5	5	309:449

Giełda samochodowa

LUBIN

Dzień przed Świętem Zmarłych znacznie zmniejszyło się zainteresowanie giełdą zarówno sprzedawców, jak i potencjalnych kupców samochodów. Oto wybrane ceny samochodów (w mln zł):

Fiat 126p lift: (92) 44-51, (91) 36-44, (90) 33-37, (89) 28-33, (88) 26-27, (87) 21-26, (86) 16-20, (85) 15-16, (84) 13-15, (83) 11-13, **fiat 125:** (90) 41-47, (89) 35-41, (88) 31-35, (87) 27-32, (86) 22-28, (85) 18-22, (84) 14-19. **cinquecento: 900 cm** (92) 95, **700 cm** (92) 85, **polonez caro: 1,9** (92) 104, **1,5** (92) 85, (91) 65-75, (90) 56-65, (89) 45-55, (88) 38-46, (87) 36-42, (86) 35-38, (85) 30-35, **opel kadett: 1.6** (91) 150, **1.4** (89) 143, **1.6** (88) 130, **1.6** (87) 120, **1.6** (85) 73, **audi 80: 1.9** (91) 210, **1.8** (89) 187, (88) 160, (87) 138, (86) 110, (85) 78, **ford sierra: 2.0** (91) 188, (90) 163, (89) 130, (88) 120, (87) 100, (86) 88, **ford fiesta:** (91) 135, (90) 125, (89) 105, (88) 90, (87) 85, (86) 80, (85) 75, **fiat tipo:** (91) 120, (90) 100, **fiat uno:** (90) 85, (89) 80, (88) 70, (87) 65, **renault clio** (91) 120, (90) 105, (88) 65, **peugeot:** (91) 105, (90) 95, (89) 85, **mazda:** (91) 200, (90) 160, (89) 120, **toyota supra:** (92) 450.

Samochody dostawcze: nysa: (91) 42, (90) 32, **żuk:** (91) 45, (90) 40, (89) 38, (88) 35, **tarpan:** (90) 38-40, **VW:** (91) 190-195, (90) 170-175, **ford:** (91) 200, (90) 180-190. (Mid.)

Parada tabel

III LIGA

GRUPA WIELKOPOLSKA

Dąb Dębno — Polonia Chodzież 0:2 (0:1), Pogoń Barlinek — Darłovia 3:1 (2:1). Bramki dla Pogoni: Matuszek — 2 (2 i 5 min.), Błezień (75). **Gwardia Koszalin — Celuloza Kostrzyn 2:1 (1:0).** Bramkę dla Celulozy zdobył Daniecki (69). **Lubuszanin Trzcianka — Lubuszanin Drezdenko 2:1 (0:1).** Bramka: Mądracki (1). **Tur Koszalin — Hutnik Szczecin 1:1 (0:0), Unia Swarzędz — Lech II Poznań 1:0 (1:0), Polonia Piła — Flota Świnoujście 3:1 (2:1), Orzeł Biały Wałcz — Energetyk Gryfino 1:2 (0:0), Błękitni Stargard — Kotwica Kórnik 1:2 (0:0).**

Tabela

1. Gwardia	14	24	33:10
2. Kotwica	14	22	31:15
3. Polonia Ch.	14	22	26:10
4. Unia	14	20	31:11
5. Pogoń	14	19	23:15
6. Błękitni	14	16	33:16
7. Flota	14	16	16:18
8. Orzeł	14	14	20:14
9. Lubuszanin D.	14	14	16:13
10. Lubuszanin T.	14	14	19:30
11. Energetyk	14	13	17:19
12. Lech II	14	13	15:19
13. Celuloza	14	12	22:17
14. Dąb	14	11	13:26
15. Darłovia	14	10	14:23
16. Polonia P.	14	6	9:30
17. Hutnik	14	4	7:29
18. Tur	14	2	6:38

GRUPA DOLNOŚLĄSKA

W rozegranym awansem meczu z 11 bm. Konfeks Legnica przegrał z Górnikiem Polkowice 0:2 (0:1). Bramki zdobył Pisarski (10 i 82 min.).

Tabela

1. Moto Jelcz	12	18	22:7
2. Chrobry	12	17	27:13
3. Polonia	12	17	20:10
4. Bielawianka	12	16	16.10
5. Konfeks	13	14	17:16
6. Górnik W.	12	13	14:11
7. Pogoń	12	13	12:10
8. Piast I.	12	12	16:12
9. Dozamet	12	12	14:19
10. Górnik Z.	12	12	12:17
11. Kryształ	12	11	24:26
12. Górnik P.	13	11	14:17
13. Piast N R.	12	10	11:13
14. Orzeł	12	8	12:17
15. Kuźnia	12	8	14:22
16. Stal	12	2	7:32

Klasa MR seniorów

Grupa południowo-zachodnia: **Iskra Zemsko — Osadnik Myślibórz 5:2 (1:0), Polonia Condor Nowy Tomyśl — Orkan Ptaszkowo 3:1 (1:1), Orzeł Międzyrzecz — Łucznik Strzelce Krajeńskie 5:1 (2:0), Stal Sulęcin — Sparta Szamotuły 2:1 (0:0), Sparta Oborniki — Zjednoczeni Przytoczna 2:1 (2:1), Tarnovia Tarnowo Podgórne — Budowlani Nowy Tomyśl 3:1 (2:0), Olimpia Erge Poznań — FK Wronki 1:4 (1:2).**

Tabela

1. FK Wronki	12	23	29:5
2. Orzeł	12	17	27:10
3. Polonia Condor	12	17	22:9
4. Zjednoczeni	12	13	25:20
5. Olimpia Erge	12	12	27:26
6. Stal	12	12	17:22
7. Tarnovia	12	11	13:14
8. Iskra	12	11	14:18
9. Sparta O.	12	10	15:29
10. Sparta Sz.	12	9	24:18
11. Orkan	12	9	20:23
12. Łucznik	12	9	14:23
13. Budowlani	12	8	14:24
14. Osadnik	12	7	11:30

NA DEPTAKU

Jeździec bez głowy?

To może się przydarzyć każdemu. W czasie treningu spadł z konia, jeden z jeźdźców patrolu konnego policji municypalnej. Mimo, że mocno się poturbował, jego życiu nie zagraża niebezpieczeństwo. Jak poinformował nas komendant PM przez dwa tygodnie, podczas których feralny dżokej będzie dochodził do zdrowia, patrolowaniem lasów zajmą się jeźdźcy z Ligi Ochrony Przyrody. (rik)

Z DNIA NA DZIEŃ

Dyżur senatora

Dziś, 3 bm., od godz. 15.30 do 17.30, w biurze senatorskim w Urzędzie Wojewódzkim w Zielonej Górze przy ul. Podgórnej 7 w pokoju nr 134 dyżur pełnić będzie senator Jarosław Barańczak. (zr)

Dyżur posła

Poseł Sojuszu Lewicy Demokratycznej — prof. Tadeusz Biliński — informuje wyborców, że pełnić będzie dyżur telefoniczny pod nr 703-81 we wtorek, 3 bm., od godz. 14.00 do 15.00 w Zielonej Górze.

Natomiast od godz. 15.00 do 16.00 przyjmował będzie zainteresowanych w swoim biurze poselskim przy ul. Boh. Westerplatte 11 w Zielonej Górze. (rik)

Redakcja otrzymała

Na kanwie listów radnego P.

Wobec kolejnych łgarstw J. Podbielskiego ("Wiceprezydent jest główną sprężyną rugowania najemców z lokali... prowadzi od początku politykę rugów" — GN z 29 października br.) mogę jedynie wyrazić ubolewanie, iż w jego Dekalogu zabrakło przykazania: "Nie mów fałszywego świadectwo przeciw bliźniemu swemu".

Więcej sprostowań nie będzie. Sam pan radny wyznał szczerze podczas ostatniej sesji rady, że rzuca oskarżenia nieświadomie. Wybaczam więc, gdyż nie wie co czyni.

Zastępca prezydenta
także radny
Edward Mincer

Mniej światła!

Oszczędność energii — elektrycznej i cieplnej, zwłaszcza w porze zimowej staje się codzienną koniecznością. Przekonanie do tego ludzi, wcale nie jest łatwe, a opracowanie i — co ważniejsze — realizacja programu oszczędnościowego — także. Od czegoś jednak trzeba zacząć. W naszym mieście pierwszy krok już zrobiono.

Na ostatniej sesji Rady Miejskiej podjęto uchwałę, zobowiązującą Zarząd Miasta do opracowania wariantowego, wieloletniego programu racjonalizacji użytkowania energii w gospodarce miejskiej. Program ma być "przedłożony" jeszcze w pierwszym kwartale bieżącego roku, a w jego opracowaniu uczestniczyć mają też radni, członkowie komisji.

Jako pierwsza, swój program oszczędnościowy zaproponowała Pracownia Inżynierii Miejskiej.

Dotyczy on, jak czytamy, "oszczędności energii elektrycznej zużywanej przez oświetlenie ulic w 1993 roku".

Najmniej miejsca w programie zajmują, niestety, "inwestycje oświetleniowe". Dowiadujemy się, że "preferowane będą oprawy sodowe zamiast rtęciowych, pozwalające na uzyskanie takiego samego natężenia oświetlenia, przy zmniejszonej mocy o 35%".

Punkt drugi programu mówi o remontach i utrzymaniu oświetlenia. Pracownia Inżynierii Miejskiej planuje m.in., że podczas prowadzenia prac konserwacyjnych oraz wymiany źródeł światła, instalowane będą lampy sodowe, specjalne zamienniki lamp rtęciowych bez potrzeby wymiany całych opraw, pozwalające na oszczędność 15% energii elektrycznej.

PIM wystąpiła do **Rejonu Energetycznego** z propozycją wymiany źródeł światła w godzinach wieczornych, "po załączeniu oświetlenia", gdyż taka wymiana w dzień przy włączonym oświetleniu powoduje niepotrzebne zużycie energii elektrycznej.

W Parku Tysiąclecia zainstaluje się (próbnie) ściemniacze oświetlenia, ponieważ właśnie tam jest tylko jeden rodzaj opraw oraz odpowiednia ich ilość. Są tam też niskie latarnie, dzięki czemu będzie można zmniejszyć koszty związane z przystosowaniem sieci do "ściemniaczy".

Pracownia Inżynierii Miejskiej rozpatruje też możliwość czasowego wyłączenia oświetlenia oraz zmiany organizacyjne "w zakresie konserwacji oświetlenia". Z doświadczeń poprzednich lat wynika bowiem, że oszczędzanie energii elektrycznej przez częściowe wyłączanie oświetlenia spowoduje "zwiększoną ilość wypadków drogowych, rozbojów i kradzieży". Ponadto wyłączeniu "towarzyszy jego dewastacja".

Rozliczenie za zużytą energię elektryczną na oświetlenie ulic odbywa się na podstawie cennika 7—Z/91 (wraz z uzupełnieniami), wydanego przez Ministerstwo Finansów. Obecnie, cena 1 kWh wynosi 1180 złotych (w tym koszt konserwacji — 350 złotych).

Zakres konserwacji obejmuje:
— wymianę źródeł światła w oprawach,
— wymianę bezpieczników,
— naprawę opraw,
— naprawę szafek kablowych,
— naprawę napowietrznych linii kablowych,
— wymiany pojedynczych słupów i opraw,
— regulację zegarów sterujących,
— wymianę oraz uzupełnienie drobnych elementów sieci m.in. podstaw bezpiecznikowych, dławików, starterów, styczników, przewodów, wyłączników zmierzchowych i pokryw wnęk bezpiecznikowych w słupach.

A teraz trochę matematyki.

W Zielonej Górze jest około **6800** punktów świetlnych. Moc oświetlenia ulic wynosi około **1,2 megawata**, a tzw. moc obciążeniowa kształtuje się w granicach **0,96 mW**. Po podzieleniu tej kwoty przez 6800, średnia moc takiego "punktu świetlnego" równa się **0, 141 kW**. Roczny koszt jego konserwacji obliczyć można następująco — 0,141 x 350 zł x 4000 złotych = 197,400 złotych.

Wymiana lampy sodowej (żarówki) średnio 1,5 razy w roku, w wysokości — 1,5 x 88,000 (cena lampy) x 1,7 (koszt robocizny i sprzętu) kosztuje 224 tysiące złotych. Z powyższego wynika, że faktyczne koszty eksploatacji ponoszone przez Rejon Energetyczny są wyższe, niż te, które ponosi Urząd Miejski. Ponadto, urząd nie jest obciążony kosztami wyłączeń prądu.

Warto jeszcze wiedzieć, że ogólny koszt energii elektrycznej, zużytej na oświetlenie ulic w roku bieżącym wyniesie około **4,3 mld złotych**, w tym koszt konserwacji — **1,34 mld**.

Jacek PATALAS

ZOK zajmie się plakatami

Od 2 listopada rozlepianiem plakatów i afiszów na słupach oraz tablicach ogłoszeniowych w mieście zajmować się będzie Zielonogórski Ośrodek Kultury.

Do tej pory robiła to Fundacja "Szkoła Ekologiczna — Miastu", jednak wobec niespełnienia warunków zawartych w umowie urząd rozwiązał tę umowę. Fundacja m.in. nie odnowiła wszystkich słupów i tablic ogłoszeniowych w mieście, a miała to uczynić do końca czerwca br.

Stanisław Wolak, dyrektor ZOK, poinformował że umowa z Urzędem Miejskim spisana zostanie w poniedziałek. Ośrodek zlecać będzie plakatowanie ekipie, która już swego czasu tym się zajmowała. Ludzie ci zrobią też to, czego nie wykonali poprzednicy, mianowicie odnowią wszystkie słupy, oczyszczą je ze starych plakatów, wyremontują i pomalują tablice ogłoszeń.

Firmom i instytucjom przypominamy adres i numer telefonu **Zielonogórskiego Ośrodka Kultury: ul. Festiwalowa 3, tel. 604-09.**

(jp)

O czystość szyb w oknach sklepów trzeba dbać przez cały rok.

Fot. Waldemar Szmidt

Zielona Góra — centrum medycznym?

Żyła w naszym mieście piękna postać, pastor Busse. Opowiadał mi on, jak uczestnicząc swego czasu w Niemczech w jakimś ewangelickim sympozjum zachorował tak poważnie, że pukał do bramy świętego Piotra. Natychmiast się znalazł w klinice — 300 marek dziennie! — i jak go lekarze nie puścili do nieba. — Tacy świetni lekarze? — spytałem? — Nie, odpowiedział, my tu w Polsce mamy nie gorszych, tylko świetnie wyposażeni. I gawędziliśmy o tym, jak zwyczajnego lekarza niezwykłe wposażenie czyni nadzwyczajnym.

Niedawno czytałem w "Słowie Powszechnym" niemal entuzjastyczny artykuł o Lubuskiej Kasie Chorych i o wyposażeniu naszego Szpitala w unikalne aparaty. Wpadłem wtedy na myśli: A może pójść za ciosem? Może skoncentrować nasze wysiłki w tym kierunku, żeby Zielona Góra została wyposażona we wszystkie możliwe unikalne, najnowocześniejsze aparaty, może takim sposobem miasto i województwo wykształciłoby się w szeroko znany ośrodek medyczny. Oczywiście, to zamiar na lata, ale bez wizji staniemy się miastem sklepikarzy i podopiecznych.

To nic, że placówki zdrowia są państwowe, a może nawet to dobrze, współpraca miasta z wojewodą, z ministrem, może być bardzo efektywna.

Podrzucałem inżynierom myśl o śródmiejskich stawach i basenach. Podobno myśl kiełkuje, tym chętniej kłaniam się inżynierom. Podrzucam tę myśl lekarzom i wizjonerom jako też Komisji Infrastruktury Społecznej oraz Rozwoju Gospodarczego.

Spróbujmy celować poza horyzont, może ten kierunek stałby się ropą, miedzią i czarnoziemem miasta i okolicy?

Jerzy Podbielski
radny

„Nieś muzyko słowa mądre..."

"Poezja jest najczulszym sejsmografem rzeczywistości", "Poezja jest nekrofilią ducha", "Wierzę w kontestację, która jest jedyną możliwą poezją". Te wszystkie hasła dowodzą, że poezja będąc wolnością, wyrzutem sumienia, ale też ukojeniem, uwieńczeniem tęsknot wszelakich, jest nade wszystko "pierwszą przypadłością człowieka", wszak "na początku było słowo". Później pojawiła się muzyka.

"Nieś muzyko słowa mądre..." to cykl koncertów z kręgu poezji śpiewanej, na które zaprasza zielonogórski "Alama—Art". Usłyszymy i zobaczymy najlepszych: **Magdę Umer, Marka Grechutę, Grzegorza Turnaua, Przemysława Gintrowskiego. Pierwsze spotkanie już 9 listopada o godz. 19.00 w Auli WSInż. Jesienny koncert rozpocznie małżeństwo poetyckie: Elżbieta Adamiak i Andrzej Poniedzielski oraz "Wolna Grupa Bukowina". Koncert poprowadzi Czesław Markiewicz.**

(y)

TELEFON DO REDAKCJI

710 — 77

Stare tapczany na chodnik

We wtorek, **3 bm.** rozpoczyna się druga już zbiórka tzw. odpadów wielkogabarytowych. Ekipa **Zakładu Gospodarki Komunalnej i Mieszkaniowej w Zielonej Górze** od rana zbierać będzie zbędne i zużyte domowe przedmioty — szafy, tapczany, kanapy, lodówki, pralki itd. Tego dnia, a także w środę, **4 bm.** od rana do godz. 15.00 samochód ZGKiM jeździł będzie ulicami **Rejonu ABM nr 1** i zabierał niepotrzebne graty. Mieszkańcom budynków komunalnych radzimy przejrzeć piwnice oraz strychy i pozbyć się rupieci zajmujących sporo miejsca. O terminach kolejnych takich akcji w pozostałych rejonach ABM poinformujemy Czytelników.

(jp)

Książki o biznesie

W salonie wystawowym **Wojewódzkiej i Miejskiej Biblioteki Publicznej im. Cypriana Norwida** do **24 listopada** czynna jest wystawa prezentująca "Amerykańską książkę o biznesie". Organizacja i zarządzanie, dynamika zarządzania, zasady reklamy i nowe strategie w biznesie, to tematyka książek wydawnictw amerykańskich, pokazanych na tej interesującej wystawie, zorganizowanej przez zielonogórską bibliotekę i **Agencję Informacyjną Stanów Zjednoczonych**.

Oglądać ją można codziennie od **10.00** do **17.00**, a w niedziele — do godz. **15.00**.

(jp)

Gorące życzenia

◆ *Z okazji urodzin, kochanej żonie i mamusi **Elżbiecie Chodor**, dużo zdrowia, sukcesów w pracy, pomyślności i ukończenia studiów życzą Dariusz i Daria.*

◆ *Kochanej pani **Marii Kaniowskiej** z okazji urodzin życzymy dużo szczęścia i przede wszystkim zdrowia. Wychowankowie.*

◆ ***Krzysztofowi i Marioli** na nowej drodze życia składamy najserdeczniejsze życzenia szczęścia, zdrowia, pomyślności. Andrzej i Barbara.*

◆ ***Tadeuszowi M.** powodzenia w pracy i w życiu rodzinnym życzą Kosteccy.*

◆ *Mojej kochanej przyjaciółce Basi składam najserdeczniejsze życzenia pomyślności z nadzieją na miłą współpracę — K.*

Drogowcy gotowi do sezonu zimowego

Dyrekcja Okręgowa Dróg Publicznych w Zielonej Górze informuje o przygotowaniu służby drogowej woj. zielonogórskiego do sezonu zimowego 1992/93. Plan zimowego utrzymania dróg krajowych i wojewódzkich opracowano w oparciu o założenia wynikające z bardzo ograniczonych środków przydzielonych z budżetu państwa na utrzymanie dróg. Podział dróg na I, II i III kolejności zimowego utrzymania z niewielkimi korektami jest taki, jak w sezonie 1991/92.

Ogółem zimowym utrzymaniem objętych jest 3.332 kilometry dróg.

Do dróg I kolejności są zaliczane: międzynarodowa nr 2, granica woj. Świebodzin — Torzym — gr. woj. (Świecko); międzynarodowa nr 3, gr. woj. Gościkowo — Świebodzin — Sulechów — Zielona Góra — Nowa Sól - granica województwa; międzynarodowa nr 12, Olszyna — Wrocław; międzyregionalna nr 32, Poznań — gr. woj. Wolsztyn — Kargowa — Sulechów; regionalna nr 284, Zielona Góra — Nowogród Bobrzański — Żary — do drogi międzynarodowej nr 12; odcinek drogi regionalnej nr 298 Żary — Żagań, który jest obciążony bardzo dużym ruchem samochodowym.

Do dróg II kolejności zaliczono: drogi łączące ośrodki miejskie między sobą, po trasach o dużym natężeniu komunikacji PKS.

Do dróg III kolejności zaliczono pozostałe drogi krajowe i wojewódzkie, na których odbywa się komunikacja PKS.

Standardy utrzymania zimowego zostały ustalone na poziomie jedynie łagodzenia warunków zimowych na drogach, a nie pełnej likwidacji utrudnień, co będzie zmuszało kierowców do szczególnie ostrożnej jazdy w czasie zimy.

Odśnieżanie dróg I kolejności rozpocznie się z chwilą wystąpienia opadów śniegu, a po zakończeniu robót i ustaniu opadów, na jezdni może zalegać cienka warstwa śniegu.

Odśnieżanie dróg II kolejności rozpocznie się po wystąpieniu utrudnień w ruchu, a po zakończeniu pracy pługów może odbywać się ruch drogowy z utrudnieniem, ponieważ na jezdni może wystąpić warstwa śniegu z "językami" przetartych zasp śnieżnych.

Odśnieżanie na drogach III kolejności rozpocznie się po wystąpieniu znacznych utrudnień w ruchu i przerw w komunikacji drogowej. Na jezdniach po większych opadach może zalegać warstwa śniegu, utrudniająca lub uniemożliwiająca ruch pojazdów osobowych, a przejezdna tylko dla samochodów ciężarowych.

Zwalczanie śliskości zimowej na drogach I kolejności — na całej długości likwidowanie śliskości środkami chemicznymi lub mieszankami piaskowo—solnymi. Po powstaniu śliskości zimowej jej likwidację przewiduje się w ciągu 4 godzin.

Na drogach II kolejności — zwalczanie śliskości zimowej będzie dokonywane mieszankami piaskowo—solnymi tylko w miejscach szczególnie niebezpiecznych tj. na pochyleniach podłużnych dróg powyżej 4%; na skrzyżowaniach dróg z liniami kolejowymi w jednym poziomie; na skrzyżowaniach z drogami równorzędnymi.

Na drogach III kolejności — nie przewiduje się zwalczania śliskości zimowej. Sporadyczne usuwanie śliskości prowadzone będzie interwencyjnie na najtrudniejszych odcinkach. Przy drogach III kolejności w miejscach szczególnie niebezpiecznych będą przygotowane pryzmy piasku (do wykorzystania przez użytkowników dróg). Kierowcy powinni w wyposażeniu samochodu mieć łopaty.

Informacje o stanie przejezdności dróg będą przekazywane w komunikatach radiowych oraz w okresie normalnych warunków zimowych od godz. 6.00 do 22.00 codziennie w siedzibie DODP w Zielonej Górze, a od godz. 5.00 do 22.00 w terenowych jednostkach drogowych.

Przy bardzo dobrych warunkach pogodowych dyżury dotyczące robót drogowych będą ograniczone do jednej zmiany, tj. od godz. 6.00 do 15.00 w DODP i Zarządach Drogowych.

W okresie zagrożenia przejezdności dróg I kolejności zimowego utrzymania dyżury będą pełnione przez całą dobę.

Adresy i numery telefonów służby drogowej DODP **Zielona Góra**, ul. Bohaterów Westerplatte 31, telefony pocztowe: 71-068, 71-069, 53-13; telefon kolejowy 11-79; telex 0432284, fax 34-68.

Zarządy Dróg: Krosno Odrzańskie, ul. Poznańska 17, tel. 152 i 578; **Nowa Sól**, ul. Wojska Polskiego 100, tel. 24-66 i 47-51; **Świebodzin**, ul. Sobieskiego 14, tel. 23-593: **Żary**, ul. Wapienna 4, tel. 35-00.

Informacji udzielił nam zastępca naczelnego dyrektora DODP — inż. **Janusz Lewicki.**

(WK)

KALEJDOSKOP SPORTOWY

W klasie B

Delegatura OZPN w Zielonej Górze zweryfikowała rozgrywki piłkarskie w klasie B.

Grupa I			
1. Izolacja Cigacice	6	11	18:8
2. Zjednoczeni Trzebiechów	6	9	22:10
3. Tęcza Brody	6	8	19:12
4. Kijowianka Kije	6	7	19:17
5. Tempo Racula	6	6	15:12
6. Odra Klenica	7	5	15:20
7. Baza Stary Kisielin	7	5	12:18
8. Piast Głuchów	6	5	11:18
9. Ruch Zatonie	6	0	5:21
Grupa II			
1. Błękitni Kotowice	7	11	26:6
2. FC Ochla	7	10	11:7
3. Odra Nietków	7	9	9:6
4. Piast II Czerwieńsk	7	8	11:8
5. Fadom II Radwanów	7	7	10:13
6. Orkan Drzonów	7	6	17:17
7. Czarni Dragowina	7	6	9:17
8. Start Płoty	7	5	13:10
9. Tęcza Kaczenice	7	5	10:13
10. Błękitni Świdnica	7	3	8:29

Delegatura OZPN w Wolsztynie zweryfikowała rozgrywki klasy B, C, juniorów i trampkarzy w sezonie 1992/93.

Klasa B			
1. Leśnik Świętno	9	17	42:12
2. Cargovia Kargowa	9	14	24:7
3. Sokół-Orkan Chobienice	9	13	33:15
4. Jedność Podmokle	9	9	26:23
5. Orkan Chorzemin	9	9	15:16
6. Znicz Obra	9	8	29:39
7. Sokół Wroniawy	9	8	17:24
8. Szarka Reklin	9	6	16:23
9. Topola Łupica	9	6	13:21
10. Znicz Kosieczyn	9	0	4:39
Klasa C			
1. ŁZS Jaromierz	7	13	29:9
2. Wicher Strzyżewo	7	11	22:5
3. Wspólnota Wolsztyn	7	10	15:8
4. Czantoria Gościeszyn	7	6	23:16
5. Jantar Tłoki	7	5	13:16
6. Błędno Nądnia	7	5	11:24
7. Astra Zakrzewo	7	5	12:26
8. Błekitni Smolno Wielkie	7	1	10:31
Juniorzy			
1. Orkan Chorzemin	6	12	22:2
2. Dąb Kębłowo	6	9	13:4
3. Obra Zbąszyń	6	6	10:6
4. Sokół-Orkan Chobienice	6	5	17:20
5. Topola Łupica	6	5	12:24
6. Gwiazda Siedlec	6	3	4:16
7. Polonia Nowe Kramsko	6	2	4:21
Trampkarze			
1. Obra Zbąszyń	6	11	15:4
2. Sokół-Orkan Chobienice	6	7	14:11
3. Gwiazda Siedlec	6	4	10:16
4. Orkan Chorzemin	6	2	7:15

Szachowe rozmaitości

◆ Wojewódzki Dom Harcerza i Okręgowy Związek Szachowy w Zielonej Górze organizują otwarte szachowe mistrzostwa miasta seniorów i juniorów. Rozgrywki odbywać się będą dwa razy w tygodniu w Młodzieżowym Domu Harcerza w Zielonej Górze przy ul. Dzikiej 6 (obok LO 7). Pierwsza runda i odprawa techniczna 4 bm. o godz. 17.00. Wpisowe: zawodnicy z rankingiem FIDE — 100 tys. złotych, z ruchomym rankingiem PZSzach. — 80 tys., pozostali 50 tys. Na zwycięzców czekają nagrody pieniężne.

◆ Okręgowy Związek szachowy w Zielonej Górze informuje kluby i sekcje województwa zielonogórskiego, że losowanie drużyn do rozgrywek klasy okręgowej seniorów i juniorów, a także klas A i B odbędzie się w Lubskim Domu Kultury, 14 bm. o godz. 14.00.

M.S.

CO · GDZIE · KIEDY?

KINA

Zielona Góra

"ESTRADA" — **9.15 16.30** Królewna Śnieżka i siedmiu krasnoludków (USA bo) **18.00** Za horyzontem (USA 15)
"NYSA" — **15.30** Freddy nie żyje (USA 15) **17.30** Koniec koszmaru (USA 15) **19.30** Przylądek strachu (USA 15)
"NEWA" —**17.30** Motywy zbrodni (USA 18), **19.30** Ferdydurke (USA 15)
"WENUS" — **15.30** Moja dziewczyna (USA 12) **17.45 19.45** Za wcześnie umierać (USA 15)

woj. zielonogórskie

BABIMOST "Piast" — **17.00** Ofiary wojny (USA 15)
GOZDNICA "Ceramik" — brak programu
IŁOWA "Śląsk" — brak programu
KOZUCHÓW "Uciecha" — nieczynne
KROSNO "Wzgórze" — **17.00, 19.00** Więcej czadu (USA 15)
LUBSKO "Patria" — **17.00** Moja dziewczyna (USA 12) **19.00** Freddy nie żyje
NOWOGRÓD "Bóbr" — brak programu
ŚWIEBODZIN "Przyjaźń" — Przebudzenie (USA 15)
SZPROTAWA "As" — nieczynne
WOLSZTYN "Tatry" — Moja dziewczyna (USA 12) Związek przeszczepionych serc (USA 15)
ZBĄSZYN "Obra" — brak programu
ŻAGAŃ "Meteor" — **17.00** Wojownicze żółwie Ninja 2 (USA 12) **19.00** Gladiator (USA 15)
ŻARY "Pionier" — Mucha II (USA 15)

TEATR

Teatr Lubuski w Zielonej Górze — próby

FILHARMONIA

próby

MUZEA

Muzeum Ziemi Lubuskiej w Zielonej Górze (pon., wt. — nieczynne, śr., czw., pt. 10.00-17.00, sob. 10.00-15.00, niedz. 10.00-16.00). **Ekspozycje stałe:** Galerie autorskie. Winiarstwo — sztuka, rzemiosło, tradycje. **Wystawy czasowe:** Rzeźba gotycka XIV-XVI w. ze zbiorów Muzeum Ziemi Lubuskiej. Kolekcje autorskie: Jana Chwałczyka, Edwarda Dwurnika, Izabeli Gustowskiej, Eugeniusza Geta-Stankiewicza. Instalacje Antoniego Zydronia "Dyskretny urok przemijania", wystawa prac Andrzeja Gordona

Lubuskie Muzeum Wojskowe w Drzonowie (czynne śr., czw., pt. — 9.00-16.00, sob., niedz. — 10.00-16.00, pon., wt., nieczynne) — **wystawy stałe:** II wojna światowa. Kopie dawnej broni. Plenerowa i pawilonowa wystawa ciężkiego sprzętu bojowego.

Muzeum Archeologiczne Środkowego Nadodrza w Świdnicy (czynne 9.00-15.00) — Środkowe Nadodrze u schyłku starożytności. Obrona polskiej granicy zachodniej we wczesnym średniowieczu. Wystawa biograficzna — Józef i Bogdan Kostrzewscy.

Muzeum Etnograficzne w Zielonej Górze z siedzibą w Ochli — Skansen (czynne śr., czw. pt .sob. niedz. 10.00-15.00) — Wyposażenie wnętrz zabytkowych obiektów budownictwa wiejskiego. Wystawa pokonkursowa — rękodzieło ludowe i artystyczne woj. zielonogórskiego.

GALERIE

ART (czynna 10.00-17.00) — Ekspozycja i sprzedaż malarstwa.
BWA (11.00-17.00) — Małgorzata Chmielnik — malarstwo i rysunek.
Galeria ul. Żeromskiego 21 (12.00-22.00) — Rzeźby Romualda Wiśniewskiego.
Klub MPiK (9.00-18.00) — Wystawa poplenerowa Lubuskiego Towarzystwa Fotograficznego.
WiMBP (10.00-17.00) — Amerykańska książka o biznesie
Zarski Dom Kultury — malarstwo Ryszarda Tomczaka.

APTEKI

dyżur nocny pełnią:
Zielona Góra ul. Pod Filarami
Lubsko ul. XX-lecia 87
Nowa Sól ul. Piłsudskiego
Sulechów ul. Różana 13c
Świebodzin os. Łużyckie
Wolsztyn ul. Świerczewskiego
Żagań ul. Pomorska
Żary Rynek 15

KWIACIARNIE

Wawrzyniak ul. Krakusa 10 — czynna cały dzień tel. 59-33. ul. Waryńskiego (pawilon) — dyżuruje pon.-sob. 8.00-18.00, niedz. i św. 10.00-15.00.

TELEFONY

Pogotowie Policyjne	997
Pogotowie Policji Municypalnej	986
Straż Pożarna	998
Pogotowie Ratunkowe	999
Pogotowie Energetyczne	991
Pogotowie Gazownicze	992
Pogotowie Ciepłownicze	993
Pogotowie Wod.-Kan.	994
Pogotowie Dźwigowe	54-73
Informacja PKS	223-01
Informacja PKP	38-38
Szpital Wojewódzki centrala	42-61
Bank Informacji Gospodarczej Przedsiębiorstw	652-23
Bank Informacji Usługowej	293-43
Zakład Organizacji Pogrzebów "Ad Patres"	28-517
Telefony zaufania dla kobiet ciężarnych i młodzieży. Terenowy Komitet Ochrony Praw Dziecka — Biuro Pomocy Prawnej	
Wrocław	370-69
Zielona Góra (czw. 17.00-19.00)	35-51 lub 31-56
Anonimowa Poradnia dla Młodzieży — wt. 17.00—18.30, czw. 13.00—14.30	682—75

TAXI

ul. Wyszyńskiego	52-37
ul. Podgórna	226-67
dworzec PKP	226-66
bagażówki	228-25

TV KABLOWA

ZIELONOGÓRSKA TELEWIZJA PRZEWODOWA

20.00 Sportowy Magazyn Informacyjny
20.10 Sport — koszykówka:
Alexan AZS — AZS Szczecin
Zastal-Fortum — Górnik Wałbrzych
21.25 Pepsi Rock Sport (VI)
21.40 POLMOZBYT '92
21.45 I. Dla osiedli: Łużyckiego, Piastowskiego, Przyjaźni, Słonecznego — Ekranizacje Literatury Polskiej: "Noce i dnie" (I) — film fab.

II. Dla ulic: Chmielnej, Osiedlowej, Podgórnej, Władysława IV — Ekranizacje Literatury Polskiej: "Lalka" (I) — film fab.

III. Dla osiedla Zastałowskiego — Ekranizacja Literatury Polskiej: "Lalka" (II) — film fab.

IV. Dla Czerwieńska: "Nowi Barbarzyńcy" — film fab. prod. USA

REDAGUJE
Zbigniew Ryndak

MINI NOWA dodatek dla dzieci
65-048 ZIELONA GÓRA
AL. NIEPODLEGŁOŚCI 22

KRZYŻÓWKA _ KRZYŻÓWKA

Poziomo:

4. płaczące drzewo,
5. aby na nim spać, trzeba go nadmuchać,
6. schowek.

Pionowo:

1. wisi na oknie,
2. mały do czesania,
3. odzież dla bobasa.

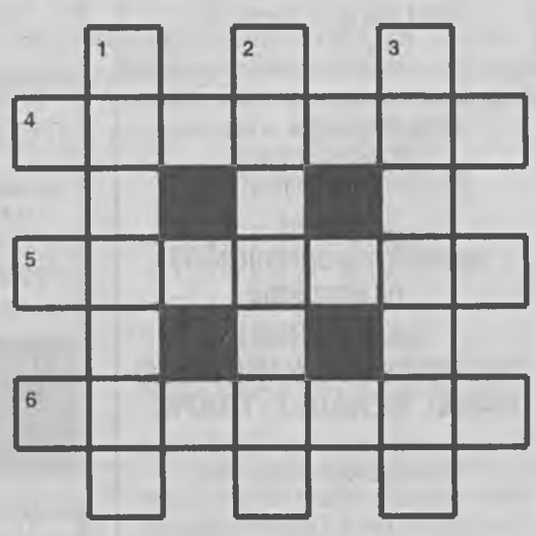

Zagadki dla miłośników przyrody

Nie kominiarz
– a siedzi w kominie.
Nie muzykant
– na skrzypkach wycina!
Ma skrzypki – nie z lipki,
ma smyczka – nie z patyczka.

Oto jest
zagadka taka:
– okres czasu
w środku ptaka.

Niewielki kowal
w lesie się schował.
Bez kowadła, bez młota
– głośna jego robota.

RAZ – DWA – TRZY

Raz!
Pierwsza rzecz
– to wstawać rano!

Dwa!
Kto o krzepkie zdrowie dba,
ten się długo myje co dzień
mydłem, szczotką,
w zimnej wodzie,
pluska, pryska, parska, rży!

Trzy!
Trzyj ręcznikiem suchym ciało,
żeby aż poczerwieniało.
Spraw mu, bracie,
mokre wciery,
aż we krwi poczujesz skry!

Raz – dwa – trzy!
Cztery!
Gdy chcesz czerstwej
nabrać cery,
żywym, bystrym być jak rtęć,

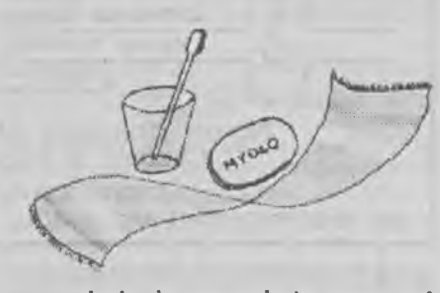

wiedz, że sprawią to spacery!
A codziennie rano:

Pięć!
Musisz się gimnastykować!
Ciało w ruch rytmiczny
wprowadź,
ćwicz je prężnie i miarowo,
bo to pięknie, bo to zdrowo,
a dopiero potem:

Sześć!
Jeść!

Julian Tuwim

REBUSY

ROZWIĄZANIA _ ROZWIĄZANIA _ ROZWIĄZANIA

Na rysunku obok możecie sprawdzić, jak należało narysować (jednym pociągnięciem ołówka) koszyczek z piątkowej MINI–NOWEJ.
A oto rozwiązania dzisiejszych zadań:

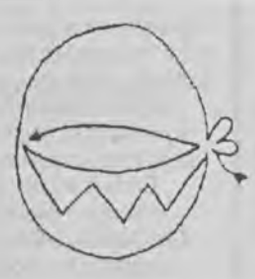

KRZYŻÓWKA: poziomo: wierzba, malerac, skrytka, pionowo: tiranka, grzebyk, ubranko.
REBUSY: fasola, marchew.
ZAGADKI DLA MIŁOŚNIKÓW PRZYRODY: świerszcz, sroka, dzięcioł.

Prezerwatywa czy Patentex?

GŁOGÓW

W Głogowie działa 11 aptek. W każdej z nich można kupić środki antykoncepcyjne, ale zainteresowanie nimi jest niewielkie. W trzech aptekach doszło do przeterminowania całej parti środków dopochwowych, w związku z tym ich asortyment został ograniczony. Kierowniczka, zapytana o przyczynę takiej sytuacji odpowiedziała:"Nasze społeczeństwo w 90% to praktykujący katolicy stosujący jedynie sposoby naturalne". W innej aptece narzekano na sytuacje mające miejsce podczas dyżurów nocnych:"Wielu mężczyzn wstydzi się kupować prezerwatywy w ciągu dnia, gdy jest kolejka. Stają się bardzo odważni nocą i przychodzą po ten środek najczęściej o godzinie 24.00 lub 1.00."

Zdecydowana większość aptek dysponuje szerokim zestawem środków antykoncepcyjnych, począwszy od prezerwatyw, a skończywszy na bardzo drogich wskaźnikach płodności.

Ceny prezerwatyw kształtują się od 1 do 5 tys zł. Ze środków dopochwowych najczęściej kupowne to: Colpotex w cenie od 4,4 do 18,9 tys. zł (różnice w cenie wynikają także z ilości globulek w paczce), Preventex w cenie od 4,3 do 4,55 tys. zł, Secural — 8,5 tys. zł i Patentex Oval w cenie od 62,1 do 68,5 tys. zł.

Jeśli chodzi o środki mechaniczne typu spirala, to w kilku aptekach stwierdzono, że cieszą się one coraz większą popularnością, zwłaszcza te długoterminowe. Pokuszono się również o opinię, że popyt na nie wzrósł od czasu omawiania ustawy antyaborcyjnej. Ich ceny są zróżnicowane ze względu na terminowość — pięcio- lub trzyletnią. Polskie Omegi kosztują od 37,5 do 50 tys zł, spirale fińskie od 52,5 do 100 tys zł, kanadyjskie 148 tys zł i szwajcarskie 138,750 tys zł.

Każda apteka dysponuje tabletkami hormonalnymi na recepty, które są także stosowane przy leczeniu chorób kobiecych.

Testery płodności oferowane na rynku głogowskim to PC 2000 w cenie 525.000 zł i Bio-Self 960 — 975.000 zł.

Pytaliśmy aptekarzy, które z środków są najbardziej popularne oraz kto je kupuje. Z odpowiedzi wynika, że prezerwatywy kupują najczęściej mężczyźni i młodzież szkolna, globulki kupują kobiety w wieku 30-40 lat, a spirale najlepiej "schodzą" w godzinach popołudniowych, gdy pacjentki wracają z wizyt u ginekologów, prowadzących praktyki prywatne. Ten środek kupują także mężowie dla żon.

GORZÓW

W gorzowskich aptekach środków antykoncepcyjnych nie brakuje. Asortyment jest duży i można przebierać zarówno pod względem ceny, jak i jakości. Tylko w jednej z gorzowskich aptek nie było żadnych środków antykoncepcyjnych. Na moje kilkakrotnie zadawane pytanie: "Dlaczego?", słyszałam stanowcze: "Nie prowadzimy!".

Najpopularniejsze i na ogół tanie są globulki; Prewentex — 4.600 zł, Kolpotex — 20.000 zł, Patentex Oval — 62.500 zł. Pianka antykoncepcyjna Delfen jest już dużo droższa — 135.000 zł (20 dawek)

Nie we wszystkich aptekach cieszą się zainteresowaniem, pomimo niskich cen, środki hormonalne (na receptę) i prezerwatywy — te ostatnie w cenie od 700 zł. (pojedyncze), do 3.900 zł i 5.300 zł (trzy sztuki). Doustne preparaty hormonalne można już kupić za 1.400 zł — Loveston (21 tabletek wystarcza na 1 miesiąc), Gestigen — 3.500 zł (21 tabletek na 1 miesiąc), Rigevidon — 7.500 zł (21 tabletek na 1 miesiąc), ale również Diane — 320.000 zł (potrójna dawka na 3 miesiące). Wycofane zostały — uznane za przestarzałe — Angravid i Femigen.

Do środków mechanicznych zapobiegających ciąży niemal w stu procentach należą spirale. Ich ceny są niewysokie, zważywszy na to, iż wystarczają na kilka lat. Spirala Cuper T (3 lata) — 78.000 zł, spirala Gymed T (5 lat) — 148.000 zł. Dochodzi do tego oczywiście wizyta u ginekologa, któremu trzeba zapłacić za założenie i kontrolę.

Od jakiegoś czasu można kupić tzw. testery płodności umożliwiające z dużą dokładnością określenie dni płodnych. Ich ceny kształują się od 120.000 do 500.000 zł.

LUBIN

Wbrew obiegowym opiniom, Lubin jest dobrze zaopatrzony w środki antykoncepcyjne. Wszystkie apteki posiadają duży wybór, pozostający znacznie powyżej zainteresowania. Ceny zróżnicowane w zależności od producenta, a także jakości i przeznaczenia. Środki dopochwowe dostępne są w każdej aptece w cenach od 10.000 do 18.000 zł za opakowanie. Nie brakuje spirali, chociaż cieszą się one umiarkowanym zainteresowaniem. Najtańsze prezerwatywy już od 300 zł do 4,300zł. Spory wybór zagranicznych w opakowaniach pojedynczych i liczebniejszych od 3 do 5 sztuk. Ich cena jest nieco wyższa — nawet do 20.000 zł. Są także dostępne tylko na receptę środki hormonalne, a także doustne z przeznaczeniem dla kobiet. Cena tych ostatnich — od 3,5 tysiąca do 100 tysięcy za opakowanie.

Prezerwatywy sprzedają także kioski Ruchu. Obiegowa plotka mówi, że przedstawiciele parafii próbowali wymóc na kioskarkach zaniechanie wystawiania środków antykoncepcyjnych za szybami. Nasza sonda w kilkunastu kioskach nie potwierdziła tego, a wszędzie środki te są wystawione na widocznym miejscu. Nasz specjalny przedstawiciel w jednej z lubińskich szkół średnich stwierdził, że niewiedza kolegów w zakresie stosowania środków antykoncepcyjnych jest ogromna i wynika z charakteru wychowania w domu i umiejętnego omijania tematu w szkołach.

ZIELONA GÓRA

Anty-aborcja to niemal nasza specjalność. Czy anty-antykoncepcja również? Po krótkim badaniu rynku odpowiadamy krótko i zdecydowanie — nie. Prezerwatyw i wszelkich środków "ci u nas dostatek".

Jedna z aptek w Zielonej Górze (jeszcze nie prywatna) oferuje "wszystko co w tej chwili dostępne". Na panów czekają różnego rodzaju prezerwatywy — zwykłe, plemnikobójcze, zapachowe, nawilżające, żółte, czerwone, zielone itd. Cenę warunkuje specyfika towaru. Panie kupują przeważnie tabletki dopochwowe. Największą popularnościa cieszy się Patentexoval. Klientki twierdzą, że daje niemal 100% pewność. Odstrasza jednak cena — 72.000 zł za dwanaście globulek. Znacznie tańsze są — Kolpotex — 18.900 zł i Sekural — 8.600 zł. Kobiety, którym nie odpowiadają tabletki mogą zdecydować się na plemnikobójczy krem z aplikatorem "Delfen" (70.000 zł) lub jedną z wkładek domacicznych.

Zdaniem pracowników aptek wszystkie środki antykoncepcyjne szybko znikają z półek. Kupcami są najczęściej ludzie w średnim wieku.

Apteki prywatne zaopatrzone są dużo lepiej. W jednej z nich podano nam krótką (kierowniczka nie miała akurat czasu na dłuższą rozmowę), lecz za to istotną wiadomość "apteka zaopatrzona jest w setki rodzajów środków antykoncepcyjnych".

(abi) (kaja) Mid (bkm) MZ

„Człowiek z lodu" odkrywa swoje tajemnice

Pisaliśmy już o odkryciu niemieckiego turysty Helmuta Simona. Kiedy rok temu wędrował po Alpach zauważył nagle wystającą z topniejącego lodowca Similaun, na pograniczu włosko-austriackim... ludzką głowę i ramiona. "Początkowo myślałem, że to głowa lalki" — powiedział później Simon, jednakże okazało się, że było to jedno z najbardziej sensacyjnych znalezisk w historii nauki.

Zakonserwowane w lodzie zwłoki należały bowiem do człowieka żyjącego przed ok. 5.300 laty, w epoce późnego neolitu, nazywanej również epoką kamienną. Nigdy jeszcze nie znaleziono zwłok człowieka z tak dawnego okresu i to w dodatku tak doskonale zachowanych. "Człowiek z lodu", jak zaczęto go nazywać, był ponadto prawie kompletnie ubrany i miał przy sobie całkiem pokaźny ekwipunek o bezcennej wprost wartości dla nauki.

Przez rok, jaki upłynął od tamtej chwili, uczeni posunęli się znacznie naprzód w badaniach "człowieka z lodu", które w wielu wypadkach okazały się wręcz rewelacyjne i rzuciły całkiem nowe światło na wczesny okres rozwoju ludzkości. Mimo że przy wydobywaniu zwłok z lodowca popełniono szereg niewybaczalnych błędów — użyto np. kilofów, a nawet młota pneumatycznego, które w znacznej mierze uszkodziły odzież i częściowo same zwłoki — stwierdzono, że ludzie z epoki neolitu wcale nie byli tak prymitywni, jak dotychczas przypuszczano. "Człowiek z lodu" najwidoczniej strzygł się, a na jego ciele wykryto tatuaż.

Dotychczas uczeni przypuszczali, że zwyczaj tatuażu przyjął się 2.500 lat później.

Odzież tajemniczego wędrowca, dobrze zabezpieczająca go przed wysokogórskim chłodem, sporządzona była zadziwiająco nowocześnie. Ubrany był w rodzaj długiej szaty uszytej ze skór jeleni i kozłów. Szata, nosząca ślad późniejszych napraw, była umiejętnie zszyta roślinną nicią o dużej wytrzymałości. Jak oświadczył niemiecki archeolog, Markus Egg "osoba, która sporządziła tę odzież posiadała niewątpliwie umiejętności krawieckie". "Człowiek z lodu" miał również na sobie rodzaj narzuty, dodatkowo chroniącej przed chłodem, sporządzonej z włókien roślinnych. Całkiem podobnych okryć używali jeszcze na początku obecnego stulecia pasterze tyrolscy...

W skórzanym kołczanie wędrowca znaleziono strzały o krzemiennych grotach i lotkach wykonanych z piór ptasich, czyli takie jakich używano jeszcze kilka tysięcy lat później. Naukowcy stwierdzili, że strzały wykonano ze znajomością podstawowych praw balistyki. Łuk wykonany był z rzadko występującego w tych okolicach, nawet w czasach neolitu, drewna cisowego, czyli najbardziej nadającego się do tego celu. "Człowiek z lodu" był dodatkowo uzbrojony w mały krzemienny sztylet o drewnianej rękojeści (niezwykle ostry mimo upływu 5.300 lat) oraz toporek o miedzianym ostrzu — uczeni początkowo przypuszczali, że ostrze jest wykonane z brązu.

W skórzanej torbie natrafiono na resztki żywności, jakie wędrowiec miał przy sobie — dzikie jeżyny występujące w Alpach tylko późnym latem i wczesną jesienią oraz specjalny rodzaj grzybów, mających właściwości zwalczania infekcji. Wskazuje to, że już wówczas znano lecznicze działanie niektórych roślin.

Przyczyny jego śmierci chyba nigdy już nie będą wyjaśnione.

Naukowcy przypuszczają, że w górach musiała go zaskoczyć śnieżyca oraz gwałtowny spadek temperatury. Najprawdopodobniej postanowił przeczekać nawałnicę w niewielkiej niszy skalnej, gdzie zamarzł. Nasuwający się lodowiec przykrył pieczarę i stworzył doskonałe warunki dla mumifikacji zwłok — stałą temperaturę minus 6 st. Celsjusza. "Człowiek z lodu" najprawdopodobniej nie zostałby odkryty, gdyby nie kilka kolejnych bezśnieżnych zim w Alpach i wyjątkowo upalne lata, które spowodowały wyraźne cofanie się lodowców. Właśnie dlatego lodowiec Similaun odsłonił swą tajemnicę.

Opr. MZ

AGENCJA WŁASNOŚCI ROLNEJ SKARBU PAŃSTWA

Działa w oparciu o ustawę z dnia 19 października 1991 r. o gospodarowaniu nieruchomościami Skarbu Państwa oraz o zmianie niektórych ustaw. Przejmuje mienie państwowych przedsiębiorstw gospodarki rolnej oraz nieruchomości z Państwowego Funduszu Ziemi. Następnie majątek ten przeznaczony jest do sprzedaży, dzierżawy, może być wnoszony do spółki lub przekazany w administrowanie.

Do sprzedaży i dzierżawy Agencja przeznacza zarówno działki rolne, jak i całe gospodarstwa.

Oferta Agencji Własności Rolnej Skarbu Państwa skierowana jest przede wszystkim do każdej osoby fizycznej lub prawnej, a przede wszystkim do rolnika, biznesmena, spółki prawa handlowego, zainteresowanych działalnością rolniczą.

PROCEDURA SPRZEDAŻY

- Wykaz nieruchomości, które Agencja przeznacza do sprzedaży, ogłasza się w Urzędzie Gminy, w oddziale terenowym Agencji oraz w miejscowej prasie, a w przypadku nieruchomości, których wartość przekracza 5 tys. kwintali żyta — w każdy poniedziałek w dzienniku "Rzeczpospolita".
- Szczegółowe informacje o przedmiocie sprzedaży można uzyskać w oddziale terenowym Agencji oraz w siedzibie byłego przedsiębiortwa, którego nieruchomości są przedmiotem sprzedaży.
- Po upływie co najmniej 14 dni od ukazania się wykazu publikowane jest ogłoszenie o miejscu, terminie i warunkach przetargu.
- Agencja prowadzi sprzedaż w drodze przetargu ustnego (licytacja) lub pisemnego (przetarg ofert).
- Spłata należności może być na wniosek nabywcy rozłożona na raty o bardzo korzystnym oprocentowaniu.

PROCEDURA DZIERŻAWY

- Do dzierżawy przeznacza się nieruchomości tj. grunty rolne oraz znajdujące się na nich budynki i budowle. Pozostała część majątku związana z nieruchomością, jak np. inwentarz żywy, maszyny i urządzenia, zapasy, produkcja w toku podlega wykupowi.
- Należność za wykupiony majątek Agencja może rozłożyć na dogodne raty.
- Wykaz nieruchomości przeznaczonych do dzierżawy ogłasza się w: Urzędzie Gminy, siedzibie oddziału terenowego Agencji, prasie lokalnej, dzienniku "Rzeczpospolita" w każdy poniedziałek — dotyczy to większych obiektów.
- Wybór dzierżawy dokonywany jest na podstawie przetargu ofert.
- Oferta powinna zawierać: wyczerpujące informacje o kandydacie na dzierżawcę, koncepcje gospodarowania, planowane zatrudnienie, proponowane warunki dzierżawy, inne informacje podnoszące atrakcyjność oferty.
- Termin i warunki składania ofert podawane są do publicznej wiadomości w odrębnym ogłoszeniu, ukazującym się po upływie co najmniej 14 dni od daty ukazania się wykazu nieruchomości.

ZASADY SPRZEDAŻY MIESZKAŃ

Agencja Własności Rolnej Skarbu Państwa prowadzi sprzedaż wyznaczonych mieszkań najemcom wraz z ogródkiem przydomowym i budynkami gospodarczymi.

- Pierwszeństwo nabycia aktualnie zajmowanych mieszkań mają pracownicy zatrudnieni w gospodarstwach rolnych nie mniej niż 3 lata przed dniem zawarcia umowy sprzedaży, emeryci i renciści oraz pracownicy zwolnieni z przyczyn ekonomicznych wywołanych restrukturyzacją.
- Wymienieni najemcy korzystają z obniżki ceny mieszkania o 3% za każdy przepracowany rok w państwowych gospodarstwach rolnych, lecz nie więcej niż 90%.
- Pozostali najemcy mogą nabyć mieszkanie, ogródek i pomieszczenie gospodarcze za pełną cenę bez przetargu.
- Warunki spłaty należności za kupione mieszkanie mogą być rozłożone na 15 lat przy bardzo korzystnym oprocentowaniu.

Szczegółowe informacje na temat sprzedaży i dzierżawy nieruchomości można uzyskać w oddziale terenowym Agencji Własności Rolnej Skarbu Państwa w Gorzowie Wlkp. ul. Jagiellończyka 8, tel. 259-01

Tekst sponsorowany

Przedsiębiorstwo Produkcyjno-Handlowo-Usługowe

HURTOWNIA
Zielona Góra, ul. Wiejska 4

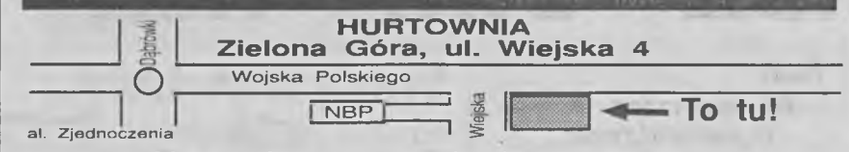

Nowa dostawa atrakcyjnego towaru.
Odzież z importu i krajowa.
Zapraszamy handlowców
od poniedziałku do piątku w godz. od 9.00 do 19.00.

Zawiadamia się, że postanowieniem Sądu Rejonowego w Zielonej Górze z dnia 12.10.1992 r.

otwarto postępowanie likwidacyjne firmy "EKOLUBEX" sp. z o.o.

w Zielonej Górze, ul. Wyspiańskiego 13.
Likwidatorzy wzywają wierzycieli Spółki o zgłoszenie ewentualnych roszczeń względem Spółki.

01-27796

SPRZEDAŻ ZIEMNIAKÓW JADALNYCH (żółte)

Cena atrakcyjna. Dowóz do klienta.
Zielona Góra tel. 42-31 wew. 480.

01-28182

MOTOREX ZIELONA GÓRA, UL. SULECHOWSKA 32 TEL. 51-85

SKUTECZNA NAUKA JAZDY

OSTATNIA SZANSA NA PRAWO JAZDY W 1992 ROKU

Rozpoczęcie kursu na kategorię A i B
9 listopada o godz. 17.00

Spotkania informacyjne:
- Dom Kultury "NOVITA" - 5 listopada godz. 17.00
- "MOTOREX" - 9 listopada godz. 17.00

Szkolimy na własnym placu manewrowym wzorowanym na Wojewódzkim Ośrodku Egzaminowania.

Pierwsza wpłata tylko 100.000 złotych.
Reszta należności płatna do dnia egzaminu

Z MOTOREXU NAJBLIŻEJ DO CELU
Zrób pierwszy krok
- zadzwoń 51-85

U-1A

FRESKO

bezpośredni importer oferuje:

- PŁYTKI ŚCIENNE I PODŁOGOWE produkcji zachodniej i krajowej
  - do biur, sklepów i mieszkań
  - mrozoodporne i elewacyjne
  - basenowe
- UMYWALKI, WANNY, KOMPAKTY w różnych kolorach i wzorach
- BATERIE umywalkowe, natryskowe i wannowe
- KABINY NATRYSKOWE
- KLEJE do glazury
- kolorowe MASY DO FUGOWANIA
- NARZĘDZIA dla płytkarzy

Ceny detaliczne, hurtowe i inwestycyjne

ZIELONA GÓRA
ul. Dąbrowskiego 41a
tel. 34-16
ul. Wandy 54
tel. 715-01
LUBIN
ul. Leszczynowa 27B
GORZÓW WLKP.
ul. Kosynierów Gdyńskich 44

MEBLE Klik & Co. Wzornictwo i technologia IKEA

Białe, czerwone, czarne, niebieskie i żółte.
Na bazie estetycznie giętych metalowych elementów.
Możesz je złożyć jak z klocków: szafki, biurka, regały, które ustawisz:
- *w pokoju dziecięcym i młodzieżowym (+- 2,3 mln zł)*
- *w biurze (+- 4 mln zł)*
- *w sklepie lub magazynie (na mały sklep wystarczy 3-4 mln zł)*

Składane krzesła (240 tys. zł), leżaki, leżaczki, wieszaki wolnostojące i wiszące (od 100 do 470 tys. zł).

CENY DETALICZNE I HURTOWE

Takie meble na zamówienie sprzedaje i dostarcza Wolumen s.c. Krosno Odrzańskie ul. WOP 1c, tel. 23

WOLUMEN

01-28173

CUPRUM Bank S.A. w Lubinie
Oddział w Głogowie
Głogów, ul. Budowlanych 6 a

ogłasza przetarg nieograniczony na sprzedaż

SAMOCHODU OSOBOWO-TOWAROWEGO MARKI "RENAULT-TRAFIC"

Cena wywoławcza wynosi 45.000.000,-zł.
Przetarg odbędzie się w dniu 16-11-1992r. o godz. 11.00 w Cuprum Bank S.A. w Lubinie Oddział w Głogowie, Głogów, ul. Budowlanych 6 a.
Pojazd można oglądać w siedzibie sprzedawcy w godz. od 9.00 do 14.00 w dni "robocze" do dnia poprzedzającego przetarg. Uczestnicy przetargu wpłacają wadium w wysokości 10 % ceny wywoławczej, najpóźniej na godzinę przed rozpoczęciem przetargu w kasie CB S.A. w Lubinie O/Głogów, — konto nr 645009-13-5520-06.
Zastrzegamy sobie prawo odwołania przetargu bez podania przyczyn.

03-04709

AUTO—MYJNIA

LUBIN ul. Wrocławska 7 B

mycie nadwozi, silników itp.
odkurzanie
sprzedaż środków czystości, olejów itp.

ZAPRASZAMY
codziennie w godz. od 8.00 do 17.00

04-02223

AKUM

AUTORYZOWANA STACJA OBSŁUGI AKUMULATORÓW

66-400 Gorzów Wlkp., ul. Warszawska 213 (naprzeciw cegielni), czynne w godz. 9.00-17.00, w soboty 9.00-13.00, tel. 322-624

OFERUJE
do wszystkich typów samochodów akumulatory uruchomione
- **prod. krajowej "Centra" Poznań**
- **prod. francuskiej "General Motor", "Delco Remy"**
- **prod. niemieckiej "Star-Bat"**

SPRZEDAŻ HURTOWA I DETALICZNA

02-03459

Miejski Zakład Wodociągów i Kanalizacji w Głogowie

informuje, że w związku z zakończeniem prac remontowych w dniach: 2.XI. do 9.XI. br. mogą wystąpić zakłócenia w dostawie wody w mieście Głogowie.

Informujemy równocześnie, że w dniach tych może wystąpić zwiększone stężenie chloru w wodzie.
Dlatego prosimy o dłuższe gotowanie wody do picia.

Przepraszamy za wynikłe trudności.

03-04669

Od dnia 1.10.92 r. realizujemy recepty okularowe ZOZ-u

UWAGA

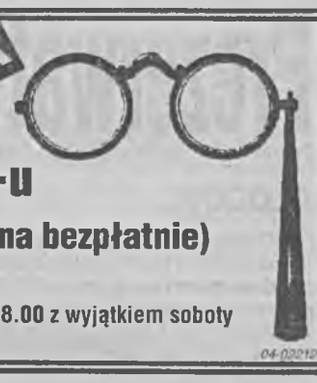

woj. legnickiego (szkła + robocizna bezpłatnie) oraz wszelkie naprawy okularów

PUNKT OPTYCZNY czynny codziennie od 11.00 do 18.00 z wyjątkiem soboty SUPERSAM nr 36, ul. Leśna, os. Przylesie

04-02212

Spółdzielnia Mieszkaniowa „PRZYLESIE" w Lubinie ogłasza

przetarg na mieszkania niepełnowartościowe

do wykończenia we własnym zakresie i na własny koszt.

Cena wywoławcza 1 m kw.—2.000.000,-zł:

—mieszkanie ul. Pawia 33/66—44,7 m kw., cena 89.400.000 zł
—mieszkanie ul. Pawia 33/67—44,7 m kw., cena 89.400.000 zł

Przetarg odbędzie się w dniu 6.11.1992r. w siedzibie Spółdzielni Mieszkaniowej „Przylesie" o godz. 11.00 przy ul. Wyszyńskiego 10.
Wadium należy wpłacić w kasie Spółdzielni w wysokości 8.000.000,-zł.
Szczegółowe informacje pod nr tel. 42 35 01 lub 42 16 53.
Spółdzielnia zastrzega sobie prawo unieważnienia przetargu bez podania przyczyn.
Do przetargu mogą przystąpić osoby, które nie mają zaspokojonych potrzeb mieszkaniowych.

Zarząd SP-NI

04-02221

ITALTERMO

Piece olejowe C.O. oraz amerykańskie filtry wody

- najtańsze
- oszczędne
- ekologiczne

EKSPRESOWA INSTALACJA - GWARANCJA I SERWIS

Lubin ul. Kolejowa 8
tel. (070) 44-10-17 wew. 225
44-24-37, 44-16-96

04-02220

Zarząd Spółdzielni Mieszkaniowej "Odrodzenie" w Kożuchowie informuje, że posiada jeszcze

WOLNE MIESZKANIA typu M-4

o powierzchni użytkowej 63 m kw.
w budynku nr 3 na osiedlu "Piaskowa".

Koszt 1 m kw. wynosi około 3,7 mln zł.

Jednorazowa wpłata wkładu mieszkaniowego wynosi 50 mln zł.
Pozostała część kosztu mieszkania do spłaty kredytem.
Szczegółowych informacji można zasięgnąć w biurze Spółdzielni tel. 427, 438.

04-02222

ZAKŁAD OPTYCZNY w Żarach, ul. Ułańska 3 tel. 34-67, wew. 10

*

oferuje pełen zakres usług od poniedziałku do piątku w godzinach od 10.00 do 17.00 oraz zaprasza do gabinetu okulistycznego w godzinach od 14.30 do 17.00

*

APLIKACJA SOCZEWEK KONTAKTOWYCH

01-16748

Zarząd Gminy Zielona Góra ogłasza

PUBLICZNY PRZETARG USTNY

na sprzedaż działek budowlanych

Lp.	Położenia (miejscowość)	nr dz.	Pow. w m kw.	Przeznaczenie gruntów	Cena wywoławcza	Uwagi
1.	Ochla	2012	700	bud. jednorodz.	21.635.600	zab.wol.
2.	Ochla	2030	700	-"-	21.635.600	-"-
3.	Ochla	2031	700	-"-	21.635.600	-"-
4.	Ochla	2033	800	-"-	24.726.400	-"-
5.	Ochla	2032	700	-"-	21.635.600	-"-
6.	Ochla	2034	900	-"-	27.817.200	-"-
7.	Ochla	2035	800	-"-	24.726.400	-"-
8.	Ochla	2036	700	-"-	21.635.600	-"-
9.	Ochla	2037	700	-"-	21.635.600	-"-
10.	Ochla	2038	700	-"-	21.635.600	-"-
11.	Ochla	2039	700	-"-	21.635.600	-"-
12.	Ochla	2040	700	-"-	21.635.600	-"-
13.	Ochla	2041	1100	bud. jednorodz. + rzemiosło	35.213.200	-"-
14.	Ochla	2042	2200	-"-	70.426.400	-"-
15.	Ochla	2049	800	bud. jednorodz.	24.726.400	-"-
16.	Ochla	2049	700	-"-	21.635.600	-"-
17.	Ochla	2095	600	-"-	18.544.800	-"-
18.	Ochla	2097	600	-"-	18.544.800	-"-
19.	Ochla	2098	600	-"-	18.544.800	-"-
20.	Ochla	2104	700	-"-	21.635.600	-"-
21.	Ochla	2114	800	-"-	24.726.400	-"-
22.	Ochla	2115	800	-"-	24.726.400	-"-

na sprzedaż mieszkania typu M-3 na I piętrze położonego we wsi Stary Kisielin przy ul. Pionierów Lub. 54

Nr KW	Cena wywoławcza w zł	Wadium w zł	Uwagi
46214	102.957.000	10.300.000	możliwość zakupu budynku gospodarczego cena wywoławcza 17.331.000 zł wadium - 1.700.000 zł

Przetarg odbędzie się w dniu 19 listopada 1992 r. o godz. 10.00 w sali nr 111 Urzędu Gminy w Zielonej Górze ul. Lwowska 25. Wadium w wysokości 10% ceny wywoławczej należy wpłacić najpóźniej w dniu przetargu w kasie Urzędu pokój nr 106 do godz. 9.00. Wadium wpłacone przez uczestnika, który przetarg wygrał, zalicza się na poczet ceny nabycia. Termin uiszczenia ceny sprzedaży, pomniejszonej o wpłacone wadium upływa najpóźniej w dniu zawarcia umowy notarialnej. Niedotrzymanie tego terminu powoduje przepadek wadium, a przetarg czyni niebyłym. Podpisanie aktu notarialnego nastąpi w terminie 30 dni od dnia przetargu. W przypadku braku oferentów po upływie 2 godzin zostanie ogłoszony II przetarg. Zastrzega się prawo unieważnienia przetargu bez podania przyczyn.

01-28362

GŁOGOWSKI BANK GOSPODARCZY S.A.

Oferuje korzystne oprocentowanie lokat terminowych

1 m-c - 20,4%	*2 m-ce - 24,0%*
3 m-ce - 40,8%	*6 m-cy - 46,2%*
9 m-cy - 51,0%	*12 m-cy - 60,0%*
18 m-cy - 72,0%	*24 m-ce - 84,0%*
	36 m-cy - 126%

Jako nową, atrakcyjną formę oszczędzania proponujemy

BONY TERMINOWE *4 m-ce - 42,0%* *16 m-cy - 66,0%* *8 m-cy - 49,2%* *32 m-ce - 102,0%*

Informujemy, że istnieje ostatnia szansa nabycia naszych AKCJI

Zapraszamy do naszych oddziałów:
I/O Głogów, ul. Galileusza 18 oraz al. Wolności 52
II/O Bolesławiec, ul. Sierpnia'80 4/6
III/O Przemków, ul. Głogowska 10

03-04484

NOWOŚĆ!

SPRZEDAŻ RATALNA

SPRZĘT RTV BEZ ODSETEK

SKLEPY "KAŚKA" w Lubinie
ul. Dąbrowszczaków, tel. 42-64-40
ul. Kamienna 47, tel. 42-56-58
ul. Kościuszki 36, tel. 44-40-22

04-02143

Komornik Sądu Rejonowego w Zielonej Górze
Rewiru II ul. Boh. Westerplatte 11

zawiadamia, że w dniu 6 listopada 1992 r. o godz. 17.00
w lokalu dłużnika ul. ZAMKOWA 1 66-003 ZABÓR
odbędzie się w trybie art. 867 Kpc

I LICYTACJA
ruchomości należących do dłużnika MIROSŁAWA MROZKOWIAK
składających się z:

1. Zestaw do ćwiczeń siłowych typ "OLIMP" - 60.000.000,-zł.
2. Sunlaitch - 15.000.000,-zł.
3. Piec do sauny - 2.000.000,-zł.
4. Zestaw barowy komplet (stolik + dwa fotele) - 1.500.000,-zł.
5. Komplet ogrodowy 4 elementy - 800.000,-zł.

Cena wywoławcza stanowi 75% ceny oszacowania.
Ruchomości można oglądać w miejscu i czasie oznaczonym j.w.

Zarząd Miasta Żagania ogłasza
II PUBLICZNY PRZETARG USTNY
na sprzedaż
lokalu mieszkalnego w budynku komunalnym przy ul. Węglowej 28
w Żaganiu wraz z oddaniem w użytkowanie wieczyste ułamkowych części gruntu:

- działka nr 2128
- nr księgi wieczystej 25646
- pow. użytkowa lokalu mieszkalnego 38,47 m kw.
- cena lokalu mieszkalnego 21.000.000,-
- cena budynku gospodarczego 1/2 część 4.000.000,-
- cena gruntu 5.034.000,-
- cena wywoławcza 30.034.000,-
- wadium 3.000.000,-

Przetarg odbędzie się w dniu 20 listopada 1992 r. o godz. 11.00, w sali nr 6 budynku Urzędu Miejskiego w Żaganiu Pl. Słowiański 17. Wadium należy wpłacić w kasie Urzędu Miejskiego, najpóźniej do godz. 10.45, w dniu przetargu. Wadium ulega przepadkowi w razie uchylenia się uczestnika, który przetarg wygrał, od zawarcia umowy notarialnej. Ustalona w wyniku przetargu cena sprzedaży lokalu, płatna jest najpóźniej w dniu podpisania umowy notarialnej. Szczegółowych informacji udziela Wydział Gospodarki Przestrzennej Urzędu Miejskiego w Żaganiu Pl. Słowiański 17, tel. 2897. Lokal można oglądać w dniu 19 listopada br. po uprzednim skontaktowaniu się z Rejonem Obsługi Mieszkańców przy ul. M. Buczka, tel. 2327. Zastrzega się prawo odwołania przetargu bez podania przyczyn.

01-28290

Urząd Skarbowy w Głogowie ogłasza licytację olejów uszlachetniających do paliw silnikowych:

1. "Raziol" — AD w pojemnikach 250 ml w ilości 27.838 szt. wartość szacunkowa — 72.900 zł / 1 opakowanie
2. "Raziol" — AD w pojemnikach 5,0 l w ilości 2.520 l wartość szacunkowa — 183.000 zł / l
3. "Raziol" — OB w pojemnikach 0,5 l w ilości 106 szt. wartość szacunkowa — 76.200 zł / 1 opakowanie
4. "Raziol" — OB w pojemnikach 5,0 l w ilości 885 l wartość szacunkowa — 145.800 zł / l
5. "Raziol" — OD w pojemnikach 0,5 l w ilości 2 szt. wartość szacunkowa — 76.200 zł / 1 opakowanie
6. "Raziol" — M+G w pojemnikach 5,0 l w ilości 920 l wartość szacunkowa — 248. 400 zł / l
7. "Raziol" — M+G w pojemnikach 0,5 l w ilości 1.355 szt. wartość szacunkowa — 169.300 zł / 1 opakowanie
8. "Raziol" — M+G w pojemnikach 60 ml w ilości 2 szt. wartość szacunkowa — 32.500 zł / 1 opakowanie
9. "Raziol" — M+G w pojemnikach 100 ml w ilości 1.774 szt. wartość szacunkowa — 54.000 zł / 1 opakowanie
10. "Raziol" — RHG w pojemnikach 30,0 l w ilości 1.200 l wartość szacunkowa — 217.300 zł / l
11. "Raziol" — RHG w pojemnikach 5,0 l w ilości 165 l wartość szacunkowa — 223.400 zł / l
12. "Raziol" — Diesel Out w pojemnikach 20,0 l w ilości 1.220 l wartość szacunkowa — 66.800 zł / l
13. "Raziol" — Diesel Out w pojemnikach 5,0 w ilości 270 l wartość szacunkowa — 66.800 zł / l
14. "Raziol" — Diesel Out w pojemnikach 0,5 l w ilości 46 szt. wartość szacunkowa — 66.800 zł / 1 opakowanie

Wymienione oleje należą do P.H.-U. Export - Import "CENTREX" Spółka Cywilna w Głogowie, ul. Świerczewskiego 64.
Licytacja odbędzie się w dniu 5 listopada 1992 r. w magazynie przy ul. Wierzbowej nr 7 o godz. 10.00.
Cena wywoławcza każdego z olejów wynosi 3/4 wartości szacunkowej podanej przy wymienionych pozycjach.
Wadium w wysokości 1/10 ceny szacunkowej należy wpłacić najpóźniej w dniu poprzedzającym termin licytacji, u poborcy skarbowego w Urzędzie Skarbowym w Głogowie przy ul. Mickiewicza 53 /pokój nr 83/.
W przypadku nie dojścia do skutku pierwszej licytacji, druga licytacja odbędzie się w tym samym miejscu i tym samym dniu o godz. 11.00, przy czym cena wywoławcza w II licytacji będzie wynosić 1/2 wartości szacunkowej podanych olejów.
Zastrzega się prawo odwołania licytacji bez podania przyczyn.

03-04729

---

01 AUTO—MOTO

Audi 80 - 1600/91 oraz golf II 1300/91 sprzedam tel. 648-95 Zielona Góra. *(01-28268)*

●AUTO-komis, Leśniów Wielki - ford cargo 6,6 l, 7 ton. izoterma - cena 147 mln i inne. *(01-28269)*

●ELEKTRONICZNA diagnostyka silników samochodowych diesla benzyna, bez. wtrysk, wymiana pasków, pomiary ciśnień. Głogów, Strumykowa 2b. *(03-04521)*

ETZ 250, ETZ 251 stan O.K. skodę S100 na części + blachy, błotniki do fso 1500 nowe, opony motocyklowe - okazyjnie sprzedam. Nądnia 26 k/Zbąszynia. *(01-28306)*

●FIATA 125 p — 1300, 1975r po remoncie — sprzedam. Gorzów, ul. Staszica 13c/2 po 17.00 *(02-03488)*

●HONDA civic 1992, 16-zaworowa po wypadku, cena ostateczna 100 mln, nissan patrol 1991 - korzystnie sprzedam. Skwierzyna, tel. 170-397 *(02-03501)*

●OMEGĘ turbo diesel rok 1987 — sprzedam. Nowiny Wielkie. tel. 119-81 *(02-03492)*

Opel omega 1987 - sprzedam. Głogów 34-72-60 po 20.00. *(03-04705)*

●POLONEZA rok prod. 1980 sprzedam, cena do uzgodnienia oraz wał korbowy do fso taniej niż w sklepie, skrzynię biegów fso. 66-304 Bröjce, Nowy Świat 9. *(01-28298)*

●PRZEDPŁATĘ fiata 126p odstąpię. Zielona Góra tel. 620-07 po 18.00. *(01-28255)*

●PRZEDPŁATĘ kupię lub zamienię na fiata 126p. Serby, Kościelna 21. *(03-04695)*

●PRZEDPŁATĘ na fiata 126p, skodę 105 LS, 1987r. sprzedam. Żagań, tel. 37-04. *(01-28239)*

●PRZEDPŁATĘ sprzedam Lubin tel. 44-45-24 *(04-02215)*

●PRZEDPŁATĘ sprzedam. Nowa Sól, tel. 28-49 po 15.00. *(01-28237)*

●RENAULT 21, rok prod. 1990 - sprzedam z cłem lub bez cła, stan idealny, nowy model. Nowogród Bobrzański, Piaskowa 1 (Krzystkowice). *(01-28234)*

●SKUPUJĘ samochody po wypadku. Racula, Głogowska 1, tel. 75-170. *(01-28287)*

●SPRZEDAM bryczkę. Krosno Odrz. Armii Czerwonej 77. *(01-28293)*

●SPRZEDAM passata CL, katalizator, model 1989, benzyna, po wypadku (tył), z częściami, nieoclony, dużo dodatków. Żagań tel. 36-20 po 15.00. *(01-28263)*

●VW 1100 w dobrym stanie - sprzedam lub zamienię na malucha - 4-5-latka. Zielona Góra, ul. Zachodnia 9/2. *(01-28267)*

●VW transporter 2,0 l. 1982, stan bardzo dobry — okazyjnie sprzedam. Gorzów, tel. 26-706 (do 19.00), 73-862 (po 19.00) *(02-03499)*

02 BUSINESS

●11-nożową szatkownicę produkcyjną i beczki plast. - sprzedam. Głogów 31-42-27. *(03-04540)*

●CHCESZ podwyższyć prestiż swojej firmy kup ekskluzywne i nowoczesne meble biurowe. PW Unimex Zielona Góra, Sikorskiego 4 tel. 54-05. *(01-28214)*

●DONICZKI ceramiczne ozdobne, tace wielodoniczkowe, miniszklarenki w cenie producenta oferuje Hurtownia Ogrodnicza, Zielona Góra, Bema 2. *(01-28138)*

●DWA sklepy + hurtownie odzieżową (Spółka "BISPOL") - sprzedam. Głogów 36-62-43. *(03-04700)*

●KOMPUTEROWA kontrolowana gra dla każdego, informacja gratis, koperta + znaczek. HK, 66-016 Czerwieńsk, Zielonogórska 39A/15. *(01-28243)*

●MASZYNĘ do prażenia kukurydzy POPCORN sprzedam. Zielona Góra, Zawadzkiego 14/16 tel. 611-88. *(01-28289)*

●NOWOŚĆ! Bezzwrotna pożyczka dla każdego od 12 mln zł wzwyż. Bez poręczycieli i żyrantów. Wysyłam wniosek po otrzymaniu koperty i znaczka. Oferty BO Zielona Góra. *(01-28211)*

●OBIEKT magazynowy (18 m kw.) składany z płyt PW8, ocieplany - tanio sprzedam. Głogów, Plutona 5/15. *(03-04676)*

●SKÓRZANE wisiorki - treść religijna. Szywała, 67-200 Głogów, Sienkiewicza 8b/35, tel. 340-493. *(03-04720)*

●SMACZNE i tanie ziemniaki odmiany jaśmin i bryza z Poznańskiego. PW Unimex Zielona Góra, Sikorskiego 4 tel. 54-05. *(01-28221)*

●SPRZEDAM linię automatyczną do produkcji butelek z tworzyw sztucznych. PW Unimex Zielona Góra, Sikorskiego 4 tel. 54-05. *(01-28217)*

03 DLA DOMU

●HURTOWA sprzedaż półtuszy wieprzowych mrożonych, cena 19.500 zł/kg. PW Unimex Zielona Góra, Sikorskiego 4 tel. 54-05. *(01-28219)*

●KLACZ jednoroczną - sprzedam. Zielona Góra, Truskawkowa 40. *(01-28259)*

●KRĘGI na studnie, studzienki, szamba, pokrywy - dostarcza "BUDBET" - Bobrowice, tel. 92. *(01-28274)*

●WYPOŻYCZALNIA oferuje cykliniarki, szlifierki, wiertarki, spawarki, piły tarczowe, heblarki, sprzęt drobny. Zielona Góra, Lipowa 1. *(01-26366)*

04 ELEKTRONIKA

●ATARI 65XE, osprzęt, gry - sprzedam, cena 1,5 mln. Nowa Sól, os. Konstytucji 11/7. *(01-28124)*

●C-64II, joystick, magnetofon, final II, programy - sprzedam, cena 1,5 mln. Babimost, tel. 37 w. 449. *(01-28208)*

●DRUKARKĘ Seikosha SL-92, 24 igłową, mało używaną - pilnie sprzedam. Lubsko, tel. 71-05-23. *(01-28265)*

●MAGNETOFON technics dwukasetowy TR555, dolby, auto-reverse, ruchoma głowica, stan idealny — sprzedam Gorzów, ul. Bema 7B/3 *(02-03498)*

●ZESTAWY głośnikowe "Alton" 80W, "Milton" 70W, telewizor kolorowy "Elektron 714", 2-letni kineskop — okazyjnie sprzedam. Nądnia 26 k/Zbąszynia. *(01-28305)*

07 LOKALE

●"ALFADOM" nieruchomości wszelkiego typu- kupno, sprzedaż, wyceny biegłych, zamiany, wynajem- duży wybór ofert, tanio i drogo. Zielona Góra al. Niepodległości 36 tel. 707-64. *(01-28309)*

●2 panienki przyjmę na pokój z wygodami. Zielona Góra, Zawadzkiego 38a. *(01-28249)*

●AGENCJA Krawczak poleca bardzo duży wybór domów, mieszkań, budów, parceli. Zielona Góra, Centrum Biznesu tel. 710-81 do 86. *(01-26988)*

●KAWALERKI do wynajęcia - poszukuję. Głogów 33-46-99 od 9.00 - 13.00. *(03-04714)*

●KIOSK na Manhattanie zdecydowanie sprzedam, bilard "6" sprzedam. Gorzów, ul. Armii Ludowej 3/4 *(02-03502)*

●M-2 (34 m kw.) w centrum Szprotawy - sprzedam. Szprotawa, tel. 39-17. *(03-04703)*

●M-3 (54 m kw., z telefonem) - sprzedam. Głogów, os. Piastów Śląskich, tel. 34-77-65 po 16.00. *(03-04696)*

●M-3 49 m kw. w Połupinie zamienię na Zieloną Górę, w rozliczeniu samochód. Zielona Góra, tel. 616-30. *(01-26795)*

●MIESZKANIE 3-pokojowe (telefon, częściowo umeblowane, Głogów) do wynajęcia. Wrocław 21-09-31 (10.00-18.00), 21-14-03 (do 10.00, od 18.00). *(03-04718)*

●PAWILON (siła, woda, waga, frytkownica, zamrażarka) - Głogów, ul. Łużycka, tel. grzecznościowy 34-53-24 po 17.00. *(03-04670)*

●POKÓJ duży, kuchnia, łazienka, c.o. parter, osobne wejście do wynajęcia. Przylep, Kokosowa 25. *(01-28292)*

●POKÓJ jednej osobie - tanio wynajmę. Głogów, Moniuszki 3/14 (18.00-21.00). *(03-04727)*

●SAMODZIELNY lokal (36 m kw. + piwnica, Głogów) - do wynajęcia. Głogów 34-18-18. *(03-04730)*

●ŻARY- mieszkanie 45 m kw. zamienię na większe lub inne propozycje. Żagań, tel. 27-75 do 14.00. *(01-26774)*

08 MATRYMONIALNE

●"AMOR"Polskie Biuro Matrymonialne - Postbus 95 4724ZH WOUW - Holandia. Bezpłatnie kojarzy Polki z Holendrami. Przyślij ofertę ze zdjęciem *(02-03475)*

●"Andrzejki" w dniu 28 listopada 1992 r. w kawiarni "Marago" organizuje "Femina" Biuro Matrymonialne. Zaproszenia nabywać można w kawiarni "Marago" ul. Chrobrego lub ul. Piłsudskiego 4/18 "Femina" Gorzów tel. 325-175 *(02-03471)*

●"Halszka" 68-200 Żary skrytka 12 - już ponad 10 lat kojarzy małżeństwa krajowe, zagraniczne. Wysyłamy fotokatalogi. *(01-26360)*

AGENCJA Matrymonialna z Holandii kojarzy bezpłatnie szczęśliwe małżeństwa. Przejazd i pobyt w Holandii opłacają panowie. Fotooferty pań: BO Zielona Góra. *(01-27939)*

●HOLENDER 37 hodowca kwiatów wysoki, przystojny pozna panią do 35. Cel matrymonialny. Fotooferty: angielski, polski Cornelis Korenwinder Adelaarsweg 35 7701KK Dedemsvaart *(02-03497)*

●HOLENDER 42 pozna ciemnowłosą panią do 35 celem założenia rodziny w Holandii. Fotooferty angielski, niemiecki, polski. D. Boerema Boerakkerweg 19 9321EL Peize *(02-03496)*

●HOLENDER 45 wysportowany, biznesmen pozna młodą szczupłą pełną temperamentu panią. Fotooferty: angielski, niemiecki, polski. Eric Veenbrink Grotekalverweide 3, 5424ET Ammerzoden *(02-03493)*

●HOLENDER, handlarz sztuką (40/180) szczupły, wysportowany, lubiący film i muzykę pozna szczupłą, reprezentacyjną romantyczkę (27-35) może mieć dziecko. Fotooferty (niemiecki, angielski, polski) Verbeco, Stpieterskade 11 6212AC Maastricht *(02-03494)*

●NIEPALĄCY Holender 39 aktywny domator pozna panią powyżej 170, najchętniej z dużym biustem. Fotooferty niemiecki, angielski, polski. Gerdy Koman Scholtenskanaal 55 7884VB Klazienaveen *(02-03495)*

●PAN lat 44 bez nałogów pozna panią. Oferty: BO Zielona Góra. *(01-28252)*

●PAN po 60-tce w pełni niezależny pozna miłą panią zdolną do współżycia. Wiek obojętny. Oferty: Gorzów, BO *(02-03491)*

09 MEBLE

●ŁAWĘ narożną dębową - sprzedam. Zielona Góra, tel. 68-681. *(01-28266)*

●GIEŁDA Towarowa Unimex sprzeda różne gatunki drewna egzotycznego. Zielona Góra, Sikorskiego 4 tel. 54-05. *(01-28218)*

Półkotapczan 700 tys., stół- 300 tys., fotele (nowe obicie), stojak pod telewizor - 50 tys., futro czarne-160, wersalkę bez pojemnika - sprzedam. ZG. tel. 47-20. *(01-28204)*

10 NAUKA

●EKSTERNISTYCZNE kursy prawa jazdy, wysoka jakość, krótkie terminy, opłaty ratalne. "Max" Głogów, Kosmonautów 29/2, 33-82-64. *(03-04715)*

11 NIERUCHOMOŚCI

●AGENCJA obrotu nieruchomościami "Pro-Gres", Głogów, Budowlanych 7, tel. 33-46-99. *(03-04712)*

●ATRAKCYJNA działka budowlana 78 arów, z możliwością podzielenia na mniejsze działki, woda, siła, telefon, droga, 10 km od Zielonej Góry - sprzedam. Zielona Góra tel. 731-58. *(01-27487)*

●DOM (Głogów i okolice) - kupię. Głogów 33-46-99 od 9.00 - 13.00. *(03-04713)*

●DOM na wsi (15 km) sprzedam lub zamienię na mieszkanie. Zielona Góra, Batorego 59b/11. *(01-27671)*

●DOM, zabudowa szeregowa Zielona Góra, Wyczółkowskiego - dach dwuspadowy, c.o. gazowe, pełne uzbrojenie terenu, z telefonem, działka 400 m kw. sprzedam. Cena 550 mln. Oferty BO Zielona Góra. *(01-28079)*

●DZIAŁKĘ budowlaną uzbrojoną, centrum 960 m — pilnie sprzedam. Gorzów, tel. 247-10 *(02-03481)*

●DZIAŁKI rekreacyjne i większe tereny przy jeziorach, blisko zachodniej granicy - sprzedam. Łagów Lubuski, Chopina 1c, tel. 238. *(01-28247)*

●DZIAŁKI rekreacyjne nad jeziorem o pow. 5 do 20 ar, 1,5 km nabrzeża, duży wybór. Boczów, tel. 57 po 15.00, woj. zielonogórskie. *(01-28209)*

●POŁOWĘ domku- 3 pokoje, wc, łazienka, gaz, co. garaż 36 m kw. z kanałem zamienię na M-2 z dopłatą lub sprzedam. Zielona Góra ul. Nowa 12. *(01-27987)*

Stolarnię z całym wyposażeniem wynajmę lub sprzedam, garaż (20 m kw.) wydzierżawię. Głogów 34-28-06. *(03-04678)*

12 PODRÓŻE—URLOPY

●KARPACZ - Pensjonat "Isma", tel. 19-833 przyjmuje wycieczki i indywidualnych turystów. Nocleg 40 tys. Uwaga! Dla organizatora wycieczki nocleg bezpłatny. *(01-28295)*

13 PRACA

"WOLUMEN" s.c. poszukuje akwizytorów. Sprzedaż artykułów wyposażenia biurowego duńskiej firmy BANTEX. Zgłoszenia listowne: 66-600 Krosno Odrz. WOP 1c. *(01-28176)*

●ANGIELSKA firma zleci rozsyłanie reklam, wysokie zarobki, dołączyć 3.500 znaczkami. Agencja Pośrednictwa "Adsur" Głogów 1. *(03-04689)*

●FIRMA poszukuje pracowników - akwizytorów. Możliwość pracy dodatkowej w domu Informacje. koperta zwrotna + 2 znaczki. 38-3000 Gorlice, Biecka 6/5. *(01-27720)*

●TECHNIK mechanik po trzydziestce przyjmie po południu każdą pracę, może być praca stała, zlecona, drobne naprawy. Oczekuję propozycji. Oferty BO Zielona Góra. *(01-28291)*

Zapewniam wysokie zarobki + prowizja od zarobków, koperta + znaczek. Pajzert Henryk, 67-240 Kotla, Kotla 217/5. *(03-04728)*

●ZATRUDNIĘ kierowcę spoza Zielonej Góry - II kat. prawa jazdy, praktyka jazdy z przyczepą. Możliwość zamieszkania z rodziną. Racula, Głogowska 1. *(01-28286)*

●ZLECĘ rozsyłanie unikatowych informatorów i poradników, zarobek do 8 mln, koperta, znaczek na polecony. Biuro Impuls, Wygon 9, 79-234 Łasko. *(01-28120)*

15 USŁUGI

●CZYSZCZENIE podciśnieniowe u klienta. Dywany, tapicerka meblowa i samochodowa. Dzwoń. Gorzów, 27-927 *(02-03486)*

●INSTALACJE elektryczne, przyłącza, pomiary instalacji elektrycznych wykonuję. Gorzów, tel. 322-528 *(02-03479)*

●MONTAŻ żaluzji, zamków, drzwi harmonijkowych, wygłuszanie drzwi, przerabianie okien środkowych na otwierane. Wiadomość PW Unimex Zielona Góra Sikorskiego 4, tel. 54-05. *(01-28222)*

●NAPRAWA telewizorów kolorowych, czarno-białych (przestrajanie). Zielona Góra tel. 30-76. *(01-28272)*

Naprawa, przestrojenia sprzętu RTV. Głogów, Rycerska 31, tel. dla Głogowa i okolic 34-01-87 po 19.00. *(03-04682)*

●PODCIŚNIENIOWE czyszczenie dywanów, wykładzin, tapicerki meblowej i samochodowej. Głogów, Jagiellońska 5/8, tel. 34-84-36 po 20.00. *(03-04667)*

●REMO- mieszkania, nieruchomości, działki, sprzedaż, kupno, zamiany, remonty, adaptacje, prace ogólnobudowlane. ZG. tel. 717-93. *(01-27888)*

ZALUZJE zachodnie - tanio, szybko i solidnie. Zielona Góra, tel. 50-29. *(01-28180)*

●VIDEOFILMOWANIE Zielona Góra tel. 665-34. Ceny konkurencyjne. Fachowa i miła obsługa. *(01-28261)*

●ZŁOTO 0,583: atrakcyjne wyroby, łańcuszki, pierścionki, kolczyki, sygnety, obrączki. Głogów, "Skarbek", Budowlanych 10 - zapraszamy. *(03-04701)*

16 ZDROWIE

●BÓLE głowy, kręgosłupa, dyskopatie pomoże masażysta. Lubin ul. Grabowa 6/8 tel. 44-75-73 *(04-02218)*

●DENTYSTA K. Jacieczko, wtorki, czwartki, 17.00-19.00 Głogów, Merkurego 6 (Hotel Lipsk-2) *(03-04339)*

Gabinet Leczenia Akupunkturą- lek. med. M.Olsztyńska-Wołowska, czynny poniedziałki, środy, czwartki 16.00-17.00 wtorki, piątki 15.00-16.00, leczenie przewlekłych bólów, odwykowe, innych schorzeń. Zielona Góra, pl. Bohaterów 2/2. *(01-26820)*

●MEDIKROL — Prywatna Przychodnia. ZG. Szczekocińska 5 (od Botanicznej). w godz. 15.00-18.00, tel. 55-06, stomatolog 9.00-20.00. *(01-28058)*

●SPECJALISTA chorób oczu dzieci i dorosłych - wszczepianie sztucznych soczewek podczas operacji katarakty. Poznań tel. 659-590. *(01-26364)*

●UZDRAWIANIE przez bioterapeutów z Azji w gabinecie Niekonwencjonalnej Medycyny Wschodu. Zielona Góra, Jedności 81. *(01-28161)*

18 RÓŻNE

●ADRES św. Mikołaja, koperta + znaczek + 6 tys. Stężały, 62-040 Puszczykowo, Studzienna 17. *(03-04717)*

●COCER-spaniela szczeniaka zdecydowanie kupię. tudzież Brochaus Kenversation Lexikon, Mayers Lexikon, komplety i luźne tomy Zielona Góra, tel. 299-42. *(01-27896)*

●DOGA sukę z rodowodem, 1,5 roczną sprzedam. Jaromierz 3, tel. 125. *(01-28304)*

FAJERWERKI - hurtowa sprzedaż, sklep "Re-Jack" Zielona Góra, al. Niepodległości 4. *(01-28029)*

●HURTOWA sprzedaż napoi firmy Hortex Warszawa. PW Unimex Zielona Góra, Sikorskiego 4, tel. 54-05. *(01-28220)*

●PIEC cukierniczy, nóż pionowy (cięcia tkanin), maszyny do szycia, overlock, dyskotekowe efekty świetlne - sprzedam. Głogów 33-90-75. *(03-04716)*

Pilnie sprzedam dwa SOLARIA w bardzo dobrym stanie tel.45 06 89 Polkowice *(04-02222)*

●SUKNIĘ ślubną sprzedam. Nowa Sól, Głogowska 87 tel. 54-12. *(01-28184)*

Kupon na ogłoszenia drobne

Nazwisko ..... Imię ..... Data publikacji .....
Adres ..... Podpis .....

GRUPA :

01	AUTO-MOTO	10	NAUKA
02	BUSINESS	11	NIERUCHOMOŚCI
03	DLA DOMU	12	PRACA
04	ELEKTRONIKA	13	PODRÓŻE-URLOPY
05	HOBBY	14	TOWARZYSKIE
06	KOMUNIKATY	15	USŁUGI
07	LOKALE	16	ZDROWIE
08	MATRYMONIALNE	17	ZGUBY
09	MEBLE	18	RÓŻNE

WYCIĘTY Z GAZETY KUPON PROSIMY DOSTARCZYĆ DO BIURA OGŁOSZEŃ "GN" LUB ODDZIAŁU REDAKCJI W PRZYPADKU PRZESYŁANIA KUPONU POCZTĄ PROSIMY DOŁĄCZYĆ ODCINEK WPŁATY NA KONTO: PKO BP II O/ZIELONA GÓRA 97521-34728-136

FORMA DRUKU	CENA
☐ PROSTA	- 10.000 zł
☐ RAMKA ZWYKŁA	- 20.000 zł
☐ RAMKA POGRUBIONA	- 40.000 zł

W WYDANIACH MAGAZYNOWYCH (PIĄTEK) CENA OGŁOSZENIA WZRASTA O 50%

Zaznacz znakiem "x" grupę i formę druku

Głogów	• pl. Tysiąclecia	• tel./fax 33-29-11
Gorzów Wlkp.	• ul. Chrobrego 31	• tel./fax 226-25
Lubin	• ul. Wyszyńskiego 10	• tel./fax 42-42-54
Zielona Góra	• al. Niepodległości 22	• tel. 229-71, 710-77, fax 722-55, tlx 432263

Kupon jest ważny do końca listopada 1992 r.

Jednopunktowa przewaga Lecha

Nie było bramek w Szczecinie

W czternastej kolejce mistrzostw I ligi piłkarze Lecha Poznań, wyraźnie oszczędzali siły przed środowym spotkaniem w PEMK z IFK Goeteborg. Lechici przed własną publicznością zaledwie zremisowali ze Stalą Mielec 0:0, ale nadal prowadzą w tabeli, mając jeden punkt przewagi nad ŁKS i trzy nad Widzewem. Wicelider wygrał na własnym boisku z Siarką. Cenne zwycięstwo w Zabrzu odniósł Widzew, który pokonał górników. Cały dochód z tego meczu był przeznaczony dla dzieci ofiar wypadku samochodowego, spowodowanego przez piłkarza Górnika, Wojciecha Ozimka. Legia zwyciężyła w Bytomiu. Dali znać o sobie "wyjazdowcy" Legii, którzy wywołali bijatykę z policją. Najwięcej bramek — dziewięć, padło w piątkowym meczu Wisły z Jagiellonią. W czternastej kolejce padły 24 bramki, sędziowie pokazali 18 żółtych kartek i dwie czerwone — zawodnikom Szombierek: Adamowi Krygerowi i Damianowi Cicheckiemu.

POGON — ZAGŁĘBIE 0:0

Pogon: **Majdan — Turkowski, Machaj, Miązek — Latała, Adamczuk, Mandrysz, Kuras, Jaskulski** (46' Studziński) — **Moskalewicz, Szubert** (72' Bugaj).

Zagłębie: **Koszarski — Stachurski, Rogowskoj, Lewandowski, Wójcik — Szewczyk, Kałużny, Baziuk, Jasiński** (85' Nowakowski) — **Michaliszyn, Dyluś**.

Żółte kartki: Dariusz Lewandowski, Radosław Jasiński, Wadim Rogowskoj (wszyscy Zagłębie) oraz Dariusz Adamczuk (Pogoń). Widzów ok. 3.500. Sędziował: **Tadeusz Ignatowicz** (Wrocław).

Dosyć mierne widowisko zakończone bezbramkowym remisem, a po meczu szczecińscy kibice nie szczędzili swoim pupilom gwizdów, wszak spodziewali się zwycięstwa i dobrej gry. Szczecinianie zaprezentowali bardzo przeciętną formę i przy bardziej wymagającym rywalu mogli stracić oba punkty. Na szczęście dla gospodarzy Zagłębie chyba nie do końca wierzyło w swoją szansę. Prawdą jest jednak również, iż drużyna szczecińska do bramkostrzelnych nie należy, a swojej szansy szuka w grze twardej, konsekwentnej, w swojego rodzaju futbolowym wyrobnictwie. I tak było również w sobotę.

Pogoń zaczęła mecz dość obiecująco. W 3 min. **Olgierd Moskalewicz** trafił piłką w słupek — później więcej podbramkowych sytuacji stworzyli lepiej zorganizowani goście, ale szans nie wykorzystali **Dariusz Baziuk, Dariusz Lewandowski, Radosław Jasiński**. Nie były to jednak szanse tzw. stuprocentrowe. Pogoń przyjęła taktykę wzmocnionej defensywy, broniąc się 8-9 zawodnikami, licząc na grasujących w przodzie wspomnianego Moskalewicza i **Wiesława Latałę**. Bezskutecznie.

W drugiej połowie nieco lepiej spisujący się szczecinianie (przy podobnej taktyce, więcej grali długimi piłkami) okresami uzyskiwali pewną przewagę, ale to Zagłębie znalazło się bliżej zwycięstwa — Jasiński w sytuacji "sam na sam" z bramkarzem Pogoni, **Radosławem Majdanem** trafił piłką w słupek. W 80 minucie meczu arbiter podyktował rzut karny dla Pogoni za faul na Adamczuku. **Stefan Machaj** strzelił jednak metr ponad poprzeczką. Krzysztof Koszarski okazał się szczwanym lisem — wytrzymał nieruchomo do ostatniego ułamka sekundy. Machaj nie zdołał już nic rozsądnego wymyśleć i zmarnował wielką szansę. Przez ostatnie dziesięć minut piłkarze obu drużyn grali zachowawczo, jakby usatysfakcjonowani podziałem punktów. Swoistą ciekawostką było przybycie na mecz... dwuosobowej "grupy", najwierniejszych kibiców Zagłębia.

(RS)

Pozostałe wyniki: **Śląsk Wrocław — Hutnik Kraków 1:0 (1:0), Wisła Kraków — Jagiellonia Białystok 6:3 (2:1), Zawisza Bydgoszcz — Olimpia Poznań 3:0 (1:0), Górnik Zabrze — Widzew Łódź 1:2 (1:2), Szombierki Bytom — Legia Warszawa 1:2 (1:0), GKS Katowice — Ruch Chorzów 1:1 (0:0), ŁKS Łódź — Siarka Tarnobrzeg 3:0 (0:0), Lech Poznań — Stal Mielec 0:0.**

Tabela

1. Lech	14	23	32:6
2. ŁKS Łódź	14	22	26:12
3. Widzew	13	20	28:15
4. Ruch	14	19	28:13
5. Legia	14	19	20:13
6. Stal M.	13	16	17:11
7. Zagłębie L.	14	15	24:16
8. Katowice	14	15	18:12
9. Wisła	14	13	24:18
10. Szombierki	14	13	19:21
11. Górnik Z.	14	12	13:17
12. Pogoń	14	12	10:18
13. Hutnik	14	11	18:18
14. Siarka	14	11	16:23
15. Zawisza	14	9	15:29
16. Olimpia	14	8	10:27
17. Śląsk	14	8	11:36
18. Jagiellonia	14	4	15:39

Stracili bramkę w 90 minucie

Futboliści II ligi rozegrali czternastą kolejkę spotkań. W najciekawszym meczu grupy I, lider tabeli Warta Poznań pokonała legnicką Miedź. Nie udała się wyprawa Stilonu Gorzów do Gdyni, gdzie Arka w ostatniej minucie zdobyła bramkę na wagę dwóch punktów.

ARKA GDYNIA — STILON GORZOW 2:1(1:1)

0:1 — **Franciszek Filas** (20')
1:1 — **Wojciech Sobczak** (36')
2:1 — **Marek Ziółkowski** ((90')

Arka: **Krupski — Hoppe, Mądrzak, Faltyński, Ptach — Niciński, Krzywniak** (od 80 min. **Walczewski**), **Ziółkowski, Sobczak** (od 80 min. **Pietrenko**) — **Dukiewicz, Zakrzewski**.

Stilon: **Stróżyński — Kowalczyk, Krysiński, Filas, Dragon, Janczylik — W. Osiecki, Kowalewski, Raljuczenko** (od 82 min. **Bisaga**) — **Cieślewicz, M. Osiecki**.

Sędziował **Piotr Brodacki** (Łódź). Widzów ok. 1 tys

Żółte kartki: **Robert Mądrzak, Marek Ziółkowski** (Arka), **Arkadiusz Dragon, Mariusz Osiecki** (Stilon).

W 5 minucie gospodarze po akcji Marka Ziółkowskiego byli bliscy uzyskania prowadzenia, lecz na przeszkodzie stanął Jarosław Stróżyński. W 17 minucie strzał Piotra Janczylika obronił Jarosław Krupski. Trzy minuty później z dystansu próbował zaskoczyć bramkarza gospodarzy Mariusz Kowalczyk, ale piłka wyszła na rzut rożny. **Niebezpieczeństwo zostało zażegnane, tylko na chwilę, gdyż po rogu Franciszek Filas głową zmusił do kapitulacji Krupskiego. Gospodarze wyrównali po kwadransie. Po błędzie Arkadiusza Dragona i Jacka Krysińskiego — Robert Zakrzewski zagrał do Wojciecha Sobczaka, a ten technicznym uderzeniem nie dał szans Stróżyńskiemu.**

W drugiej połowie goście mieli więcej okazji do zdobycia gola, lecz skuteczność pozostawiała wiele do życzenia. Po jednej z akcji Stilonu, Robert Mądrzak wybił piłkę z linii bramkowej, a kilka groźnych strzałów obronił Krupski.

Wynik meczu ustalono w ostatniej minucie. Obrońcy Stilonu, po rzucie rożnym wybili piłkę, przejął ją Paweł Dukiewicz i podał do Marka Ziółkowskiego. Ten nie namyślając się długo "kropnął" z 25 metrów i piłka wylądowała w "okienku" Stilonu.

W meczu, który odbywał się w trudnych warunkach, na rozmokłym boisku najlepszymi zawodnikami byli bramkarze oraz waleczny Ziółkowski.

Marek STANISZEWSKI

W pozostałych meczach grupy I: **Zagłębie Sosnowiec — Raków Częstochowa 1:1 (1:0), Polonia Bytom — Zagłębie Wałbrzych 2:0 (0:0), Warta Poznań — Miedź Legnica 1:0 (0:0), GKS Tychy — Polger Police 2:1 (0:1), Lechia Dzierżoniów — Igloopol Dębica 2:0 (0:0), Sokół Pniewy — Bałtyk Gdynia 2:2 (0:1), Górnik Pszów — Slęza Wrocław 1:2 (1:1), Lechia Gdańsk — Naprzód Rydułtowy 0:0.**

Tabela

1. Warta	14	23	26:8
2. Slęza	14	22	25:10
3. Lechia G.	14	18	27:22
4. Bałtyk	14	17	20:19
5. Sokół	14	16	16:10
6. Arka Gdynia	14	16	14:15
7. Lechia D.	14	15	14:14
8. Raków	14	15	16:17
9. Stilon	14	14	19:16
10. GKS Tychy	14	14	22:22
11. Polonia B.	14	14	9:10
12. Miedź	14	11	11:8
13. Górnik P.	14	11	16:22
14. Zagłębie S.	14	11	12:18
15. Zagłębie W.	14	11	10:16
16. Naprzód	14	9	16:24
17. Igloopol	14	9	10:18
18. Polger	14	6	12:26

Wyniki spotkań w grupie II: **GKS Bełchatów — Avia Świdnik 2:1 (1:0), Stal Rzeszów — Polonia Warszawa 2:1 (1:0), Stomil Olsztyn — Korona Kielce 6:0 (3:0), Wisłoka Dębica — Stal Stalowa Wola 0:0, Boruta Zgierz — Motor Lublin 0:1 (0:1), Górnik Konin — Petrochemia Płock 2:1 (0:0), Błękitni Kielce — Chemik Bydgoszcz 2:0 (1:0), Hutnik Warszawa — Karpaty Krosno 5:0 (1:0), Hetman Zamość — Resovia 0:0.**

Tabela

1. Karpaty	14	21	27:11
2. Polonia W.	14	21	15:7
3. Stal Stalowa Wola	14	19	19:9
4. Motor	14	19	16:6
5. Hutnik W.	14	16	20:10
6. Hetman	14	16	19:12
7. GKS Bełchatów	14	16	19:14
8. Stal Rz.	14	16	15:14
9. Resovia	14	16	13:13
10. Stomil	14	15	20:18
11. Błękitni	14	15	14:12
12. Avia	14	12	10:13
13. Wisłoka	14	12	11:17
14. Górnik K.	14	11	14:19
15. Petrochemia	14	9	11:15
16. Boruta	14	8	18:28
17. Chemik B.	14	5	10:29
18. Korona	14	5	6:28

Puchar Polski w triathlonie dla Piotra Gritznera
Anna Sulima będzie miała groźną rywalkę...

W Warszawie odbyło się wręczenie nagród w tegorocznej rywalizacji o Puchar Polski w triathlonie. Trofeum i nagrodę zakładu ELKOR z Głogowa zdobył Piotr Gritzner (TKS Triathlon Warszawa). Drugie miejsce zajął Cezary Figurski (S.T. Michel Rybnik), a trzecie Dariusz Szarmach (WTC Motorola Warszawa). Wśród kobiet zwyciężyła Katarzyna Gwiazdoń (Prudnik) przed Jolantą Maślanką (Energetyk Gryfino) i Anną Sulimą (Lumel Zielona Góra).

Pucharowa rywalizacja obejmowała pięć imprez. Były to: mistrzostwa Polski na dystansie olimpijskim w Suszu oraz średnim w Kaliszu, górskie mistrzostwa kraju w Międzybrodziu Bialskim i zawody w Żywcu oraz Górznie k. Torunia. W czterech imprezach triumfował Piotr Gritzner. Przegrał tylko w Suszu z Dariuszem Szarmachem.

Piotr Gritzner, mieszkaniec Kędzierzyna, jest studentem warszawskiej AWF. W triathlonie zadebiutował trzy lata temu, zajmując w Szczecinie 12 miejsce. Wcześniej trenował pływanie oraz pięciobój. Także niedawno, bo w ub. roku, zadebiutowała w tej dyscyplinie Anna Sulima, która w rozmowie z dziennikarzem PAP powiedziała — **Mam problem, na co się zdecydować. Czy kontynuować karierę w pięcioboju, czy "przerzucić się" na triathlon? Mimo, że nie czyniłam żadnych przygotowań do triathlonu, startując jedynie dla relaksu, nie przegrałam ani razu z krajowymi rywalkami.**

— ... Ale przegrasz ze mną, bo i ja spróbuję w roku przyszłym — powiedziała z uśmiechem mistrzyni świata w pięcioboju, **Iwona Kowalewska**, której małżonek zajął piąte miejsce w triathlonowym Pucharze Polski. — **Wierzę, że trofeum to zdobędzie w przyszłym roku Paweł. W triathlonie startuje dopiero drugi sezon. Uprzednio trenował przez 10 lat pływanie i przez ponad cztery pięciobój. Kibicowałam mu na wszystkich zawodach, przeżywając je bardziej od moich występów.**

Klasyfikacja I Pucharu Polski w triathlonie: 1. Piotr Gritzner (TKS Triathlon Warszawa) — 355 pkt., 2. Cezary Figurski (S.T. Michel Rybnik) — 247, 3. Dariusz Szarmach (WTC Motorola Warszawa) — 240, 4. **Jerzy Smug** (WTT Silka Koło) — 235, 5. **Paweł Kowalewski** (S.T. Michel Rybnik) — 231, 6. **Sławomir Słotwiński** (WTC Motorola W-wa) — 204.

Klasyfikacja klubowa: 1. S.T. Michel Rybnik — 649 pkt., 2. WTC Motorola Warszawa — 635, 3. TKS Triathlon Warszawa — 566.

Russian Stars Assiociation na polskich lodowiskach

Firma "Fripol" z Jastrzębia Zdroju zaprosiła na cztery spotkania do Polski "Russian Stars Assiociation, czyli "Gwiazdy hokeja rosyjskiego" grające już z ogromnym powodzeniem na lodowiskach w Niemczech, Szwecji, Kanadzie i Stanach Zjednoczonych.

Organizacja "Gwiazd hokeja rosyjskiego" jest oficjalną agendą Rosyjskiej Federacji Hokeja na Lodzie, a skład zespołu, który przyjedzie do Polski ustalili wspólnie prezydent Federacji Rosyjskiej Hokeja na Lodzie **Władimir Pietrow** oraz coach drużyny **Borys Babicz**. W zespole "Russian Stars Assiociation" znajdują się mistrzowie olimpijscy i mistrzowie świata : **A. Malcew, W. Szadrin, W. Łutczenko, J. Romiszewskij, A. Golikow, W. Wikułow i S. Babinow.** Ponadto w ekipie znajdują się znani zawodnicy CSKA Dynamo. Skrzydła Sowietów, Lokomotiwu i Spartaka Moskwa, a wśród nich: **J. Blinow, B. Bierasimow, A. Gusiew, A. Sidielnikow, P. Prirodin** i inni.

Pierwsze spotkanie zespół "Gwiazd hokeja rosyjskiego" rozegra 15 listopada na lodowisku "Towimoru" w Toruniu, a jego przeciwnikiem będzie miejscowy I ligowy zespół wspomagany przez oldboyów tego klubu. Dwa dni później Rosjanie wystąpią w Nowym Targu z zespołem Podhala. Oprócz pierwszoligowców zagra kilku byłych reprezentantów Polski z **J. Batkiewiczem, L. Tokarzem** i **P. Łukaszką**. 20 listopada "Russian Stars Assiociation" gościć będzie w Oświęcimiu, gdzie ich przeciwnikiem będzie zespół mistrza Polski, w szeregach którego znajdują się także byli reprezentanci kraju — L. Tokarz i P. Łukaszka. Na zakończenie tournee Rosjanie wystąpią w Sanoku — 22 listopada br., gdzie ich przeciwnikiem będzie miejscowy STS zasilony byłymi reprezentantami Polski.

TV 1

6.00 Kawa czy herbata?, **9.00** Wiadomości, **9.10** Program dnia, **9.15** Mama i ja — program dla najmłodszych, **9.25** Dla dzieci: Przedszkolny koncert życzeń, **10.00 "Dynastia"** (160) — serial prod. USA, **11.00** Pierwsze 365 dni życia dziecka (10) — Dziecko ma już dziewięć miesięcy — serial dok. prod. niem., **11.30** Pół wieku (1) — Bal i historia — film dok. Krzysztofa Miklaszewskiego o historii ZASP za granicą, **12.00** Wiadomości, **12.10** Program dnia, **12.15-16.00** Telewizja Edukacyjna, **12.15** Język francuski (8), **12.45** Świątynie przyrody — Wielka rafa koralowa — Australia — film w wersji francuskiej, **13.15** Język niemiecki (9), **13.45** Oblicza Austrii — film w wersji niemieckiej, **14.15** Język włoski (9), **14.30** Język angielski (9), **15.00 "Alf"** — serial prod. USA w wersji angielskiej, **15.30** Prezentacje — Mariówka — prezentacja prywatnego liceum Fundacji Wspólnoty Europejskiej
16.00 Program dnia
16.05 Luz — magazyn nastolatków
17.00 Teleexpress
17.20 "Alf" — serial prod. USA
17.50 Klub dobrej książki — magazyn nowości wydawniczych
18.10 Magazynio — program satyryczny Krzysztofa Jaroszyńskiego i Stefana Friedmanna
18.20 Z Polski rodem — magazyn polonijny
18.45 Czy po drodze nam z EWG?
19.00 Wieczorynka
19.30 Wiadomości
19.55 Bush, Clinton, Perot — 30 godzin przed metą
20.15 Antena
20.30 Teatr Telewizji — **"Sąd nad Brzozowskim"** — scenariusz i reżyseria Grzegorz Królikiewicz, wyk. Andrzej Kozak, Ludwik Benoit, Franciszek Trzeciak, Aleksander Bednarz i inni
22.30 Wiadomości
22.45 "Pogranicze w ogniu" (10) — serial TP. **Elza zostaje aresztowana i osadzona w więzieniu. Hoffman akceptuje Sylwka i przyjmuje go do współpracy razem z Czarkiem i Zygmuntem.**
23.40 Ziemia najbliższa — film dok.
00.20 Zakończenie programu

TV 2

8.00 Panorama, **8.10** Programy lokalne, **8.40** "Tajemnicze złote miasta" — serial prod. jap., **9.10 "Pokolenia"** — serial prod. USA, **9.30** Kolekcjoner — wspomnienie o dr. Janie Mitarskim, znawcy i kolekcjonerze sztuki ludowej i malarstwa ludzi psychicznie chorych, **10.00** Język angielski (35), **10.30** Przeboje MTV, **11.00** Na życzenie — Więcej nie wrócili, **11.20** Symfonia włoska
16.25 Powitanie
16.30 Panorama
16.40 Sport — Z wiatrem i pod wiatr — magazyn żeglarski
16.55 "Tajemnicze złote miasta" — serial prod. jap.
17.20 Przegląd kronik filmowych
17.50 Polska Kronika Filmowa
18.00 Programy lokalne
18.30 "Pokolenia" — serial prod. USA
19.00 "Tusitala" (4) — serial prod. ang.-austral.
20.00 "Dzieciaki, kłopoty i my" (10) — serial prod. USA
20.30 Latająca kamera "Róbta co chcecie" — relacja z koncertów Wielkiej Orkiestry Świątecznej Pomocy na rzecz Dzieci z Centrum Zdrowia Dziecka, które odbyły się w Zielonej Górze i Częstochowie
21.00 Panorama
21.30 Studio sport
21.40 Bez znieczulenia — Kazimierz Michał Ujazdowski — Konwencja Polska, Donald Tusk — Kongres Liberalno-Demokratyczny
22.00 Jan Sebastian Bach — Msza h-moll, wyk.: orkiestra i chór Bachowskiej Akademii ze Stuttgartu pod dyrekcją Helmutha Rillinga
24.00 Panorama
00.10 Impresje gitarowe — gra Bogumił Zieliński
00.20 Zakończenie programu

RADIO ZIELONA GÓRA

Wiadomości: godz. **1.00, 2.00, 3.00, 4.00, 5.00, 6.31, 7.31, 9.00, 10.00, 11.00, 12.00, 13.00, 14.00, 15.00, 18.00, 20.00, 24.00**
Lubuskie aktualności — **16.10**
Program BBC — **7.00, 16.00 22—23.00**
6.00 Radioporanek
9.05 Studio-Reklama
11.05 Radio-Teraz — Cz. Markiewicz
14.05 Reklama
15.05 Audycja — Impulsy
15.25 Koncert "Gają i śpiewają"
16.20 Magazyn Kulturalny — C. Gałek
17.15 Muzyka filmowa — J. Grodzki
18.05 Lubuski Magazyn Wojskowy — Zb. Roszczyk
18.35 Muzyka w stylu "POP"
19.00 Łubudu — aud.muz. — M. Wiśniewski
20.05 Radio-Wieczór — B. Patalas
23.00 Nocne Marki

Krystyna Dąbrowska mistrzynią świata
Głogowianie w finale IMP

Szachistka Legionu Warszawa, **Krystyna Dąbrowska** zdobyła w Buenos Aires tytuł mistrzyni świata juniorek do lat 20 uzyskując 10.5 pkt. z 13 możliwych. W ostatniej rundzie Polka wygrała z Chilijką **Larrachea**.

Dąbrowska zdobyła jednocześnie normę arcymistrzyni z 9 partii, tytuł mistrzyni międzynarodowej i miejsce w turnieju międzystrefowym w 1993 roku.

◆ Sukcesem **Mirosława Grabarczyka** (PTSz. Płock) zakończył się w Soczewce koło Płocka półfinałowy turniej mistrzostw Polski w szachach. Spośród trzech liderów, którzy uzyskali po 8 pkt. z 11 możliwych, Grabarczyk miał najlepszą tzw. wartościowość punktów. Siedmiu czołowych graczy półfinału MP zdobyło awans do przyszłorocznego finału, gdzie spotkają się z czołową piątką tegorocznych mistrzostw kraju oraz dwójką z "dzikimi kartami" Polskiego Związku Szachowego. Szachowa centrala tym razem przyznała prawo startu w finale bez eliminacji **Włodzimierzowi Schmidtowi** i **Robertowi Kuczyńskiemu.**

Wyniki półfinału w Soczewce (system szwajcarski, 11 rund): 1. Grabarczyk — 8 pkt., 2. **Artur Jakubiec** (BBTS Bielsko-Biała) — 8, 3. **Tomasz Markowski** (Chrobry Głogów) — 8, 4. **Witalis Sapis** (Miedź Legnica) — 7,5, 5. **Przemysław Skalik** (Chrobry Głogów) — 7,5, 6. **Tomasz Giżyński** (BBTS Bielsko-Biała) — 7, 7. **Andrzej Maciejewski** (Hetman Gryfów Śląski) — 7 pkt.

Nie udało się zakwalifikować do finału MP m.in. naszym medalistom mistrzostw świata dzieci **Marcinowi Kamińskiemu** i **Bartłomiejowi Macieji** (grał w finale w tym roku).

„Złoci" pięcioboiści zmieniają dyscyplinę?

W stolicy Norwegii odbył się szermierczy turniej Oslo Cup. Wśród 49 zawodników ze Szwecji, Francji, Rumunii, Niemiec, Norwegii i Polski, byli także złoci medaliści olimpijscy w pięcioboju nowoczesnym: Arkadiusz Skrzypaszek, Dariusz Goździak i Maciej Czyżowicz. Zawody szpadzistów wygrał uczestnik IO w Barcelonie — Zujkow (Estonia) przed swym rodakiem Zarzyckim i trzecim w mistrzostwach świata juniorów Norwegiem — Mörchem. Czwarte miejsce zajął M. Czyżowicz, ósmy był D. Goździak, a dziesiąty A. Skrzypaszek.

Drużynowo wygrała Estonia przed Norwegią i Polską.

Wyjazd naszej ekipy, którą opiekował się trener zielonogórskiego Kolejarza Zbigniew Demianiuk, sponsorowała firma Budopex z Zielonej Góry.

M.S.

Barbara Ciszewska mistrzynią Europy w szpadzie

18-letnia **Barbara Ciszewska** zdobyła złoty medal na odbywających się w Innsbrucku szermierczych mistrzostwach Europy juniorów do lat 20. Polka okazała się najlepszą szpadzistką pokonując w finale Węgierkę **Agnes Szidiropulosz** 5:3, 5:4. W półfinale Ciszewska zwyciężyła **Terez Tesarovą** (CSFR) 5:0, 5:2, a w ćwierćfinale **Barbarę Giolito** (Włochy) 5:3, 5:1.

SERWIS W PIGUŁCE

◆ Władze miejskie Lahti postanowiły ubiegać się o organizację Zimowych Igrzyskach Olimpijskich w 2006 roku. Lahti chce ponadto gościć uczestników narciarskich mistrzostw świata w konkurencjach klasycznych w 2001 roku.

◆ FIFA nie wyraziła zgody na występ argentyńskiego piłkarza **Diego Maradony** w barwach Bayernu Monachium w towarzyskim meczu z Lazio Rzym. Zdaniem władz piłkarskich zawodnik nie może zmienić barw klubowych po to, by zagrać za pieniądze w meczu, z którego dochód nie jest przeznaczony na cele charytatywne.

◆ FIFA wyznaczyła hiszpańskiemu klubowi FC Sevilla dzień 10 listopada jako ostateczny termin spłaty 4,5 mln. USD włoskiemu klubowi SSC Napoli za przejście **Diego Maradony**. Włosi poskarżyli się FIFA, że do tej pory do ich kasy nie wpłynęła umowiona kwota za transfer.

◆ W meczu rugby grupy "B" o Puchar FIRA Polska pokonała w Bytomiu Czecho-Słowację 25:8 (5:8).

◆ W rozegranym awansem rewanżowym meczu grupy "A" I ligi siatkarzy Czarni Radom przegrali z AZS Olsztyn 1:3 (16:14, 12:15, 2:15, 8:15). Włókniarz Bielsko dwukrotnie podejmował AZS Częstochowa. Wygrali goście 3:1 (10:15, 17:15, 15:9, 15:10) oraz 3:0 (15:7, 15:9, 15:10).

◆ W XVIII Międzynarodowym Turnieju o Puchar Śląska w piłce ręcznej kobiet zwyciężyła drużyna Ukrainy, pokonując zespół Polski 25:24 (14:15). Końcowa klasyfikacja turnieju: Ukraina, Polska, Bułgaria, Holandia.

◆ Południowokoreański mistrz świata w wadze junior koguciej (wersja WBC) **Moon Sung-kil**, obronił tytuł w dwunastorundowej walce z Amerykaninem **Gregiem Richardsonem**.

◆ Niecodzienny rekord świata ustanowił w sobotę na torze saneczkarsko - bobslejowym w Altenbergu Austriak **Gerfried Seeber**. Seeber - jako pierwszy zawodnik na świecie przejechał skibobem lodową "rynnę" długości 1413 metrów. Jego wyczyn obserwowało sześć tysięcy widzów

◆ Austriak **Urban Kropfitsch** wygrał międzynarodowy bieg na 100 km w Wiedniu, wynikiem 7:32.23. Drugi był **Zdenek Privatski** (CSRF), a trzeci **Silvano Fedela** (Włochy). Wśród kobiet triumfowała **Berta Hoefler** (Austria) - 8:22.43.

◆ Japończyk **Masakazu Kagiyama** wygrał międzynarodowe zawody w łyżwiarstwie figurowym w Pradze o "Praską łyżwę". Drugie miejsce zajął **Rudy Galindo** (USA), a trzecie **Marcus Christensen** (Kanada). Wśród kobiet zwyciężyła **Yuka Sato** (Japonia), przed **Suryą Bonaly** (Francja) i **Kristiną Czako** (Węgry) Polka **Anna Rechnio** uplasowała się na 10 miejscu.

◆ Minęły już dwa miesiące od rozpoczęcia szachowego "meczu - rewanżu" pomiędzy eksmistrzami świata - **Robertem Fischerem** (USA) i **Borisem Spasskim** (Francja). 27 partia po 46 posunięciach zakończyła się remisem. Białymi grał Fischer i on prowadzi 9:5. Remisy (było ich 13) nie są zaliczane do rezultatu pojedynku.

◆ **Adriano Baffi i Giovanni Lombardi** (Włochy) prowadzą po trzech dniach kolarskiej sześciodniówki w Grenoble.

◆ **Crisanto Espana** (Wenezuela) zdobył tytuł zawodowego mistrza świata wagi półśredniej (WBA) zwyciężając na punkty w 12 - rundowym pojedynku **Meldricka Taylora** (USA).

◆ **Lennox Lewis** (W. Brytania) znokautował w II rundzie zawodowej walki bokserskiej w wadze ciężkiej **Donovana "Razora" Ruddocka** (Kanada)

◆ Szwajcar **Tony Rominger** wygrał kolarski wyścig Florencja - Pistoia - jazdę indywidualną na czas. Na 25 km. dystansie uzyskał on czas 30.03 min. i wyprzedził o 16 sek. **Claudio Chiappucciego** (Włochy) oraz o 26 sek. **Seana Yatesa** (W. Brytania).

◆ 11 listopada na stadionie Anfield w Liverpoolu dojdzie do pokazowego meczu piłkarskiego Crvena Zvezda Belgrad - FC Sarajewo. Organizatorzy przeznaczą dochód z tego spotkania na pomoc dla ofiar wojny domowej w Bośni. Rzecznik organizatorów oświadczył, iż zamierzają oni w trakcie meczu zaapelować o przerwanie walk.

Piłkarki TKKF STilon Gorzów są wiernymi sympatyczkami poznańskiego Lecha, co widać na zdjęciu autorstwa słynnego fana, Jana Holki. Już w środę rewanżowy mecz Lecha z IFK Goeteborg. Za pozdrowienia dla czytelników "Gazety Nowej", dziękujemy.

Trafiłeś?

PP Totalizator Sportowy zawiadamia, że w zakładach na dzień 28.10.1992 r. wg wstępnych danych stwierdzono: Express Lotek — kwota na wygrane 2.399.624.750 zł: 9 rozw. z 5 traf. — wygrane po ok. 130.000.000 zł, 2.399 rozw. z 4 traf. — wygrane po ok. 200.000 zł, 85.980 rozw. z 3 traf. — wygrane po ok. 8.000 zł.

Duży Lotek — kwota na wygrane 9.475.620.700 zł: 4 rozw. z 6 traf. — wygrane po ok. 820.000.000 zł, 1.066 rozw. z 5 traf. — wygrane po ok. 880.000 zł, 44.052 rozw. z 4 traf. — wygrane po ok. 13.500 zł, 657.082 rozw. z 3 traf. — wygrana gwarant. 7.000 zł.

DUŻY LOTEK

23, 26, 36, 39, 40, 45

ZAKŁADY PIŁKARSKIE

LIGA ANGIELSKA: 1:2, 1:3, 2:2, 0:1, 1:1, 0:1, 0:0, 1:0, 2:0, 2:1, 2:1, 1:1, 0:2.