WITAMY III ZJAZD POLSKIEJ ZJEDNOCZONEJ PARTII ROBOTNICZEJ



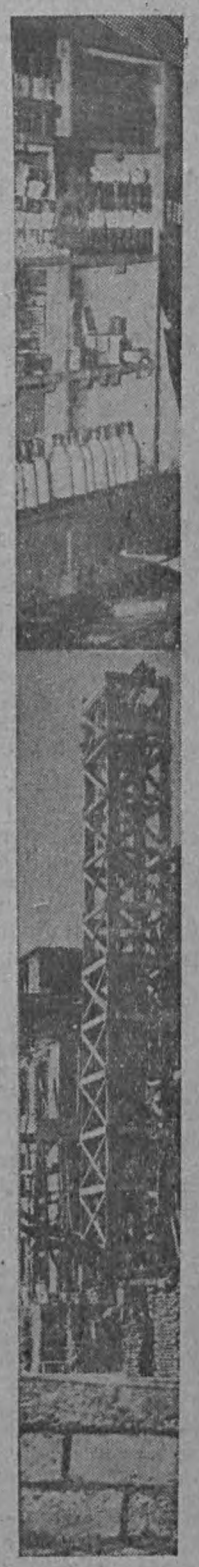

Bertold Brecht

MY JESTEŚMY PARTIĄ

Ale kim jest Partia?
Czy zasiada w domu,
z telefonami?
Czy myśli jej są tajne,
a decyzje nieznane?
Kim jest Partia? —
My jesteśmy Partią.
Ty i ja, i my — wszyscy.
Mieści się ona w twym ubraniu,
towarzyszu,
I myśli w twej głowie.
Tam jest jej dom, gdzie ja
mieszkam, tam walczy.
Gdzie atakują ciebie.
Pokaż nam drogę, którą mam iść,
A pójdziemy nią tak samo,
jak ty, ale
Nie chodź bez nas właściwą drogą
Bez nas jest to
Najkrętszy manowiec.
Nie rozstawaj się z nami!
Możemy się mylić, a ty możesz
mieć rację, przeto
Nie rozstawaj się z nami!
Nikt nie przeczy,
Że krótka droga jest lepsza
od długiej,
Ale gdy ktoś ją zna,
A nie potrafi nam jej pokazać,
na co się przyda
Nam jego mądrość?
Bądź mędrcem przy nas!
Nie rozstawaj się z nami!

Przełożył A. SOWIŃSKI

ZJAZD PZPR



☆ ☆ ☆

Dziś, w Warszawie zaczyna się III Zjazd Polskiej Zjednoczonej Partii Robotniczej. Partia polskiej klasy robotniczej i całego narodu, która obejmuje zasięgiem swego działania wszystkie gałęzie ludzkiej działalności i twórczości, ustala program jutra.

Polityka partii w decydujący sposób przekształciła życie w kraju zacofanym, biednym, zniszczonym potwornie przez wojnę. Dokonały się głębokie, nieodwracalne procesy społeczne budownictwa socjalizmu.

Szczególnie szybkie tempo zmian zapoczątkowało październikowe VIII Plenum. Linia partii, skrystalizowana na VIII Plenum przeszła zwycięsko próbę życia. Stabilizacja polityczna i równowaga rynkowa najwymowniej świadczą o jedności założeń programowych i praktyki dnia codziennego.

Partia konsekwentnie realizuje program VIII Plenum. Komitet Centralny PZPR nie dał się zepchnąć z leninowskiej drogi, obronił partię przed atakami rewizjonizmu i dogmatyzmu. Partia przychodzi na swój III Zjazd skonsolidowana. Polityka zaufania do mas, do ich świadomości, wyzwoliła bezcenne rezerwy, tkwiące w zdolnościach, ofiarności i inicjatywie narodu.

Udoskonalona została działalność partii w nowych warunkach zarządzania przemysłem i w nowej sytuacji na wsi. I właśnie dzięki temu istnieje pełna zgodność zamierzeń i rezultatów pracy partyjnej. Okazało się, że partyjne kierownictwo wcale nie musi być komenderowaniem. Partia stworzyła możliwości eksperymentu

(Dokończenie na str. 2)

Proletariusze wszystkich krajów łączcie się!

NAKŁAD: 62 900

GAZETA ZIELONOGÓRSKA

ORGAN KW POLSKIEJ ZJEDNOCZONEJ PARTII ROBOTNICZEJ

ROK VIII Nr 58 (2057) | Wtorek, dnia 10 marca 1959 r. | Cena 50 gr

III ZJAZD

(Dokończenie ze str. 1)

— niesłychanie wzrósł udział obywateli Polski Ludowej w zarządzaniu zakładem, powiatem, miastem, województwem. Większa wolność oznacza rzeczywiście większe, dojrzałe poczucie społecznego obowiązku. Ludzie angażują się z pasją w przeobrażenie kraju. Wierzą w przyszłość.

Dzisiaj, partia przystępuje do trudnej, doniosłej pracy: Wyznacza drogi dalszego, harmonijnego rozwoju wszystkich dziedzin życia.

Wielu Polaków ma wstydliwe kłopoty z tabliczką mnożenia. Jan Kasprowicz, już z profesorskim tytułem, zwykł mawiać, że w rachunkach siedzi taki diabeł, co chce chłopską o cyganić duszę. Aż nagle sztuka rachowania stała się powszednim chlebem. Wszyscy liczą co i jak można osiągnąć w przeciągu 7 lat. Kwieciste określenia w rodzaju: Idziemy naprzeciw marzeniom, ustąpiły miejsca cyfrom. Cyfra jest z reguły najdoskonalszym argumentem. Ale człowiek poza rozumem, ma jeszcze serce i wyobraźnię. I każdy, komu trochę nietęgo przychodzi obliczanie procentów, z trudem brnie przez „wskaźnik", „założenia" i „kilowatogodziny".

W chwili, gdy III Zjazd ustala wytyczne rozwoju polskiej gospodarki do 1965 roku, trzeba w bardziej pełny sposób uświadomić sobie, co kryje się za cyframi wzrostu produkcji stali, węgla, energii elektrycznej... Na świecie, który wkracza w erę lotów międzyplanetarnych, zdobywa księżyce, liczą się tylko kraje gospodarczo rozwinięte. Program sformułowany na XII Plenum, i z całą pewnością udoskonalony na obecnym Zjeździe Partii, przybliży znacznie Polskę do krajów, które wyprzedzały nas przez dziesiątki i setki lat.

Ten olbrzymi postęp, na miarę historii, zawdzięcza naród polski swojej partii. Polska Zjednoczona Partia Robotnicza wciela w życie dążenia całych pokoleń. Przejęła tradycje walk SDKPiL, KPP i PPS-lewicy. Umacnia więź z międzynarodowym ruchem robotniczym i z obozem państw socjalizmu. Pogłębia przyjaźń z Komunistyczną Partią Związku Radzieckiego, kontynuując stare, bratnie związki polskich i rosyjskich bojowników o nowy ład świata.

◆

Nie trzeba być ekonomistą, aby zrozumieć sens industrializacji i rozwoju rolnictwa. Wszystkie wysiłki partii zmierzają do poprawy ogólnych warunków naszego, nie najłatwiejszego jeszcze życia. Nie za cenę wyrzeczeń. Człowiek chce zbierać owoce swojej pracy w latach męskich — nie tylko dla wnucząt. I właśnie socjalizm służy człowiekowi, jego szczęściu na codzień. Po to obradują dziś i przez kilka następnych dni delegaci na III Zjazd ze wszystkich stron Polski, członkowie partii, którzy nie mają żadnych przywilejów i praw poza prawem przekształcania świata. Każdy, kto nosi legitymację partyjną, czuje się odpowiedzialny za przyszłość Polski.

Partia zadecydowała, aby 14 lat temu przyjechali na Ziemię Lubuską ludzie zewsząd. Ci ludzie ukształtowali już jednolite społeczeństwo. Odbudowali farbyki, zasiali ziemię, zorganizowali życie kulturalne. Teraz zarysowała się dalsza perspektywa rozwoju ziem nad Odrą i Nysą. Polska pod kierownictwem partii wkracza w nowy okres budowy socjalizmu.

WARTY w Jasieniu

Część załogi Fabryki Maszyn Budowlanych w Jasieniu zaciągnęła już warty zjazdowe. Postanowiono przepracować dodatkowo 13 tysięcy godzin.

W ubiegłą niedzielę pierwsza grupa pracowników przystąpiła już do realizacji tego zobowiązania. *Rezultatem dodatkowej pracy załogi w Jasieniu będzie wyprodukowanie około 20 przenośników budowlanych.* (każdy długości 25 metrów).

— o —

CYSTERNA, CZTERY WAGONY I 3 WÓZKI...

to wynik pracy załogi „Zastalu" w ubiegłą niedzielę. Była to już druga niedziela w czasie której „Zastal" tętnił pracą. 1 marca do pracy przystąpili robotnicy z drugiej zmiany. Dokładna suma zarobionych przedwczoraj pieniędzy, które pracownicy przekażą na budowę szkół, nie jest jeszcze znana, w każdym bądź razie będzie ona dosyć znaczna.

L. t.

Delegacje bratnich partii przybywają do Warszawy

W stolicy znajdują się już delegacje: Albańskiej Partii Pracy, Komunistycznej Partii Izraela, Komunistycznej Partii Austrii, Ludowo-Socjalistycznej Partii Kuby, Komunistycznej Partii Hiszpanii, Zjednoczonej Partii Socjalistycznej Katalonii, Komunistycznej Partii Grecji.

8 bm. przybyły do Warszawy w celu wzięcia udziału w III Zjeździe PZPR dalsze liczne delegacje partii komunistycznych i robotniczych: Delegacja KP Chin z wiceprzewodniczącym Partii Czu-tehem, Węgierskiej Socjalistycznej Partii Robotniczej, Rumuńskiej Partii Robotniczej, Bułgarskiej Partii Komunistycznej, Mongolskiej Partii Ludowo-Rewolucyjnej, Koreańskiej Partii Pracy, Wietnamskiej Partii Pracujących, Komunistycznej Partii Indii, Komunistycznej Partii Wielkiej Brytanii, Komunistycznej Partii Danii, Komunistycznej Partii Syrii, i Komunistycznej Partii Indonezji.

W drodze są delegacje: Komunistycznej Partii Związku Radzieckiego i Włoskiej Partii Komunistycznej.

„Szkolna niedziela" w powiecie żagańskim

W powiecie żagańskim przepracowały „szkolną niedzielę" dwa zakłady: Gozdnickie Zakłady Ceramiki Budowlanej, które na fundusz budowy szkół przekazały część uzyskanego zarobku (5.700 zł) oraz załoga cegielni w Twardocicach — 7 tys. złotych.

Komunikat o spotkaniu Chruszczow - Ollenhauer

W Berlinie opublikowano następujący komunikat o spotkaniu N. S. Chruszczowa z E. Ollenhauerem.

Przewodniczący Rady Ministrów ZSRR N. S. Chruszczow przyjął 9 marca w gmachu ambasady radzieckiej w Berlinie przewodniczącego Socjalistycznej Partii Niemiec, **E. Ollenhauera.** Podczas rozmowy, która przebiegała w przyjaznej atmosferze, poruszono sprawy dotyczące zawarcia traktatu pokojowego z Niemcami, statusu Berlina zachodniego, likwidacji reżimu okupacyjnego w Berlinie zachodnim, umocnienia pokoju i bezpieczeństwa w Europie.

Obie strony były zgodne co do tego, że różne problemy muszą być rozwiązywane drogą pokojową, drogą rokowań.

Przy rozmowie byli obecni: zastępca ministra spraw zagranicznych ZSRR W. A. Zorin i ambasador ZSRR w Niemieckiej Republice Demokratycznej M. G. Pierwuchin.

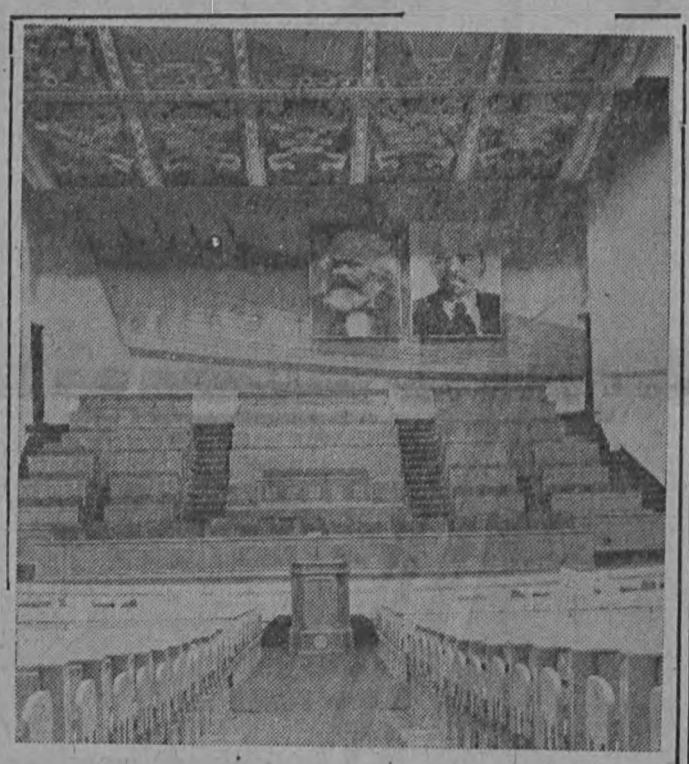

Tu dzisiaj zasiądzie prezydium Zjazdu...

CAF — fot. Tymiński

Rząd PRL gotów jest wziąć udział w rokowaniach na najwyższym szczeblu

9 bm. minister spraw zagranicznych Adam Rapacki przyjął ambasadora ZSRR w Polsce Piotra Abrasimowa i przekazał mu tekst noty, zawierającej odpowiedź rządu PRL na notę Związku Radzieckiego z dnia 2 marca 1959 r.

W nocie tej czytamy m.in.:

Biorąc pod uwagę, że pokój i bezpieczeństwo w Europie są związane w pierwszym rzędzie z zagadnieniem niemieckim, rząd PRL jest głęboko zainteresowany pokojowym uregulowaniem sprawy niemieckiej a w szczególności w uniemożliwieniu odbudowy militaryzmu niemieckiego.

Poważne niebezpieczeństwo polityki odbudowy niemieckiego militaryzmu polega na tym, że stawia ona na zaostrzenie sytuacji międzynarodowej, że jest w swej istocie polityką awanturniczą, mogącą doprowadzić do sprowokowania konfliktu zbrojnego.

Rząd PRL podziela w związku z tym pogląd rządu ZSRR, że prawdziwie skuteczną zaporę przeciw takiemu niebezpieczeństwu dla pokoju, stanowiłoby zawarcie traktatu pokojowego" — na podstawie którego oba państwa niemieckie — **Niemiecka Republika Demokratyczna i Niemiecka Republika Federalna** — podjęłyby szereg zobowiązań zapewniających rozwój Niemiec na zasadach pokojowych i demokratycznych, co stanowiłoby gwarancję dla pokoju i bezpieczeństwa Europy.

Rząd PRL gotów jest wziąć udział w proponowanej przez ZSRR konferencji na najwyższym szczeblu, wychodząc z założenia, że doświadczenia historyczne Polski związane z sąsiedztwem z Niemcami i jej żywotne interesy uzasadniają celowość tego udziału.

Rząd PRL popiera również propozycję ZSRR w sprawie udziału w konferencji Czechosłowacji, jako państwa bezpośrednio zainteresowanego w pokojowym uregulowaniu kwestii niemieckiej.

Rzecz jasna, że przy rozpatrywaniu spraw traktatu pokojowego i Berlina zachodniego powinna być na konferencji na najwyższym szczeblu reprezentowana Niemiecka Republika Demokratyczna i Niemiecka Republika Federalna.

Rząd PRL ze swej strony gotów jest również wziąć udział w konferencji ministrów spraw zagranicznych poświęconej rozpatrzeniu sprawy traktatu pokojowego z Niemcami i Berlina zachodniego, gdyby mocarstwa zachodnie obstawały mimo wszystko przy jej odbyciu i gdyby konferencja taka doszła do skutku w celu przygotowania spotkania na najwyższym szczeblu.

W sprawie gorzowskiej zbrodni

Szanowny Panie Redaktorze!

Publikowane przez okres kilku dni wiadomości o ohydnej, wyrafinowanej zbrodni dokonanej w Gorzowie na 16-letniej dziewczynie — Leokadii Śnitko nie pozwalają mi ani moim znajomym przejść nad tym do porządku dziennego.

Oburzeni jesteśmy do głębi tym bestialskim morderstwem. Wierzymy, że organa śledcze naszej milicji i prokuratura uczynią wszystko, aby śledztwo zakończone zostało w najszybszym czasie a sprawcy otrzymali najsurowszy wymiar kary.

Chociaż nie należy to do naszej kompetencji uważamy, że proces mordercy Leokadii Śnitko powinien odbyć się w największej sali w Gorzowie lub w Zielonej Górze.

Sądzę, że znajdzie pan— redaktorze, trochę miejsca w „Gazecie" i zamieści tych kilka zdań zawierających jak najbardziej prywatne uwagi i propozycje.

K. S.

RADIO i TELEWIZJA w dniach obrad III Zjazdu

Dzisiaj w programie I, II oraz na falach wszystkich rozgłośni PR: O godz. 10,00 transmisja uroczystego otwarcia III Zjazdu. O godz. 17.00 referat I sekretarza KC PZPR Władysława Gomułki.

W dniach od 11 marca do zakończenia Zjazdu — codziennie sprawozdania dźwiękowe z obrad — w programie I i III po wiadomościach dziennika wieczornego o godzinie 19,00, w programie II oraz na falach wszystkich rozgłośni PR od godziny 10,00.

W Zielonej Górze powyższe audycje będą również nadawane przez megafony zainstalowane przy Urzędzie Pocztowym, kinie „Nysa", przy dworcu kolejowym oraz przy PDT.

W telewizji transmitowane będzie dzisiaj w programie ogólnopolskim otwarcie oraz przebieg całego pierwszego dnia obrad Zjazdu.

Ponadto nadawane będą w dzienniku telewizyjnym codzienne informacje z przebiegu Zjazdu, bezpośrednie transmisje oraz sprawozdania filmowe: 11. III. — godz. 19,15, 12. III. — godz. 18,45, 13. III. — godz. 18,15, 14. III. — godz. 18,00, 15. III. — godz. 20,15.

W Zielonej Górze transmisje audycji telewizyjnych z przebiegu Zjazdu zainteresowani mogą codziennie oglądać w świetlicy ZNP przy ul. Grottgera, w świetlicy WKKF przy ul. Chopina, oraz w czytelni Wojewódzkiej Biblioteki Publicznej przy ulicy Jedności Robotniczej.

Druk: Zielonogórskie Zakłady Graficzne ul. Reja 5
B-4

Nim rozpoczną się obrady

(Telefonem od specjalnego wysłannika)

A więc jesteśmy już w Warszawie. Delegacja nasza ulokowana została w Grand Hotelu i dzisiejszy dzień spędziła na załatwianiu formalności związanych z uczestniczeniem w Zjeździe.

Na ogół wszyscy są w wyśmienitych nastrojach. Kierownik delegacji I sekretarz Komitetu Wojewódzkiego, tow. Tadeusz Wieczorek kiedy zapytałem go o samopoczucie odparł, że jest takie, jakie ma człowiek, który dobrze wypełnił swe obowiązki.

Niewątpliwie odnosi się to do wszystkich delegatów. Jest przecież faktem, że organizacja zielonogórska ma poważne sukcesy do odnotowania — szczególnie w ostatnim okresie.

Zapewne ciekawi was jak delegaci będą spędzać czas wolny od obrad. Według projektu regulaminu obrady będą trwać w godzinach od 10—14 i od 16—18—19. Zostanie więc trochę wolnego czasu po obradach na wytchnienie. Organizatorzy Zjazdu przygotowali wypoczynek bardzo urozmaicony. Niewątpliwie najbardziej atrakcyjne jest widowisko pt. „Rzecz o barykadzie" w reżyserii Kazimierza Dejmka i Aleksandra Forda, opracowane na 40-lecie KPP. Widowisko to, łączące w sobie elementy filmu i teatru podobno jest niezwykle pasjonujące i wystawione zostanie dla delegatów w niedzielę. Tego dnia będziemy również oglądać „Mazowsze".

Ale dość o sprawach drugorzędnych. Jak się przewiduje Zjazd będzie trwał 10 dni, z tym, że w niedzielę nastąpi przerwa w obradach. Porządek dzienny Zjazdu, którego projekt delegaci już otrzymali, jest następujący:

1. Sprawozdanie Komitetu Centralnego PZPR — referuje tow. Władysław Gomułka.
2. Sprawozdanie Centralnej Komisji Rewizyjnej — referuje tow. Stanisław Stachacz.
3. Wytyczne rozwoju gospodarki narodowej w latach 1959—1965 — referuje tow. Stefan Jędrychowski.
4. Wytyczne polityki partii na wsi — referuje tow. Edward Ochab.
5. Zmiany w statucie partii — referuje tow. Roman Zambrowski.
6. Wybory Komitetu Centralnego i Centralnej Komisji Rewizyjnej.

Każdy z delegatów otrzymał następujące wydawnictwa: „PZPR w liczbach od II—III Zjazdu", „Proponowane zmiany do wytycznych rozwoju PRL", „Proponowane zmiany do wytycznych polityki na wsi" oraz „Czyn Zjazdowy".

Szczególnie ważna jest pierwsza z wymienionych pozycji.

• • •

W dniu 10 marca, a więc kiedy czytelnicy otrzymają ten numer „Gazety" do rąk, punktualnie o godz. 10.00 nastąpi otwarcie Zjazdu. W fotelach Sali Kongresowej Pałacu Kultury i Nauki zasiądą delegaci i zaproszeni goście. Wraz z nimi w obradach współuczestniczyć będzie mogła cała Polska — i to nie tylko w przenośni. Zapewni to radio i telewizja. Dogodne godziny transmisji z sali obrad umożliwią milionom radiosłuchaczy i telewidzom śledzenie przebiegu posiedzeń, których wyniki będą miały wpływ na życie każdego z nas. Wasz sprawozdawca życzy wam dobrego odbioru.

Michał MAREK

Z hokejowych mistrzostw świata

W pierwszym meczu „turnieju pocieszenia" zespół polski spotkał się 9 bm. w Kładnie z reprezentacją NRD. Spotkanie to zbiegło się z otwarciem krytej hali lodowej w Kładnie. Niestety polscy hokeiści zawiedli na całej linii przegrywając 1:5 (1:3, 0:1, 0:1). Dwa pozostałe spotkania turnieju pocieszenia" zakończyły się niespodziewanie remisami. Zespół NRF zremisował z Włochami — 2:2 (0:0, 0:2, 2:0) a Norwegia zremisowała ze Szwajcarią — 4:4 (1:2, 1:1, 2:1).

Wyniki spotkań finałowych o miejsca od 1 do 6:

Kanada — Finlandia 6:0 (3:0, 1:0, 2:0); ZSRR —USA 5:1 (1:0, 1:0, 3:1); CSR — Szwecja 4:1 (3:1, 0:1, 1:0).

Stronę tytułową opracował artysta - plastyk

Marian Szpakowski

WYCIECZKA ZA 7 LAT

ZA CHWILĘ MAŁA PRZEJAŻDŻKA Z CZYTELNIKAMI PO WOJEWÓDZTWIE ZIELONOGÓRSKIM. DO PRZEBYCIA KILKASET KILOMETRÓW. SILNIK POJAZDU JUŻ PRACUJE. KIERUNEK — WSCHÓD. AHA, JESZCZE CHWILECZKĘ. UMAWIAMY SIĘ, ŻE W CZASIE PRZEJAŻDŻKI OGLĄDAMY TYLKO RZECZY NOWE. ZGODA? — DOBRZE. KIEROWCO — ODJAZD.

Nowa Sól Co tu nowego? Pełną „parą" pracuje b. fabryka tubingów. Obiekty tego zakładu zagospodarowały DZM, tworząc tu swój oddział. Produkcja? — kotły centralnego ogrzewania. Rozbudowana gazownia miejska w pełni zaspokaja potrzeby miasta. Pracuje nowy zakład mięsny. Rozbudowano zakład mleczarski. Stąd pochodzą w większości smaczne sery i twarogi, które kupujemy w sklepach. Rozbudowana wytwórnia proszku jajowego. Listonosze dostarczają pocztę do domów codziennie rano i wieczorem.

Żuków W niewykorzystanych do niedawna, istniejących obiektach, Nowosolska Fabryka Mebli uruchomiła nowy zakład. Kierownictwo fabryki — nieobciążone nawykami „starych" zakładów — postanowiło produkować jedynie meble nowoczesne, wygodne i estetyczne. Mniej więcej takie, jakie wielu naszych czytelników miało możność oglądania na wystawie w Zielonej Górze.

Nowe Miasteczko Pracuje nowy zakład — dachówczarnia.

Bytom Odrzański Pięknie odbudowane za bytkowe kamieniczki. Ponieważ bardzo się nimi zachwycacie, kierowca pojazdu robi „rundę honorową" dookoła rynku.

Głogów Kilkadziesiąt nowych bloków mieszkalnych lśni kolorami tynków. W szkole Tysiąclecia odbudowanej siłami Dolnośląskiego Okręgu Wojskowego uczą się dzieci. Fabryka Maszyn Budowlanych produkuje dźwigi samobieżne 2- i 5-tonowe oraz dźwigi pontonowe. Maszyny te cieszą się dobrą „marką" w całym kraju. Pracuje zakład przetwórczy owoców i warzyw. Surowiec jest na miejscu. Dostarczają go rolnicy z terenu całego powiatu.

Ciosaniec Dymi komin nieczynnej kiedyś cegielni. Nowy zakład mleczarski przerabia dziennie około 15 tys. litrów mleka.

Przemków Dzięki adaptacji niewykorzystanych obiektów rozwinęły produkcję zakłady metalurgiczne. Remonty starych domów i budowa kilku nowych poprawiły warunki mieszkaniowe załogi.

Leszno Górne Aż się oczy cieszą na widok całych stert pięknych skór wyprawionych w miejscowej garbarni. Prawdopodobnie wielu z nas nosi wygodne „modne" buciki uszyte ze skóry wygarbowanej w Lesznie.

Szprotawa Tu przede wszystkim trzeba obowiązkowo obejrzeć nowy budynek dworca kolejowego, oddanego do użytku dwa lata temu. Dowiedzieć się, że grzejniki centralnego ogrzewania, które ostatnio instaluje się w naszych domach, pochodzą ze szprotawskiego DZM, tak samo, jak i smaczne przetwory owocowe i warzywne z nowej wytwórni — częsty gość na naszych stołach. Na drugą stronę Bobru przejeżdżamy nowym stałym mostem. Poczęstujemy się szprotawskimi bułeczkami: Są smaczne. Piekarnia została rozbudowana. Nie ma trudności z pieczywem.

Małomice Wreszcie otrzymały nowy most, którego woda już nie zabierze. Dzięki budowie rurociągu ze Szprotawy mieszkańcy posiadają w domach gaz świetlny. Co za wygoda z przygotowaniem posiłków!

Nowogród Rozbudowany do potężnych rozmiarów zakład eksploatacji kruszywa.

Żary Dawne „Słońce" produkuje piękne dywany. Gros produkcji przeznaczone jest na eksport. Zwiększyła się ilość abonentów telefonicznych dzięki rozbudowie o 400 numerów centrali automatycznej.

Kunice i Wymiarki Istniejące huty szkła zostały poważnie rozbudowane.

Tuplice i Trzebiel Spółdzielczość uruchomiła tu dwa nowe zakłady — huty szkła produkujące opakowania i szkło taflowe. Tuplice mają nowy dworzec kolejowy.

Jasień Pracuje zakład nr 2 budowy maszyn.

Mirostowice ZCB uruchomiły nowy elektryczny piec tunelowy. Produkuje w skali rocznej około 15 mln sztuk płytek okładzinowych. Część z nich przeznaczona jest na eksport.

Gozdnica ZCB odbudowały dwa nowe zakłady. Produkuje się nowe asortymenty: cegłę kratówkę, dachówkę zakładkową, płytki okładzinowe szkliwiowe i żwiry granulowane.

Łuk Mużakowski To nie nowa nazwa miasta, lecz pewnego obszaru powierzchni woj. zielonogórskiego. 7 lat temu było to tylko pojęcie geograficzne. Obecnie? Pracują tu 3 nowe odkrywki węgla brunatnego. Dymią kominy brykietowni produkującej 360 tys. ton brykietów rocznie. Wydobycie węgla brunatnego wynosi 1.665 tys. ton.

Żagań Z każdym dniem zwiększa produkcję nowy zakład-czesalnia wełny. Pracuje cegielnia „Żagań II i III". Rozbudowała się poważnie jedna z miejscowych piekarni. Automatyczna centrala telefoniczna powiększyła się o 1.000 numerów. Do systemu energetycznego włączona została druga, mała elektrownia na Bobrze.

Iłowa Żagańska W całym kraju znana jest już ta miejscowość. Tu produkuje się tkaniny techniczne. Miasteczko otrzymało także nowy zakład mleczarski.

Lubsko Tu „rozkopy" to konieczność. Zakłada się i rozbudowuje wodociągi miejskie. Nie widać już „ogonków" za chlebem, ponieważ dzięki rozbudowie piekarni miasto otrzymuje codziennie i na czas odpowiednią „porcję" chleba.

Gubin Zakłady odzieżowe i zakłady obuwnicze uległy poważnej rozbudowie. Te ostatnie produkują w skali rocznej 3.3000 tys. par obuwia. Poprawiła się jakość produktu. Zakończono odbudowę zniszczonych domów. Wybudowano kilkadziesiąt nowych. Uprzątnięto gruzy. Powstały nowe kwietniki i zieleńce. Czynny jest nowy budynek dworca kolejowego i urzędu pocztowego.

Krosno Nowe zakłady przetwórstwa warzywno-owocowego. Rozbudowano zakłady jajczarsko-drobiarskie. Nowa piekarnia produkuje 5 ton pieczywa na dobę.

Dychów Pracują 3 hydrozespoły elektrowni wodnej.

Bobrowice Nowy zakład mleczarski.

Rzepin Węzeł kolejowy został rozbudowany. Pozwala to lepiej obsługiwać naszych zagranicznych kontrahentów. Miasto otrzymało nowy zakład przetwórstwa mięsnego. Pracuje nowy zakład jajczarsko-drobiarski. Rozbudowano zakład mleczarski.



Strzelce Kr. W niewykorzystanych do niedawna obiektach rozpoczął produkcję zakład przetwórstwa mięsnego. Pracują nowe zakłady warzywno-owocowe.

Drezdenko Pracuje nowy zakład mleczarski.

Skwierzyna Odbudowano most kolejowy na Warcie.

Bledzew i Przytoczna Zagospodarowano nieczynne dotąd obiekty i uruchomiono w nich zakłady mleczarskie.

Międzyrzecz Uruchomiono zakład przetwórstwa mięsnego oraz warzyw i owoców.

Kargowa Fabryka cukierków zagospodarowała obiekty po b. gorzelni i POM, uruchamiając produkcję karmelków mlecznych.

Bojadła Poważnie rozbudowana została cegielnia. Powstał tu nowy dział produkcji cegły wapienno-piaskowej.

Sulechów Uruchomiono nową tkalnię jedwabiu. Rozbudowano zakłady mięsne. Powstał oddział fabryki cukierków w Kargowej, produkujący tzw. pastylki pudrowe. W trakcie rozbudowy jest sieć kanalizacyjna miasta.

Zielona Góra Zagospodarowano całkowicie obiekty b. fabryki „Opta" przy ul. Dąbrowskiego. Uruchomiono nową tkalnię wełny. Powstał nowy zakład mięsny i nowa mechaniczna piekarnia. Rozbudowany został węzeł kolejowy. Zbudowano nową zajezdnię autobusową. W trakcie budowy jest dworzec autobusowy. Miasto posiada bezpośrednie połączenia PKS ze Szczecinem, Wrocławiem i Jelenią Górą. Wybudowano nowy gmach Poczty Głównej. Przesyłki pocztowe otrzymują zielonogórzanie dwa razy dziennie. Centrala telefoniczna powiększyła się o 1.600 numerów. Czynne już jest nowe ujęcie wody. Wybudowano nowy hotel. „Zastal" produkuje m. in. wagony samowyładowawcze i cysterny propanówki. „Lumel" zaopatruje rynek w elektryczne maszynki do golenia.

* * *

Wycieczka nasza dobiegła końca. Odwiedziliśmy 43 miejscowości. W każdej z nich zapoznaliśmy się tylko z czymś nowym. Nowym, które powstanie w ostatnich siedmiu latach. Naturalnie wszyscy z pewnością domyślają się, że chodzi o lata 1959—65, a nasza wycieczka odbywała się właśnie w 1965 r. Chociaż nie wszystko „nowe" wymieniliśmy, musimy przyznać, że zrobiono dużo. Czy można będzie zrobić więcej? — Z całą pewnością, ale to już zależy od każdego mieszkańca Ziemi Lubuskiej. Bo aktywizacja, to nie tylko nowe, wielkie zakłady przemysłowe wybudowane za setki milionów złotych, lecz także rzeczy drobne, powstałe kosztem społecznego wysiłku.

Jeśli więc dzięki temu przedstawiony wyżej obraz ulegnie zmianie — przybędzie mu nowych szczegółów — „przewodnik wycieczki" gotów jest z prawdziwą przyjemnością zamieścić sprostowanie.

Tekst **R. Różalski**

Ilustracje **S. Ziarnkowski**

LIPSK

Na zdjęciu: Parking samochodowy przy południowym wejściu na teren Targów.

FOT — CAF



Spisek antyrządowy w Iraku

● Przywódca rebeliantów zabity
● Wojsko Kassema panuje nad sytuacją

Według doniesień radia bagdadzkiego, premier Iraku i naczelny dowódca irackich sił zbrojnych gen. *Kassem* wydał rozkaz aresztowania dowódcy V brygady armii irackiej, pułkownika *Abdula Wahaba Shawafa*, za zdradę kraju. Kassem dodał, iż pułkownik Shawaf współpracował z obcymi elementami oraz że działalność jego wymierzona była przeciwko bezpieczeństwu Republiki Irackiej.

Jak już podawaliśmy, Shawaf stanął na czele spisku zmierzającego do obalenia obecnego rządu Iraku.

Radio Bagdad podaje, że na ręce premiera Kassema napływają depesze od dowódców poszczególnych jednostek armii irackiej i od ludności, które wyrażają poparcie dla rządu, domagając się ukarania Shawafa i jego zwolenników, a ponadto wypowiadają się za utworzeniem specjalnych narodowych oddziałów do walki ze spiskowcami.

Dowódcą V brygady armii irackiej na miejsce Shawafa został mianowany przez gen. Kassema pułkownik *Yunis Mohammed Taher*.

* * *

Agencje zachodnie w dalszym ciągu podają wiadomości na temat spisku. Według tych doniesień, ośrodkiem spiskowców jest Mosul — wielki ośrodek przemysłu naftowego w Iraku. W mieście tym mają oni radiostację przez którą nadają swoje oświadczenia i odezwy. Agencje podają jakoby do spiskowców przyłączyła się druga dywizja armii irackiej w Kirkuku a także jakoby w Mosulu doszło do zbrojnych starć oraz, że jest wielu zabitych i rannych.

Radio Bagdad nadało zarządzenie o wstrzymaniu komunikacji Bagdad — Aleppo (syryjska prowincja Zjednoczonej Republiki Arabskiej) aż do odwołania. Również wszystkie lotniska irackie będą zamknięte dla ruchu pasażerskiego od wczesnych godzin popołudniowych aż do rana.

* * *

Agencja Reutera próbując dać ocenę spisku wyraża pogląd, że Shawaf jest „nacjonalistą i antykomunistą". Zarzuca on Kassemowi „odejście od solidarności ze światem arabskim".

Wiadomości z ostatniej chwili wskazują na to, że sytuacja w Bagdadzie i we wszystkich częściach kraju jest opanowana przez rząd. Zrewoltowane oddziały wojskowe obsadziły jedynie Mosul i okolice.

* * *

Agencja France Presse, powołując się na radio bagdadzkie podaje, że przywódca spisku antyrządowego pułkownik Shawaf, b. dowódca V brygady armii irackiej w Mosulu, został wczoraj rano zabity przez własnych żołnierzy.

Kraje azjatyckie zaniepokojone
paktem zawartym między USA, Turcją Pakistanem i Iranem

Premier Afganistanu Mohammed Daud w wywiadzie udzielonym przedstawicielowi agencji Bahtar oświadczył w związku z podpisaniem nowych porozumień wojskowych między USA a Turcją, Iranem i Pakistanem, iż porozumienia te są nowym czynnikiem zaostrzenia napięcia międzynarodowego.

Nowe dostawy i koncentracja środków militarnych w krajach sąsiednich — dodał premier Afganistanu — zakłócają równowagę sił i prowadzą do nowego wyścigu zbrojeń oraz wywołują wzrost nieufności między krajami leżącymi w tej strefie.

W zakończeniu premier Daud stwierdził, że jeśli chodzi o Pakistan, to mimo gwarancji Stanów Zjednoczonych odnośnie zawartych układów i ich roli, rząd Afganistanu nie może pozbyć się uczucia niepokoju i w związku z tym będzie zmuszony z jeszcze większą uwagą śledzić rozwój wypadków w tej części świata.

Indie powinny ostrzec USA, że nowy układ wojskowy podpisany między Stanami Zjednoczonymi a Pakistanem i dalsza pomoc wojskowa dla Pakistanu traktowane będą jako nieprzyjazny gest wobec naszego kraju — oświadczył sekretarz generalny Komunistycznej Partii Indii Adżoj Ghosh.

Odpowiadając na pytania korespondentów na konferencji prasowej Ghosh podkreślił, że nowy układ i dalsza pomoc wojskowa dla Pakistanu zwiększają niebezpieczeństwo stojące przed Indiami. Komuniści — powiedział on — nie sądzą, że istnieje bezpośrednie niebezpieczeństwo wojny ze strony Pakistanu, lecz silne uzbrojenia oraz fakt, iż władza w Pakistanie znajduje się w rękach kliki wojskowej stwarzają niebezpieczną sytuację. Istniejące napięcie między obydwoma krajami jest rujnujące z ekonomicznego punktu widzenia — stwierdził Ghosh — dodając, że udział Pakistanu w paktach i amerykańska pomoc zbrojeniowa zmusiły Indie już w poprzednich latach do zwiększenia wydatków na obronę.

Zdaniem Komunistycznej Partii Indii, rząd indyjski powinien ostro zaprotestować przeciwko tym posunięciom amerykańskim.

Ghosh przypomniał, że broń amerykańska używana jest przez Pakistan w incydentach granicznych z Indiami.

Następnie Ghosh omówił szereg problemów wewnętrznych Indii ustosunkowując się krytycznie do sposobów realizacji reformy rolnej w Indiach zapowiedzianej przez rządzącą partię kongresową.

Wczoraj „Times" również krytycznie ustosunkował się do faktu podpisania przez Stany Zjednoczone układów wojskowych z trzema krajami azjatyckimi.

Dziennik pisze m. in., iż podpisanie odrębnych układów między USA a Turcją, Iranem i Pakistanem przekreśla w płaszczyźnie wojskowej porozumienia zawarte w ramach Paktu Bagdadzkiego. Następnie dziennik stwierdza, że posunięcie to już dziś wywołało falę głosów krytycznych pod adresem Stanów Zjednoczonych i w żadnym wypadku nie przyczyniło się do wzmocnienia mocarstwowego prestiżu USA.

Bilans
tegorocznych rokowań handlowych z krajami socjalistycznymi

W ubiegłym tygodniu zakończony został podpisaniem porozumienia z Chinami, kilkumiesięczny okres rokowań handlowych prowadzonych przez nasze delegacje z krajami socjalistycznymi. Rezultatem tych ważnych prac jest 12 umów i porozumień, które dokładnie precyzują szczegóły wymiany towarowej Polski z europejskimi i pozaeuropejskimi państwami socjalistycznymi w roku bieżącym. Zestawienie tych dokumentów pozwala dokonać ogólnych obliczeń oraz wyciągnąć pierwsze wnioski.

Łączne obroty naszego handlu zagranicznego z krajami socjalistycznymi powiększą się w stosunku do 1958 r. znacznie — bo o ok. 19 proc. i wyniosą 6,2 mld zł dewizowych.

Podobnie jak w eksporcie, tak i w imporcie zachodzić będą w br. zmiany strukturalne. Przede wszystkim rosną dostawy surowców do naszego kraju.

Jak twierdzą odpowiedzialni pracownicy Ministerstwa Handlu Zagranicznego, zawarte umowy nie wyczerpują całkowicie możliwości wzrostu wymiany handlowej Polski z zaprzyjaźnionymi krajami. Wzorem lat ubiegłych specjalne mieszane komisje dokonają w ciągu roku przeglądu wzajemnych możliwości i potrzeb. W wyniku tych prac mają być podpisane dodatkowe protokoły.

Sladem artykułu

Polepszą się warunki zdrowotne

W artykule pt. „Perypetie małomickiej fabryki" pisaliśmy o konieczności przebudowy niektórych oddziałów zakładu. Wymagały tego warunki sanitarne, zdrowotne załogi. Ukazanie się artykułu zbiegło się w czasie z załatwieniem tych spraw w Zjednoczeniu. Stało się to na skutek zdecydowanej postawy samorządu robotniczego i dyrekcji fabryki. Trawialnię postanowiono ostatecznie przebudować nie w ciągu 1961 roku, a w roku 1960. Prace rozpoczną się już w końcu roku bieżącego. Dokumentacja i terminy rozpoczęcia prac — jak poinformował dyrektor Hakiel — są zabezpieczone. Reforma norm, o której również pisaliśmy została już wprowadzona i przez dużą część załogi przyjęta ze zrozumieniem.

Br.

— o —

W obronie tabakiery

Ażeby uchronić od zapomnienia starodawny zwyczaj zażywania tabaki, mężczyźni z bawarskiej miejscowości Sonnen (okręg Wegscheid) założyli klub — tabakiery. Opracowano dosyć rygorystyczny statut, który przewiduje na przykład, że każdy z członków klubu zmuszony byłby zapłacić grzywnę w wysokości 1 marki, gdyby okazało się, że nie nosi przy sobie szczypty tytoniu.

Uczestnicy klubu zbierają się co sobotę we własnej świetlicy i gremialnie zażywają tabakę. Entuzjaści pielęgnowania dawnych zwyczajów nie znajdują jednak podobno zrozumienia u swoich żon.

— o —

„BABKA"
spowodowała śmierć młodej kobiety

Elżbieta Wolak zamieszkała w miejscowości Pęczniew, powiat Poddębice dokonywała nielegalnie zabiegów ginekologicznych. W końcu ubiegłego roku do Elżbiety Wolak zgłosiła się 25-letnia Cecylia O. z zamiarem usunięcia płodu. Wolak podjęła się zabiegu, którego dokonała w warunkach urągających najbardziej prymitywnym wymogom higieny. „Operacja" spowodowała natychmiastową śmierć młodej kobiety. „Babką" zajął się prokurator i sporządził przeciw niej akt oskarżenia.

Elżbieta Wolak odpowiadać będzie przed Sądem Wojewódzkim w Łodzi.

Strajk grabarzy

Pod koniec ubiegłego tygodnia strajkowali grabarze 10 cmentarzy nowojorskich. Strajk trwał 3 dni.

Czytajcie
wydanie specjalne „GAZETY"

Skarb, sensacja, przemyt, skalpel chirurga!!!

❖ **KTO UKRYŁ SKARB?** — Trzy wieki spoczywał w ziemi garnek z monetami. — O bytomskim odkryciu pisze **Irena Solińska.**

❖ **KREW ZALEWA OTWARTY BRZUCH PACJENTA I RĘCE OPERUJĄCYCH LEKARZY... CZŁOWIEK NIE POTRAFI MÓWIĆ O TYM, ŻE WIDZIAŁ ŚMIERĆ...** — oto fragmenty reportażu **Alicji Zatrybówny.**

❖ **CO KRYŁA TECZKA K-5/VII/46 ???** — O dziejach niezwykłego oszustwa sprzed 12 lat pisze **Zbigniew Szydłowski.**

❖ **MŁODOŚĆ, MIŁOŚĆ, PRZYGODA...** — O „Sezamie" pisze **Eugenia Pawłowska.**

❖ **NIE TYLKO REKORDY PRZYWOŻĄ Z ZAGRANICY CZOŁOWI NASI SPORTOWCY. „IMPORTUJĄ" RÓWNIEŻ DZIESIĄTKI TYSIĘCY ŻYLETEK, NYLONY itp.** — O szczegółach pisze **Józef Jarecki.**

Poza tym: **CIEKAWOSTKI, INFORMACJE, ZDJĘCIA.**

Wszystko za 50 gr w wydaniu specjalnym „GAZETY".
40 minut ciekawej lektury.

Jeszcze dziś można nabyć wydanie specjalne w kioskach „Ruchu". Dochód ze sprzedaży przeznaczony jest na Społeczny Fundusz Budowy Szkół Tysiąclecia.

Młodzież na budowę szkół

Jest to jedno z najbardziej wzruszających zobowiązań zjazdowych. Przede wszystkim dlatego, że podjęły je dzieci. Oto jego treść starannie wypisana na kartce zeszytu.

„W związku z obradami III Zjazdu Partii uczniowie szkoły podstawowej nr 9 w Zielonej Górze życzą mu owocnych obrad i włączają się do realizacji hasła rzuconego przez tow. Gomułkę „1000 szkół na Tysiąclecie". Zobowiązujemy się w dniach od 10 do 15 bm. zebrać 2000 butelek oraz 250 kg makulatury. Uzyskane w ten sposób pieniądze przekażemy na SFBS".

Młodzież ze Szkoły Podst. nr 1 w Zielonej Górze przekazała na Fundusz Budowy Szkół Tysiąclecia 3309,30 zł.

— o —

LEKARZE ZAOPIEKUJĄ SIĘ MŁODZIEŻĄ SZKOLNĄ

Pracownicy Służby Zdrowia przy ambulatorium DZM w Nowej Soli na cześć III Zjazdu PZPR zobowiązują się przez cały rok bezinteresownie otoczyć opieką Szkołę Podstawową w gromadzie Lubieszów. Raz w tygodniu wyjeżdżać będą do Lubieszowa: lekarz dentysta, lekarz internista, dwie pielęgniarki. Przebadają oni wszystkie dzieci całej szkoły i udzielą im doraźnej pomocy oraz założą karty zdrowia.

Brawo harcerze!

Nadzwyczajne wydanie »Gazety« cieszyło się powodzeniem

Niedzielne, nadzwyczajne wydanie naszej „Gazety" znalazło się w gorzowskich kioskach już przed godziną 8 rano. Cieszyło się ono dużym powodzeniem.

Na uznanie zasłużyli harcerze z gorzowskiej Komendy Hufca, którzy podjęli się ochotniczego kolportażu „Gazety". Rozbili oni dwa namioty — obok kina „Słońce" i przy ul. Marchlewskiego. W namiotach ozdobionych proporcami zastępów można było nabyć świeże egzemplarze nadzwyczajnego wydania. Oczywiście te punkty sprzedaży cieszyły się szczególną atrakcyjnością.

Jeden z pomysłowych harcerzyków zaopatrzył w gazetę całą kolejkę ludzi czekających przed mleczarnią przy ul. Hawelańskiej. Niecodzienny był to widok, kiedy ulicą szli mężczyźni i kobiety z bańkami do mleka w rękach i z nosami utkwionymi w gazecie. W ciągu kilku godzin harcerze rozsprzedali osiemset egzemplarzy, a mogli rozsprzedać znacznie więcej, gdyby „Ruch" lepiej ich zaopatrzył.

Pułkownik Grivas
wzywa Cypryjczyków do przerwania walki

Pułkownik Grivas, wódz cypryjskiej organizacji niepodległościowej EOKA, która od kwietnia 1955 roku walczyła z Brytyjczykami w imię przyznania wyspie prawa do samookreślenia, wezwał w poniedziałek grecką ludność Cypru do poparcia arcybiskupa Makariosa, a swym oddziałom rozkazał oficjalnie, by nie kontynuowały walki.

W ulotce, która w poniedziałek rano ukazała się na ulicach Nikozji, legendarny wódz EOKA po długim milczeniu wypowiedział się na temat londyńskiego porozumienia w sprawie Cypru, podpisanego przed trzema tygodniami.

Grivas oświadczył, że układ ten — choć **„nie jest tym, co spodziewaliśmy się uzyskać"** — należy poprzeć, gdyż kontynuowanie walki może „doprowadzić do rozłamu nie tylko **wśród ludności Cypru, lecz** także w całym narodzie greckim".

Nie tając rozczarowania z wyniku rokowań zuryskich i londyńskich Grivas oznajmia, że obecnie, po zawarciu porozumieniu i zaaprobowaniu go przez arcybiskupa Makariosa, „jest obowiązany polecić, by przerwano walkę".

60-letni pułkownik komunikuje w zakończeniu, iż postanowił nie brać udziału w życiu politycznym zarówno na Cyprze, jak w Grecji.

Korespondent agencji Reutera donosi z Nikozji, że przypuszcza się tam, iż pułkownik Grivas uda się do Aten jeszcze w tym tygodniu.

W ostatnich dniach Grivas, wciąż pozostający w ukryciu, zabiegał o uwolnienie z więzień cypryjskich kilkudziesięciu działaczy EOKA dając do zrozumienia, iż zanim przyszłe losy jego towarzyszy nie zostaną wyjaśnione, nie opuści wyspy. W niedzielę gubernator Cypru Foot oświadczył, że ostatnich 72 więźniów otrzyma wolność. Foot oznajmił równocześnie, że 23 spośród nich będzie musiało opuścić Cypr i udać się do Grecji.

7 lat więzienia za szpiegostwo

Przed Sądem Warszawskiego Okręgu Wojskowego odbyła się rozprawa przeciwko agentowi wywiadu amerykańskiego **Romanowi Smole.** W toku rozprawy sądowej ustalono, że Roman Smola w październiku 1957 będąc w odwiedzinach u swej rodziny w NRD — w drodze powrotnej do Polski zbiegł do Berlina zachodniego. Skierowany następnie do tzw. „obozu dla uchodźców politycznych" w Marienfelde Smola był przesłuchiwany przez pracowników wywiadu amerykańskiego i angielskiego. Ponadto Smolę przesłuchiwano w ośrodkach tych wywiadów mieszczących się w Berlinie zachodnim, przy ul. Cleyalle i w okolicach stadionu olimpijskiego.

Następnie Smola skierowany został do obozu „Valka" k. Norymbergi, a stamtąd do obozu w Zirndorfie. Przebywając w tym obozie Smola nawiązał kontakt z pracownikami wywiadu amerykańskiego występującymi pod pseudonimami „Dudek" i „Sekuna", którzy z początkiem 1958 r. zwerbowali go do współpracy.

Po przeszkoleniu, które odbyło się w miastach Hanau i Frankfurcie n. Menem Smola został przewieziony amerykańskim samolotem wojskowym do Berlina zachodniego, skąd zaopatrzony w odpowiedni ekwipunek skierowany został z zadaniem szpiegowskim do Polski.

Sąd Warszawskiego Okręgu Wojskowego skazał Romana Smolę na karę 7 i pół lat więzienia.

PIĘĆ TŁUSTYCH MIESIĘCY

Na jednym z wiejskich zebrań zabrał głos niepozorny chłop. Plątał się trochę z wyrażeniem swoich myśli, ale przecież wszyscy od razu go zrozumieli. Jego zdaniem — trzeba pomóc przy budowie szkół, bo to obywtelski obowiązek. Postanowił co miesiąc płacić 50 zł na ten cel. Chłop nie był zamożny. Gospodarstwo ma nie bogate, a w dodatku kilkoro dzieci. Ale dla swych dzieci postanowił właśnie coś zrobić. Słowa partii o czynie na budowę szkół, stały się dla niego bardzo bliskie, mówiły o jego własnych sprawach.

* * *

Oni też zrozumieli wezwawanie. Załoga „Zastalu" zobowiązała się na cześć III Zjazdu wyprodukować w I kwartale 32 wagony towarowe, 6 cystern i 50 wózków.

Robotnicy Huty Szkła w Iłowej Żagańskiej postanowili lepiej pracować i w efekcie wyprodukować różnych wyrobów na 2.200 tys. zł. więcej niż przewidywały obowiązki zakładu. W rzeczywistości nawet te założenia okazały się zbyt skromne. Hutnicy dostarczyli towarów dodatkowych za przeszło 2,5 mln. zł.

Wróćmy znów do Zielonej Góry. Pracownicy „Zgrzeblarek" postanowili wyprodukować dodatkowo w ciągu tego roku 20 maszyn. Jak dotychczas wywiązują się bez zarzutu. 5 zgrzeblarek przewidzianych na I kwartał mają już w magazynach.

Zielonogórska Fabryka Mebli dała dodatkowej produkcji za około 1,200 tys. zł.

Aby państwo miało mniej kłopotów i wydatków chłopi w Dąbrowie Łużyckiej postanowili naprawić 800 m drogi.

Brakłoby miejsca w tej gazecie na samo wyliczanie dużych i małych czynów.

FRAZESY I RZECZYWISTOSC

Od pięciu miesięcy w prasie i radio powtarzają się często znane wszystkim zwroty — „na cześć III Zjazdu" itd. Te zdania już spowszedniały, krótko kwitują wysiłek wielu ludzi. A w rzeczywistości każdy człowiek inaczej przeżywał swój czyn.

Dziś w dzień otwarcia Zjazdu, gdzie na pewno wiele będzie się mówić o czynie, który go poprzedził, warto zsumować nasze osiągnięcia.

Pierwsze zobowiązania, nieśmiałe jeszcze, pokazały się w październiku ub. roku. Równocześnie z tymi pierwszymi jaskółkami w zakładach rozgorzała dyskusja — podejmować zobowiązania czy też nie. Oponentów było wielu. Obawiano się fikcji, naciągania, zmuszania ludzi do pracy dodatkowej. Sposób podejmowania zobowiązań i realizacja czynów były najlepszą odpowiedzią na te wątpliwości.

Dzięki realizacji zobowiązań zakłady w których wykonanie planów ubiegłego roku stało pod znakiem zapytania, wywiązały się a nawet przekroczyły pierwotne zamierzenia. Przykład „Żagańskiej Wełny" jest tego najlepszym dowodem.

W samym tylko IV kwartale wartość zrealizowanych zobowiązań w województwie (bez czynów społecznych i składek na budowę szkół) osiągnęła około 90 mln. złotych.

W styczniu i lutym wiele załóg podjęło nowe, dodatkowe zobowiązania, a wreszcie w ostatnich dniach przed otwarciem Zjazdu robotnicy zielonogórskich fabryk przystąpili do zaciągania wart produkcyjnych.

Skromnie więc licząc czyn zjazdowy ludzi pracy Ziemi Lubuskiej (bez zbiórek na fundusz budowy szkół) dał państwu w efekcie ponad 150 mln. zł. Jest to suma nie mała. Wystarczy stwierdzić, że można by za nią wybudować ponad 3.700 izb mieszkalnych. Zjazd poprzedził więc okres wytężonej pracy. Jej wyniki są tak obfite, że te 5 miesięcy śmiało można nazwać „tłustymi".

NIE SAME MILIONY

To dobrze, że przy podejmowaniu i realizacji zobowiązań tak wiele uwagi kładzie się na to aby były one konkretne, dawały coś zakładowi i państwu — setki milionów zł osiągniętych w czynie zjazdowym na pewno wyjdą naszej gospodarce na zdrowie. **Uzyskano bowiem dodatkową produkcję bez nowych inwestycji, bez nadzwyczajnych wydatków.**

W czynie zjazdowym nie o same miliony jednak chodzi. Niemniej ważny jest fakt, że cała armia ludzi pracy — tysiące i miliony osób odpowiedziały na wezwanie partii. Nie raz kosztem dodatkowego wysiłku i pewnych wyrzeczeń poparły hasło, aby produkować więcej, lepiej i taniej. Nie trzeba długo się zastanawiać, aby dojść do wniosku, dlaczego hasło czynu przedzjazdowego podchwyciły tysiące ludzi. **Podobnie, jak w wypadku tego chłopa, który choć mu się w domu nie przelewa postanowił płacić 50 zł na szkoły, podobnie jak w wypadku załóg „Zastalu", „Sztucznego Włókna", „A-20" w Kożuchowie czyn został podchwycony bo jego cel jest zbieżny z interesami osobistymi ludzi pracy.**

Organizacjom i instancjom partyjnym, całej partii daje to poczucie własnej siły, pewność, że wysuwane przez nią postulaty są zgodne z celami ludzi pracy. To wszystko brzmi jak fragment jakiegoś propagandowego referatu, ale nikt nie może tym słowom zaprzeczyć słuszności.

BUDOWĘ I REMONTY BOCZNIC KOLEJOWYCH

wykonuje

Budowlano - Montażowa Spółdzielnia Pracy „T O R"

WARSZAWA, ul. Grochowska 177, tel. 10-24-22
10-28-66
K-483

Państwowe Liceum Pedagogiczne

w Ośnie Lubuskim

ogłasza

PRZETARG

NA ROBOTY POSADZKOWE

(250 m kw. posadzki z płytek ksylolitowych lub lastrico)

W przetargu mogą wziąć udział przedsiębiorstwa państwowe, spółdzielcze i prywatne. Termin składania ofert upływa w dniu 30 kwietnia br. Otwarcie ofert nastąpi 3 maja br. Zleceniodawca zastrzega sobie prawo wyboru oferującego. K-486

Uwaga! ***Uwaga!***

ROLNICZE STUDIUM ZAOCZNE dla PRACUJĄCYCH
Wyższej Szkoły Rolniczej w Szczecinie,
ul. Janosika 8, tel. 56—30

przyjmuje jeszcze podania

na Kurs Wprowadzający, na który ubiegać się mogą pracujący w rolnictwie absolwenci techników rolniczych po 2-letniej, a absolwenci liceów ogólnokształcących po 4-letniej pracy w rolnictwie i nauczyciele szkół rolniczych oraz nauczyciele wiejskich szkół podstawowych.

Studium prowadzone jest systemem korespondencyjno - zjazdowym przez 9 semestrów, w każdym semestrze około 20 dni zajęć dydaktycznych w Uczelni w oparciu o płatne urlopy szkoleniowe. Absolwenci otrzymują tytuł inżyniera rolnika. K-497

PRACOWNICY POSZUKIWANI

10 kwalifikowanych murarzy oraz **2 cieśli** na roboty w miejscu przyjmie Remotowo - Budowlana Spółdzielnia Pracy w Zielonej Górze, ul. Wrocławska nr 28, tel. 33—54. Praca według zasad wynagrodzenia pracowników spółdzielni budowlanych, dla zamiejscowych nocleg zapewniony, szczegółowe warunki płacy i pracy do omówienia na miejscu. K-501

Inżynierów lub techników terenów zielonych z praktyką, kalkulatora transportowo-warsztatowego przyjmie od zaraz Miejskie Przedsiębiorstwo Robót Drogowych i Zieleni w Zielonej Górze, plac Powstańców Wielkopolskich nr 2. K-484

Pracownika na stanowisko głównego księgowego zatrudni natychmiast Państwowy Ośrodek Maszynowy w Strzelcach Krajeńskich. Wymagana długoletnia praktyka oraz minimum średnie wykształcenie. Wynagrodzenie do 2.600 zł plus premia wg układu zbiorowego pracy. K-457

Inspektorat Oświaty w Słubicach zatrudni natychmiast siłę kwalifikowaną na stanowisko kierownika państwowego przedszkola w Słubicach. Warunki pracy i płacy do omówienia na miejscu. K-498

Oborowego z pomocnikami z małą rodziną zatrudni gospodarstwo PGR Ołobok, pow. Świebodzin. K-499

INSPEKTORAT PGR
Żary, ul. 1 Maja 4

ogłasza

I, II i III PRZETARG
nieograniczony
NA SPRZEDAŻ SAMOCHODÓW

1. **samochód osobowy „OPEL" — typ L-2**
2. **samochód osobowy „MERCEDES" — typ 170V**

I przetarg odbędzie się w dniu 21 marca br., o godz. 10.00; II przetarg odbędzie się w dniu 4 kwietnia br., o godz. 10.00; III przetarg odbędzie się w dniu 18 kwietnia br., o godz. 10.00.

Cena wywoławcza w pierwszym przetargu wynosi: „OPEL" — zł 26.250, „MERCEDES" — zł 26.250

Wadium w wysokości 10 proc. ceny wywoławczej należy wpłacić w kasie Inspektoratu PGR Żary w przeddzień przetargu Pojazdy można oglądać w przeddzień przetargu od godziny 8.00 do 10.00. K-495

DYREKCJA MIEJSKIEGO ZARZĄDU

Budynków Mieszkalnych i Terenów Komunalnych

w Zielonej Górze

podaje do wiadomości ogółu mieszkańców, że Administracje Domów Mieszkalnych przystąpiły do zawierania umów o dzierżawę terenów komunalnych (ogrody, działki, grunty orne) na rok 1959.

Uprawa terenów komunalnych może nastąpić dopiero po podpisaniu umowy dzierżawy.

Jednocześnie dyrekcja MZBMiTK komunikuje, że użytkownicy terenów komunalnych, zajętych bez uprzedniego zawarcia umowy dzierżawy w ADM, będą pociągani do odpowiedzialności sądowej. K-500

Miejskie Przedsiębiorstwo Gospodarki Komunalnej
w Drezdenku, ul. Niepodległości nr 4

ogłasza

I, II i III PRZETARG

na sprzedaż JEDNEGO MOTOCYKLA m-ki „Mińsk"

Cena wywoławcza wynosi 5.700 zł. Terminy przetargów: I przetarg odbędzie się 14 marca br.; II — 21 marca br.; III — 28 marca br.

Wszytkie przetargi odbędą się o godz. 10.00 rano. Motocykl przeznaczony do przetargu oglądać można codziennie w biurze MPGK od godz. 7.00 do 15.00, gdzie również można uzyskać informację o sprzedaży. K-494

Ogłoszenia DROBNE

Sprzedaż

Sprzedam dom jednorodzinny w Zielonej Górze, 3 pokoje z kuchnią, ogród (warunek: mieszkanie w Sulechowie). Wiadomość: Zielona Góra, Al. Niepodległości 25. 488 gp

Dom piętrowy z czynną prywatną jadłodajnią i 28 noclegowym hotelem, centrum miasta Starogardu z powodu podeszłego wieku sprzedadzą okazyjnie spadkobiercy. Wiadomość: Maria Brzoskowska, Starogard Gdański, ul. Tczewska 2. 487 gp

Korzystnie sprzedam „Jawę-250" dotartą. Gorzów, Słoneczna 18 b, tel. 29-66. 494 p

Lokale

Pokoju umeblowanego w Zielonej Górze poszukuje natychmiast na marzec przyjezdny starszy pan. Wiadomość: Zielona Góra, tel. 713. 468 g

Zamienię 1 pokój z kuchnią, wygodami w Zielonej Górze na 2 pokoje z kuchnią. Wiadomość: ul. Młyńska 3 w komitecie blokowym. 492 g

Zamienię 3 pokoje z kuchnią w Zielonej Górze na podobne na przedmieściu. Wiadomość: tel. 3601. 489 g

Zamienię 2 pokoje, kuchnia (wszelkie wygody) w Elblągu na gospodarstwo do 2 ha. Stanisława Kowalska, Elbląg, Szańcowa 3. 490 p

Praca

Uczeń piekarski potrzebny z ukończeniem 7 klas szkoły podstawowej. Wynagrodzenie dobre. Zgłoszenia: Gorzów Wlkp., Chrobrego 32 (piekarnia). 430 p

Technika-mechanika na stanowisko starszego technologa warsztatów szkolnych zatrudni natychmiast Zasadnicza Szkoła Zawodowa w Żaganiu. Mieszkanie zapewnione. 434 p

Różne

Garbuję, farbuję, strzygę, uszlachetniam skóry baranie i wszystkie inne skóry futerkowe. Zygfryd Kopaczewski — Słupca, Warszawska 32 (woj. poznańskie). K-420

Biuro Matrymonialne „Swaty" Olsztyn 2, skrytka 21 kojarzy dyskretnie szczęśliwe małżeństwa w kraju lub za granicą. Wysyłamy bez ograniczeń korzystne oferty. Na odpowiedź załączyć 5 zł. K-502

Mieszkańcom Nowego Miasteczka za liczny udział i ofiarną pomoc w pogrzebie męża serdeczne podziękowania składa pogrążona w smutku żona z dziećmi. 495 p

Zguby

Tadeusz Dolak zgubił wkładkę kontrolną do prawa jazdy nr 023171. 491 p

Unieważnia się pieczątkę o brzmieniu: „Ruch" — Słubice Punkt sprzedaży Nr 7". 493 gp

LEKARZ radzi

Tężyczka

Podłoże na jakim może się rozwijać tężyczka jest różne. U dzieci występuje ona przede wszystkim w krzywicy.

Napady tężyczkowe mogą być wywołane przez takie stany jak alkaloza we krwi, która się zdarza po uporczywym wymiotowaniu, albo wskutek szybkiego głębokiego i dłużej trwającego oddychania, dalej niedobór magnezu we krwi, niektóre jady, jak: guanidina, zatrucia grzybami, niedobór witaminy D lub znaczne przedawkowanie tejże witaminy.

W okresie choroby uderza znaczna zwiększona pobudliwość nerwowa u dziecka, o wiele żywiej i inaczej reaguje ono na bodźce zewnętrzne. Napady występują najczęściej wczesną wiosną. Najważniejszym i najczęstszym zarazem objawem tężyczki są drgawki, czyli konwulsje, budzące zrozumiałą panikę wśród otoczenia dziecka.

Drgawki występują nagle i często po kilku minutach znikają, czasami tylko mogą się przedłużać i nawet zakończyć się wręcz tragicznie, zwłaszcza jeśli dziecko w porę nie otrzyma należytej pomocy.

Wystąpić mogą też kurcze dłoni. Wtedy ręce dziecka sztywnieją i z ustawienia są podobne do łap „służącego psa". Również stopy mogą ulegać skurczom oraz mięśnie twarzy (różne przejściowe grymasy twarzy), mięśnie oczu (zez), a szczególnie niebezpieczne objawiające się sinicą i dusznością oraz charakterystycznym pianiem skurcze krtani. Bodźcami wywołującymi napady mogą być: urazy psychiczne (przestrach), przegrzanie dziecka, zakażenia takie, jak grypa, angina, zapalenia uszu itp. Należy pmiętać, że drgawki u dzieci są częste i wymagają każdorazowo szpitalnej obserwacji, mogą być bowiem objawem zapalenia mózgu, opon, guzów mózgu oraz padaczki. Do ustalenia dokładnego rozpoznania konieczne jest badanie płynu mózgowo-rdzeniowego i krwi.

Leczenie: sztuczne oddychanie, tlen z dwutlenkiem węgla, preparaty bromu, luminału, dieta zakwaszająca (bezmleczna kilka dni potem mleko zakwaszone kwasem cytrynowym lub mlekowym). Potem ostrożne podawanie witaminy D, kwarcówki, wapno.

Lekarz BRONISŁAW WŁODARSKI

LICZYRZEPKA ***zawiadamia że dla uczestników 11 i 12 gry***

przeznacza 75.000 złotych

w formie 100 premii pieniężnych, w tym 50 po 1000 zł i 50 po 500 złotych

Punkty sprzedaży gry, wydają w okresie od 9-20 marca

za 5 przyjętych kuponów gry specjalny numer premiowego kuponu

Losowanie premii odbędzie się w dniu 23 marca br. Wyniki losowania ogłoszone zostaną w prasie 25 marca

Wypłata premii od dnia 26 marca do 30 kwietnia br. w Biurze DGL, Wrocław-Mazowiecka 17, pokój 333, za zwrotem wylosowanego kuponu premiowego - osobiście, lub listem poleconym.

K-503

Zielonogórskie WINO-GRONKA

SŁOŃCE WYRĘCZA KALORYFERY

Nie tylko zakochani ucieszyli się wczesną w tym roku wiosną. Kierownicy ADM-ów również. Szczególnie zaś ci, którzy mieli na swoim koncie tzw. przepały w centralnym ogrzewaniu i już się martwili, czym będą palić do 15 kwietnia. Tymczasem słońce zaczyna coraz częściej wyręczać kaloryfery i opałowe niedobory z dnia na dzień maleją. Raz na dzień trzeba jednak jeszcze trochę przepalać. Mieszkańcy osiedli wyposażonych w centralne ogrzewanie proponują, aby nagrzewano kaloryfery rano, żeby było ciepło przy wstawaniu.

KOMAR-WAŹNIAK

Może pamiętacie o notatce, w której pisaliśmy, że p. W. Kaczmarek znalazł w „pełnym jasnym" wyprodukowanym przez Zielonogórski Browar... komara?

Eh, chyba nie pamiętacie. Taki drobiazg...

I otóż pomyślcie, że takim właśnie drobiazgiem zainteresowało się aż Zjednoczenie Przemysłu Piwowarskiego w Warszawie. Zielonogórski Browar będzie musiał gęsto tłumaczyć się.

W 1958 r. 2900 spraw
na wokandzie kolegium orzekającego przy Prezydium MRN

Do Kolegium Orzekającego przy Prez. MRN wpłynęło w ub. roku 2.900 wniosków o ukaranie. W mieście jest o wiele spokojniej niż dwa lata temu. Zniknęły grupy tzw. „pikieciarzy". Trudno zauważyć, będącą kiedyś na porządku dziennym ,uliczną bójkę. Wzrasta sprawność i operatywność milicji. Dzięki temu maleje ilość wykroczeń. Należy zaznaczyć, że 2.500 zawiadomień nadesłały organa MO.

Największa ilość wniosków dotyczy wykroczeń popełnionych w stanie nietrzeźwym. Tzw. sprawy alkoholowe stanowią blisko 1/3 wszystkich „wpływów". W dalszej kolejności idą: wykroczenia drogowe (858), handlowe (120), sanitarne (110), kolejowe, meldunkowe, p-pożarowe — (685 .

W ub. roku kolegium wydało 2.110 orzeczeń skazujących, w tym w 21 wypadkach nałożyło karę trzymiesięcznego aresztu. **43 sprawy za nierespektowanie prawomocnie wydanego orzeczenia skierowało do sądu.** 493 sprawy zostały umorzone.

W 1958 roku, jak się dowiadujemy od zastępcy przewodniczącego kolegium **A. Serbeniuka**, w rozprawach brali po raz pierwszy udział oskarżyciele publiczni, reprezentujący zainteresowane władze i instytucje. Jest to ważna nowość pozwalająca na bardziej wnikliwe i wszechstronne rozpatrywanie każdego wniosku.

Główny mankament w pracy kolegium w ub. roku to przede wszystkim nieterminowe rozpartywanie spraw. Złożyło się na to kilka przyczyn. Najważniejsze — niedostateczna obsada referatu, brak sali rozpraw i słaba praca niektórych zespołów orzekających. O pozytywnym załatwieniu dwóch pierwszych bolączek pomyśli na pewno Prezydium MRN. Usunięcie trzeciej zależy od nas samych, mieszkańców miasta. Obecnie bowiem w zakładach pracy i instytucjach znajdujących się w mieście odbywają się zgłoszenia kandydatów do kolegium. Najbliższa sesja Miejskiej Rady Narodowej, która odbędzie się w drugiej połowie marca, spośród wysuniętych przedstawicieli dokona wyboru nowego składu kolegium karno-administracyjnego przy Prez MRN.

Jasne jest, że w zespołach większość stanowić będą ludzie, którzy po raz pierwszy zetkną się tu bezpośrednio z paragrafami prawa. Chodzi o to, żeby wybrać takich, którzy będą w stanie paragrafy te szybko sobie przyswoić.

boy.

Wylęgarnia szczurów jest nierentowna

Na ulicy Tkackiej po domach mieszkalnych rejestrowanych pod numerami 1, 9 — 11 zostały dwa place „zagospodarowane" przez szczury. Co sprowadziło te przyjemne stworzonka? Zagadkę wyjaśnia czytelnik, który nas o tym poinformował:

„Mieszkańcy ulic: Tkackiej, Pięknej, Glinianki, Pastuszej w swej „szczodrości" nie bacząc na warunki sanitarne zsypują na placach popiół, różnego rodzaju odpady żywnościowe itp.".

W dobrze pojętym własnym interesie radzimy nie zanieczyszczać powietrza odorami odpadów i nie szpecić ulic. Hodowla szczurów również nie należy chyba do rentowniejszych przedsięwzięć.

(t. s.)

— ❖ —

Uwaga kandydaci na wyższe uczelnie techniczne!

Sekcja Oświatowa Wojewódzkiego Komitetu Porozumiewawczego NOT w Zielonej Górze powiadamia zainteresowanych, że podobnie jak w roku ubiegłym, organizuje drugi kurs przygotowawczy dla kandydatów na studia w wyższych uczelniach technicznych. Projektowany kurs ma się rozpocząć 1 kwietnia br. i będzie trwał do końca drugiej dekady czerwca br. Listy zgłaszających się na kurs będzie zamknięta 20 marca br. i po tej dacie zgłoszenia nie będą przyjmowane. Opłata za całkowity kurs wyniesie 300 zł płatne z góry przy zapisie. Zapisy kandydatów są już przyjmowane w Biurze Terenowym NOT w Zielonej Górze, Al. Niepodległości 22, od godz. 8.00 do 15.00 w dni powszednie. Szczegółowych informacji, dotyczących kursu, udziela Biuro NOT, tel 38—33.

Sekcja Oświatowa powiadamia jednocześnie, że otwarcie i prowadzenie kursu zależeć będzie od ilości słuchaczy. Opłata za kurs będzie zwrócona w wypadku, gdy kurs nie dojdzie do skutku.

Krótko o wszystkim

Dziś o godz. 17.00 dla grupy II Studium Prawno-Społecznego wykład o podstawowych zasadach prawa cywilnego (część II). Mówić będzie sędzia **Kazimierz Korzan.** Natomiast dla grupy III, o godz. 16.30 dr **Józef Piszczak** wygłosi wykład o radach zakładowych.

10 Marzec Wtorek

„NYSA" — godz. 10, 12, 14.15, 16.30, 18.45, 21 — Trójgłowy smok (prod. radz. od lat 12)
„GWARDIA" — godz. 14, 16, 18, 20 — Krawiec i książę (prod. czesko-bułgarskiej, dozw. od lat 10) — dodatek: Trzeci warunek
„WŁÓKNIARZ" — godz. 16, 18, 20 — Kamienne serca (prod. NRD, dozw. od lat 12) — dodatek: Wianuszek pieśni
„ZUCH" — godz. 14 — Opowieść o złym wietrze (bajki, prod. radz., od lat 7); godz. 15 — Dziennik marynarza (prod. USA, od lat 14)
„PRZEŁOM" — godz. 18, 20 — Uwodziciel (prod. węgierskiej, dozw. od lat 18)

INFORMATOR ZIELONOGÓRSKI

Dyżur pełni Apteka Społeczna nr 35, ul. K. Marksa 4 — tel. 35-81.

Pogotowie Milicyjne	— 07
Straż Pożarna	— 08
Pogotowie Ratunkowe	— 09

TAKSÓWKI:

Postój pod „Orłem"	— 2984
Postój na dworcu	— 2449

SPORT-SPORT

Kadra juniorów rozprawiła się z mistrzem Polski

Po wygraniu z warszawską Polonią, kadra juniorów odniosła sensacyjne zwycięstwo nad mistrzem Polski ŁKS 3:2 (1:0). Bramki dla juniorów zdobyli: Wilczek — 2 i Gruszka, a dla pokonanych: Szymborski (z karnego) i Wieteski.

Wprawdzie do przerwy ŁKS grał bez Soporka jednak nie umniejsza to w niczym sukcesu młodych i ambitnych piłkarzy. Na początku spotkania juniorzy przetrzymali silny napór ŁKS-u, podczas którego zresztą mało było strzałów na bramkę Wilczyńskiego by pod koniec 1 połowy przejść do natarcia.

Po przerwie wszedł na boisko Soporek, który wniósł wiele agresywności do napadu ŁKS. W 3 minucie Szymborski pewnie egzekwował rzut karny, wyrównując na 1:1, a w 2 minucie potem celny strzał Wieteskiego przyniósł prowadzenie ŁKS — 2:1. Niepowodzenie to zupełnie nie speszyło juniorów. Niebezpiecznie atakują a w 50 minucie Wilczek wyrównuje na 2:2. Ten sam zawodnik w 16 minut potem uzyskuje prowadzenie dla kadry. Do końca spotkania zdecydowanie przeważa ŁKS, jednak strzały Soporka wyłapuje broniący w drugiej połowie Pytlas. W ŁKS nie popisał się Kazimierczak, który trzykrotnie spudłował w murowanych zdawałoby się sytuacjach. Oblężenie bramki kadry juniorów trwało do końca spotkania, jednak do wyrównania nie doszło. W drużynie juniorów doskonale zagrali stoper Cebula, pomocnik Sass i Wilczek w napadzie. Najlepszym graczem w ŁKS — był w drugiej połowie Soporek. Bardzo słabo grał pomocnik Jańczyk oraz lewoskrzydłowy Kowalec.

Komunikat

Komisja Współpracy z PKOl-em przy WKKF w Zielonej Górze dysponuje bardzo ciekawym filmem z meczu lekkoatletycznego Polska — USA, który pragnie udostępnić jak najszerszym masom miłośników sportu. Organizacje sportowe z terenu województwa, które chciałyby wypożyczyć film winny się zwrócić do przewodniczącego Komisji S. Owczarka, pracownika WKKF w Zielonej Górze.

Niepotrzebna »wycieczka« ping-pongistów Gorzowa

Jakże ogromne było zdziwienie zawodników Warty i Admiry z Gorzowa, gdy po przyjeździe w ub. niedzielę do Iłowej Zagańskiej nie zastali zawodników ani kierownictwa tamtejszej drużyny tenisa stołowego LZS przy Państwowym Technikum Ogrodniczym. Tego dnia zawodnicy Gorzowa mieli rozegrać z LZS mecz mistrzowski ligi okręgowej w tenisie stołowym. Po długich poszukiwaniach kogoś kompetentnego oświadczono im wreszcie, że meczu nie będzie, bo drużyna z Iłowej rzekomo została wycofana z rozgrywek. O czymś podobnym nikt z Warty ani Admiry nie wiedział. Nie zawiadomiło ich o tym ani kierownictwo LZS w Iłowej ani Okręgowy Związek w Zielonej Górze. Siedem osób na próżno jechało 200 km, straciło cały dzień i sporo pieniędzy na koszta podróży. Zawodnicy Warty i Admiry proszą Okręgowy Związek Tenisa Stołowego o wyjaśnienie tej sprawy.

Ze świata

Piłkarska reprezentacja juniorów NRD odniosła zwycięstwo nad młodymi piłkarzami Anglii 4:3 (3:3). Spotkanie odbyło się w Zwikau.

* * *

Mistrz olimpijski w biegu maratońskim Alain Mimoun (Francja) odniósł zwycięstwo w biegu na przełaj, rozegranym w niedzielę w Mezidon. Mimoun przebiegł 8,5 km w czasie 26.32, wyprzedzając o 3 sek. Mohammeda Rhadi z Pln. Afryki.

* * *

Na międzynarodowych zawodach lekkoatletycznych w słynnej nowojorskiej hali Madison Square Garden w Nowym Jorku uzyskano dwa doskonałe wyniki. Irlandczyk Ron Delany osiągnął na milę czas — 4.01,4 poprawiając należący do siebie najlepszy wynik na tym dystansie — 4.02,5, a Australijczyk Lawrence przebiegł 2 mile w 8.46,8. Poprzedni rekord na tym dystansie należał do Amerykanina Dellingera i wynosił — 8.50,0.

* * *

Największą niespodzianką sobotnich rozgrywek piłkarskich ligi angielskiej była wysoka porażka lidera tabeli Arsenalu z Wolverhampton Wanderer w stosunku 1:6. Arsenal poważnie zmniejszył swoje szanse zdobycia tytułu mistrzowskiego.

Potrzeba natychmiast 170 dozorców domowych

Miejskie Przedsiębiorstwo Gospodarki Komunalnej zatrudni 170 dozorców domowych. Okazuje się jednak, że nawet dobre warunki nie mogą zachęcić kandydatów do tej pracy. Ref. Zatrudnienia Prez. MRN proponował już wielu osobom przyjęcie tego rodzaju obowiązku, niestety, prawie zawsze spotykał się z odmową.

MPGK bardzo chętnie obsadzi dozorstwa kobietami, które wyrażą chęć do tej pracy. Przyjmowani będą również emeryci, renciści i inwalidzi. Szczegółowych informacji udziela Ref. Zatrudnienia Prez. MRN ul. Sikorskiego 2.

Poprawi się oświetlenie ulic

Już wkrótce kilka dalszych ulic w mieście otrzyma nowoczesne oświetlenie jarzeniowe. **Nowe lampy zainstalowane będą przy ul. Reja, Kasprowicza, Podgórnej, Krajowej Rady Narodowej, Wielkopolskiej i Walki Młodych.** Instalacji dostarczą Zakłady A-20 w Kożuchowie.

RADIO ● RADIO ● RADIO

Wtorek, 10 marca 1959 r.

PROGRAM I

Ważniejsze audycje:

Program dnia: 6.40, 12.25.

Dzienniki: 5.00, 6.00, 7.00, 8.00, 13.55, 16.00, 19.00, 21.00, 23.00.

8.06 przegląd prasy; 8.15 muzyka poranna; 8.45 radiowy kurs nauki języka angielskiego; 9.00 audycja szkolna dla klasy VII — „Za chlebem"; 9.40 pieśni polskie; 10.00 transmisja z uroczystego otwarcia III Zjazdu PZPR; 10.30 popularna muzyka polska; 11.00 „Jan Hempel" — fragm. książki W. Papiewskiej; 11.20 pogodne melodie; 12.04 audycja dla wsi; 12.15 z cyklu: „Ludowe Zespoły Regionalne"; 12.30 koncert solistów; 13.00 audycja dla klasy VI — „Czy muzyka może cieszyć lub smucić"; 13.20 muzyka na wesoło; 14.00 audycja dla młodzieży szkolnej — pt. „Huta Warszawa"; 14.20 muzyka baletowa; 15.00 melodie rozrywkowe; 15.30 z życia Związku Radzieckiego; 16.05 recital fortepianowy N. Słusznego (Belgia); 16.40 Śpiewa Państwowy Zespół Pieśni i Tańca „Mazowsze"; 17.00 referat I sekretarza KC PZPR Władysława Gomułki; 22.00 muzyka taneczna

PROGRAM II

Ważniejsze audycje:

Program dnia: 7.40, 15.05.

Dzienniki: 5.30, 6.30, 7.30, 8.30, 12.04, 15.00, 18.20, 22.00, 23.50.

8.36 polska muzyka ludowa; 9.00 poranny koncert symfoniczny; 9.40 melodie rozrywkowe; 10.00 muzyka polska; 10.30 „Kłopoty władzy" — opowiadanie B. Czeszki. 11.00 gra polska kapela Feliksa Dzierzanowskiego; 11.30 pogodne melodie; 12.15 przerwa; 15.10 „Ze starego spichlerza"; 15.30 audycja dla dzieci; 16.00 muzyka taneczna; 17.03 Radio-reklama; 17.15 recital fortepianowy; 18.05 polska muzyka rozrywkowa; 18.25 „O problemach młodzieży"; 18.35 muzyka i aktualności; 19.00 audycja literacka; 19.30 koncert chóru; 20.27 kronika sportowa i wyniki Totalizatora Sportowego; 20.40 „Witamy III Zjazd Partii"; 21.40 polskie pieśni rewolucyjne; 22.05 „O czym pisze prasa literacka"; 22.15 muzyka taneczna; 23.00 odtworzenie fragmentów koncertu z „Domu Artysty" w Pradze z cyklu: „Muzyka metropolii europejskiej".

ROZGŁOŚNIA ZIELONOGÓRSKA

5.10 program dnia; 5.15 „Owoc naszych serc" — art. J. Bartoszewskiego; 14.10 „Witamy III Zjazd naszej Partii"; 14.40 lubuski magazyn regionalny.

M.S. ANDREWS

DYMISJA NADINSPEKTORA Willburna

Tamten odparł grzecznie.

— Przepraszam, sir! Jestem do pana dyspozycji. Porucznik Feg z Kensington.

— Dziękuję — odparł Ullman spokojniej.

Pędzili w zaułkach portu wschodniego. Odległość między Ullmanem a uciekającymi powoli się zmniejszała.

— Abotto uśmiechnął się anielsko i odparł:

— Przepraszam, sir! Byłem zaspany.

Pędzili w tempie, którego natężenie jest już trudne do określenia bez mechanicznych przyrządów. Przy pewnej szybkości podczas jazdy samochodem człowiek traci niemal zupełnie poczucie przestrzeni i czasu. Tylko świetny znawca o dużej praktyce może określić jaką szybkość rozwija samochód jeżeli przekroczyła ona osiemdziesiąt mil na godzinę.

— 182 —

Ullman zauważył, że nie widzi już wcale zarysów mijanych domów. Była to zamazana, szara plama drgająca przed oczyma. Słyszał gwizd opon na asfalcie i od czasu do czasu zgrzyt hamulców. Spoglądał w odbicie drugiego samochodu w lusterku i cieszył się, że jego odwód siedzi mu na ogonie. Uciekający nie tracili teraz przewagi. Odległość nie ulegała zmianie. Wypadli z zaułków na szerokie jezdnie Chelsea. Ullman bez przerwy niemal podawał polecenia wozom patrolowym. Jednocześnie stawiał na nogi cały niemal garnizon drogowy Chelsea.

W pewnej chwili stało się coś strasznego. Z bocznej ulicy wypadł na wielkiej szybkości, rycząc syreną alarmową, patrolowy wóz policyjny. Pisk hamulców zawibrował w mózgu Ullmana. Trzy uciekające samochody odskoczyły w prawo, przetoczyły się chodnikami tuż przy sztachetach ogrodowych i pomknęły dalej. Abotto znalazł się o kilka jardów od wozu policyjnego, który niemal wrósł w asfalt, po raptownym zahamowaniu. Abotto chciał pójść w ślady uciekających i wykonać manewr w prawo, na chodnik, ale już zabrakło mu miejsca. Włączył hamulce. Ullman uderzył czołem w szybę i zaklął. Ryk motorów rozsadził mu czaszkę. Wóz policyjny dał wsteczny bieg, aby przepuścić Abotto, ale strata czasu była olbrzymia. Uciekające samochody zniknęły już poza granicą reflektorowych macek.

— 183 —

Komendant wozu usprawiedliwiał się, ale Ullman go nie słuchał. Gnali dalej za opryszkami, a niefortunny sprzymierzeniec otrzymał polecenie dołączenia do pościgu jako trzeci.

— Kwadrat D 4 — mówił Ullman do mikrofonu. — Kwadrat D 4! Kierunek na drogę państwową numer 316! Zamknąć boczne drogi między 316 a 319! Powtarzam, Abotto uśmiechał się sennie. Miasto zniknęło już za nimi, pędzili teraz przez podmiejskie

— 184 —

okolice, zabudowane luźno domkami w ogrodach. Fosforyzujące znaki milowe migały im w oczach. Syreny wyły.

Znowu ujęli ostatni wóz amerykański w obręcz silnych świateł. Ale odległość nie zmniejszała się tak, by gwarantować powodzenie pogoni i klęskę ściganych. Ullman nie zdawał sobie sprawy jak długo trwa już ta szaleńcza zabawa. Wydawało mu się, że odbyło się wszystko w ułamkach sekund. Tymczasem odezwał się głos Grumba. Meldował o odkryciu dużych ilości heroiny pod pokładem „Santa Barbara". Aresztowany Francuz milczy jak zaklęty.

— Doskonale — zawołał Ullman do mikrofonu i zdał sobie wreszcie sprawę że pościg trwa już blisko godzinę.

Chciał zapalić papierosa, ale obawiał się, że nie trafi z płonącą zapałką do twarzy. Wibracja wozu wzrosła. Ullman dygotał czując w kościach kamyk na drodze.

Szarzało powoli. Pochłonęli już spory kawał drogi, cały czas

— 185 —

pędzili w kierunku wybrzeża. Ullman nie tracił chłodu myśli. Powiedział do mikrofonu — Proszę posterunki drogowe o zamknięcie przejazdów w kierunku na Folkestone i Dover. Drogi 316 i 319! Proszę o alarm policyjny w Kent. Alarm policyjny w Kent!

Po chwili odezwał się głos, spokojny, matowy z Centrali CID w Londynie.

— Alarm policyjny w Kent ogłoszony. Drogi państwowe 316 i 319 strzeżone! Proszę meldować położenie!

— Dziękuję — oświadczył Ullman i zameldował położenie.

— Przyjęto — odparł głos z CID w Londynie. — Proszę utrzymywać łączność.

— Tak jest! — powiedział Ullman służbowym tonem podwładnego. Pomyślał, że jakiś sierżant wydaje mu polecenie i poczuł olbrzymią wdzięczność dla potężnej organizacji, która nim kierowała.

(Ciąg dalszy nastąpi)